

GEONAV 11 C

GEONAV 10C

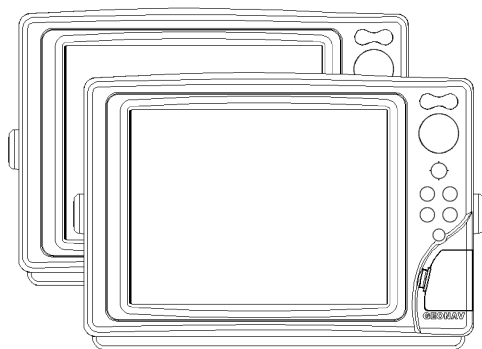

User and Installation Guide

Manuale d'uso e d'installazione

Manuel d'emploi et d'installation

GEONAV 11 C

GEONAV 10C

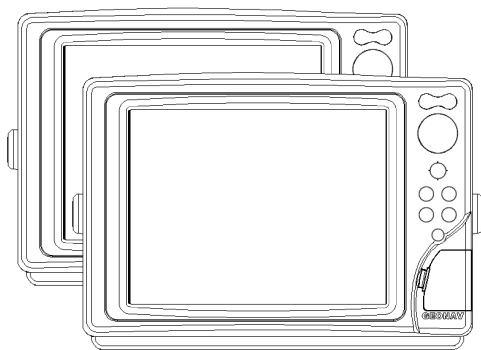

User and Installation Guide

READ THIS WARNING BEFORE USING THE GEONAV

WARNING

THE ELECTRONIC CHART IS AN AID TO NAVIGATION DESIGNED TO FACILITATE THE USE OF AUTHORIZED GOVERNMENT CHARTS, NOT TO REPLACE THEM.

ONLY OFFICIAL GOVERNMENT CHARTS AND NOTICES TO MARINERS CONTAIN ALL INFORMATION NEEDED FOR THE SAFETY OF NAVIGATION AND, AS ALWAYS, THE CAPTAIN IS RESPONSIBLE FOR THEIR PROPER USE.

The use of the GEONAV implies knowledge and acceptance of this warning by the user.

NOTE: Technical characteristics and functions described in this manual are subject to change as a result of improvements or changes to the product.

This unit runs Linux, developed under GNU General Public License. Linux is a registered trademark by Linus Torvalds.

INTRODUCTION

The GEONAV is a chart plotter that can be interfaced with a GPS receiver, autopilot and other onboard instruments, and allows displaying the boat's geographical position with respect to an electronic chart. Thanks to the GEONAV and a NAVIONICS Gold™ electronic chart, you will never get lost even in case of fog, bad weather or dark.

The GEONAV has been designed to allow flush mounting. Equipped with an easy-to-use keyboard, the GEONAV allows controlling the autopilot directly from the plotter (Easy Pilot function) and, thanks to the unlimited capacity of the CompactFlash™ cartridges - that can also be used on PCs as personal hard disks - can store a large amount of route, track and marker data.

The GEONAV is ready for connection with the wind station and echosounder and, thanks to windows enabled automatically, able to display the relevant data, if available. The connection supports both the NMEA 0183 standard protocol and the Ethernet Connection system, suitable for the network connection of multiple stations.

The Route functions will allow you to plan a trip, while, thanks to NAVIONICS Gold™ electronic charts, you will always know exactly the boat's position. NAVIONICS Gold™ charts are available for all the most popular boating areas, provide a large amount of data - thanks to the object-oriented technology - and can be used in addition to official paper charts to obtain additional information such as the availability of port services, as well as tides and currents data. NAVIONICS Gold™ electronic charts are available worldwide from authorized NAVIONICS dealers.

Should new functions be available in the future, it will be possible to update the GEONAV internal software at any NAVIONICS dealer.

CHARACTERISTICS

General characteristics

- Easy Pilot function for easy and direct control of autopilot
- Possibility to transfer routes, tracks and markers from one plotter station to another through network connection
- EBL and VRM functions
- Multiple display of tracks
- Storage of track data including significant additional information such as date, time, latitude/longitude, depth, temperature, wind data, etc.
- GOTO function (Waypoint, Port, Nearest Service, Marker, Track, Lat/Lon, R/B)
- Screen Amplifier™ function
- Autozoom™ function
- Overzoom™ function
- 8 marker shapes, 8-character name
- Reverse route function
- Selectable depth units (meters, feet and fathoms)
- Cartography with port services and Tides and Currents data
- EasyView™ function
- X-plain™ function
- ARPA display function
- Heading vector
- Speed and heading filters
- CompactFlash™ cartridge
- Storage of routes, tracks and markers in separate files on CompactFlash™ cartridges
- NMEA 0183 interface (ver. 2.03)
- Ethernet connection
- Display of depth and water temperature data (if interfaced with an echosounder)
- Display of wind data (if interfaced with wind instruments)
- Backlit keypad
- Color LCD, transfective TFT 10.4", daylight visible (G10C model)

- Color LCD, TFT 10.4", enhanced contrast and brightness, sunlight visible (G11C model)

Electrical characteristics

- Power supply: 9 to 36 Vd.c.
- Power consumption: Max. 13 W (G10C model)
- Power consumption: Max. 21 W (G11C model)
- Auxiliary voltage output: 10 to 36 Vd.c. (same as input voltage) - Max. 250 mA
- Protection against:
 - Reverse polarity
 - Input overvoltage (up to 40 Vd.c.)
 - Overcurrent at auxiliary voltage output (over 250 mA)
- Operating temperature: 0°C to +55°C
- Storage temperature: -20°C to +70°C

Memory characteristics

- Up to 100 waypoints per route
- Up to 5000 trackpoints (multiple tracks)
- Up to 3000 markers per group
- Number of routes, tracks and markers: unlimited, depending on the size of the CompactFlash™ used

Interface characteristics

- Standard NMEA 0183 sentences
 - from position sensor:
GLL, VTG, GGA, RMC, GSV, ZDA, RMA, GSA, GNS, DTM
 - from depth sounder:
DBT, MTW
 - from ARPA:
TLL, TTM
 - to autopilot:
APA, APB, XTE, RMB, BWC, GLL, VTG

If received from the GPS, the following sentences are transmitted:

GGA, RMC, ZDA.

Accessories

- Bracket for detachable installation
- Gasket and drilling template for panel mounting
- Plastic frame and drilling template for flush mounting
- Power supply cable
- Auxiliary power supply cable
- User and Installation Guide
- Protection cap
- Carrying case

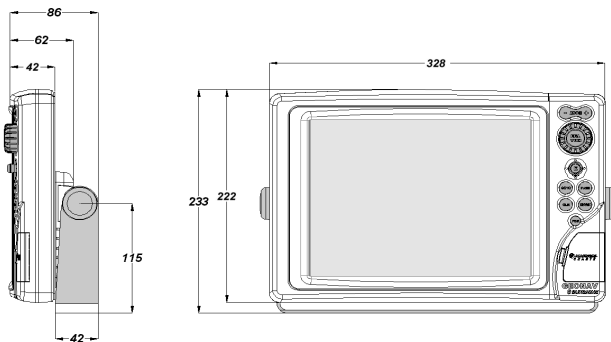

INSTALLATION AND PRECAUTIONS

Precautions

Wherever possible, the power supply cable shield should be connected to the boat's ground plate.

The GEONAV is water resistant but not waterproof, therefore it should not be immersed totally in water.

The cartridge slot cover, located on the plotter's right-hand side, should always be kept closed and opened only when replacing cartridges. Make sure that the cartridge replacement is carried out as the unit is perfectly dry and that no water enters the unit.

Rear connectors, when not in use, should always be protected by the appropriate rubber covers.

Cleaning

It is recommended the use of a non-alcoholic product to clean the glass, since alcoholic products may damage the glass surface or make it opaque.

Panel mounting

Locate the area where the GEONAV is to be installed, then use the drilling template supplied with the plotter to properly cut holes and sockets out of the instrument's panel.

The neoprene adhesive gasket supplied must be applied to the GEONAV rear side to avoid moisture penetration and to reduce vibrations.

Mounting screws must be 4 mm in diameter and maximum 5 mm in length, plus the thickness of the panel. Do not exceed tightening the screws, in order to avoid damaging the screw seats.

Flush mounting

Locate the area where the GEONAV is to be installed, then use the cutting template supplied with the plotter to cut the panel.

Apply a layer of silicone glue (the use of black colored glue is recommended, in order to prevent the area from going yellow when exposed to sunlight) to the plastic frame rear part; place the frame into the socket cut out of the panel, so that the frame edge leans against the panel.

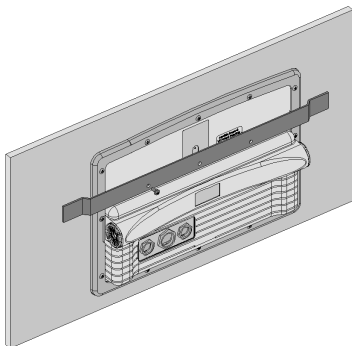

Make sure that the frame and the panel are correctly fixed; if necessary, apply additional metal brackets (not supplied in the package) as shown in the relevant figure.

Let the silicone glue dry, then apply the neoprene gasket to the plotter rear side, insert the instrument into the frame and lock it by the screws supplied.

Do not exceed tightening the screws, in order to avoid damaging the screw seats.

Bracket mounting

Fix the bracket to the boat's dashboard by screws 6mm in diameter.

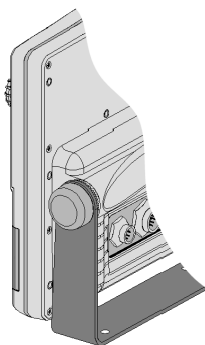

CONNECTIONS

Power supply and data connector (9 pins)

1. Power supply

- 1 + VDC
- 2 GND

2. NMEA 0183 data input

- 3 GPS IN +
- 4 GPS IN -

3. NMEA 0183 data output

- 5 DATA OUT +
- 6 DATA OUT -

4. Auxiliary output voltage (Vaux)

- 7 Vaux+, 250mA *
- 8 GND
- 9 SHIELD

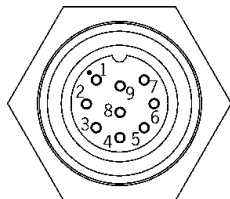

* Vaux voltage is the same as the plotter's input voltage.

If sent by the position sensor, the following NMEA messages are transmitted to external devices (e.g., autopilot):

APB - XTE - RMB - BWC - GLL - VTG

The GEONAV will add the following messages (if received from the position sensor):

GGA - RMC - ZDA

Auxiliary connector (7 pins)

Allows connecting the GEONAV to an auxiliary instrument equipped with NMEA 0183 interface (e.g., echosounder and mast head transducer).

1. NMEA 0183 auxiliary data input

- 1 DATA IN +
- 2 DATA IN -

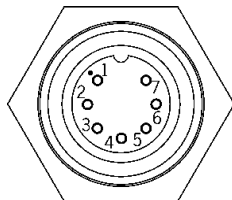

Network connector (6 pins)**1. Ethernet connection**

- | | |
|---|------------|
| 1 | I AN GND 1 |
| 2 | RX + |
| 3 | RX - |
| 4 | I AN GND 2 |
| 5 | TX + |
| 6 | TX - |

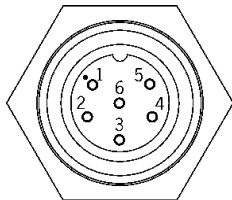

CARTRIDGE INSTALLATION

Installing the CompactFlash™

Open the cartridge slot cover located on the plotter's front side.

Insert the cartridge into the appropriate slot, with the label side (side with a small arrow) towards the right, and push it down.

Close the cover exercising light pressure and check that it is perfectly closed, in order to avoid any water infiltration.

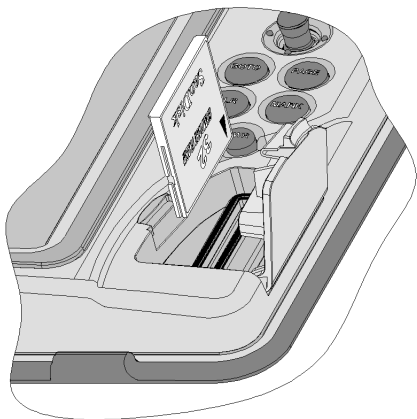

NOTE: Make sure of inserting the cartridge correctly. Should you try to insert the wrong side of the cartridge, full insertion into the slot is hampered. Any further attempt to force the cartridge into the slot may damage the cartridge or the plotter. This kind of damage is not covered by the warranty.

Removing the CompactFlash™

Make sure that the plotter is perfectly dry.

Open the cartridge slot cover located on the plotter's front side, then extract the cartridge.

WARNING: Always use CompactFlash™ cartridges certified by Navionics. The use of non-certified cartridges may result in improper operation of the unit.

The CompactFlash™ cartridges can be used as a mass-storage with any PC computer, so can be the cartridge used by the plotter. However, the plotter needs to find some free space in the cartridge in order to work properly. Prior to use a new cartridge, always make sure that there are at least 2.5MB of free space.

WARNING: Be careful when handling the cartridge files by using the PC. Windows allows deleting and moving files easily, therefore pay attention when using Windows Explorer not to erase the content of the \NAVIONIC and \GEO NAV folders. Damaging the files stored in such directories may result in loss of data or improper operation of the unit.

KEYBOARD

ZOOM-/ZOOM+

- Increases/decreases the chart scale
- Enables/disables the Autozoom function

JOYSTICK (right/left - up/down)

- Moves the cursor across the screen
- Switches from Navigation mode to Cursor mode
- Selects the options from menus and submenus

If pressed:

- Displays the chart object attributes

ENT (ENTER):

Cursor mode:

- Inserts a waypoint at the cursor's position
- Inserts a marker at the cursor's position (if held pressed)

Navigation mode:

- Changes the target waypoint

Menu:

- Confirms a selection

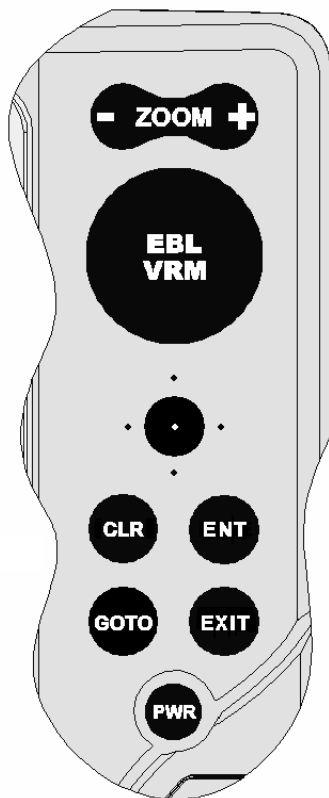

GOTO

- Accesses the main menu

Plots a route to:

- A new target waypoint
- A marker
- A port
- The nearest port service

Positions the cursor on the coordinates selected (Lat/Lon or Range/Bearing).

CLR

- Cancels the setting of data in the windows
- Cancels the option selection from the menu

Cursor mode:

- Deletes all waypoints, starting from the last entered
- Deletes the waypoint pointed by the cursor
- Deletes the marker pointed by the cursor

Navigation mode:

- Deletes the whole current route

KNOB

- Adjusts EBL/VRM parameters
- Selects the several options from the menu windows
- Scrolls letters and numbers when entering data in the windows

If pressed:

Navigation mode:

- Switches from EBL to VRM

Menu:

- Switches from vertical to horizontal scrolling and confirms the selection

EXIT

- Cancels a selection

Cursor mode:

- Switches from Cursor mode to Navigation mode

Navigation mode:

- Turns the pages of navigation data

PWR

- Switches the GEONAV on
- Opens the contrast/brightness window
- Switches the GEONAV off (if held pressed for more than 3 seconds)

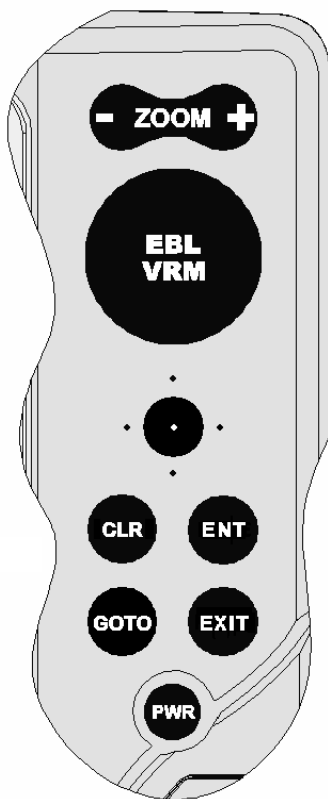

DIAGNOSTIC

The GEONAV features a diagnostic program to verify its correct performance, once installed, and to detect problems that may occur during the use of the unit.

To access the diagnostic program, keep pressed any key but CLR, while pressing the PWR key.

The GEONAV will switch on and carry out automatically a test of the whole system; as soon as the memory test is completed, the program will test the LCD, the CompactFlash™ card and the keyboard. Press ENTER to run one test, CLR to skip to the next one. To exit from the keyboard test, press CLR twice.

Once the keyboard test is completed, the diagnostic program allows checking the messages received from the GPS through the NMEA 0183 port. Hold the knob pressed to freeze the messages on the screen, then release it to keep on displaying the new messages sent by the GPS. To test channel 1 (depth sounder or wind instrument), press GOTO. Press CLR to quit.

After the keyboard, the diagnostic program will test the internal non-volatile memory and the backlight. Press ENTER to run one test, CLR to skip to the next one.

Once terminated all tests, press ENTER to re-boot the unit.

WARNING: The internal memory can be cleared by pressing simultaneously the PWR and CLR keys. This operation will delete all the settings stored in the GEONAV and restore factory settings.

NOTE: In case of damaged cartridge or abnormal power spikes, the unit might lock, requiring a power shutdown to restart. In that case, the unit can be turned off without the need of detaching the power, by simply holding the PWR key pressed for more than 10 seconds. This function is useful if the unit is panel mounted or flush mounted and the power switch cannot be easily accessed.

NAVIONICS ELECTRONIC CHARTS

The GEONAV includes a built-in world map. Additional cartography details relative to a specific area of navigation are available from the CompactFlash™ cartridges storing NAVIONICS Gold™ electronic charts.

NAVIONICS electronic charts contain a detailed set of symbols, similar to those used on official nautical charts.

To display chart boundaries, press the GOTO key to display the menu, select SETUP/DISPLAY, then CHART BOUNDARIES and, by the joystick, select ON/OFF to enable/disable the boundaries of the charts stored in the cartridge.

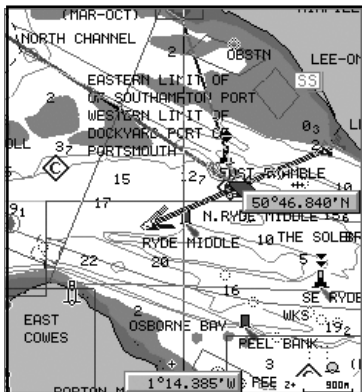

A small square will locate the area covered by the cartridge installed; position the cursor within the square and then decrease the chart scale by the ZOOM+ key to display the details of the area covered by the cartridge.

The maximum detail level is obtained within port plans where the smallest point on screen can be equivalent to approximately 1 meter, depending on the cartridge type and coverage.

Increasing/decreasing the chart scale

Press the -ZOOM+ key. The current chart scale is shown by a small segment in the lower right-hand corner of the screen. Chart scales can range from 512 NM down to 40 ft in Overzoom mode.

Converting depth values into the units set

Press GOTO to display the menu, select SETUP/GENERAL, DEPTH UNITS and then set the unit desired in meters, feet or fathoms. The GEONAV will convert all the depth values in the unit selected, making them appear like those reported in the official nautical charts (see the figure).

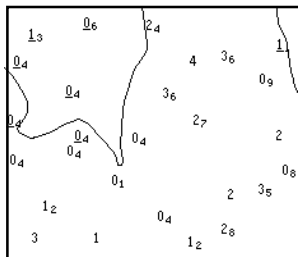

Displaying abbreviated navaid characteristics

Position the manual cursor on the navaid symbol. A window will show the abbreviated characteristics relative to the navaid selected.

Description of navaid characteristics:

ABBREVIATIONS FOR LIGHT		ABBREVIATIONS FOR COLOUR	
AL	alternating	AM	amber
F	fixed	B	black
FLL	fixed and flashing	BL	blue
FL (...)	group flashing	G	green
FL	single flashing	OR	orange
IQ	interrupted quick	R	red
OC	single-occulting	VL	violet
OC (...)	composite group occulting	W	white
Q	continuous group	Y	yellow
ABBREVIATION FOR PERIOD		ABBREVIATION FOR RANGE	
..S	xx seconds	..M	xx nautical miles

Displaying object attributes

Move the manual cursor on top of an object on the chart, then press the joystick. A window will show the description of all the objects present on the chart at the cursor's position. Se-

lect one object from this window and press the joystick to show all of the object attributes.

The objects that can be queried include depth contours, depth areas, point objects (lights, nav aids, landmarks, etc.), land areas, spot soundings, coastlines, rocks, wrecks and, in general, any symbol present on the chart.

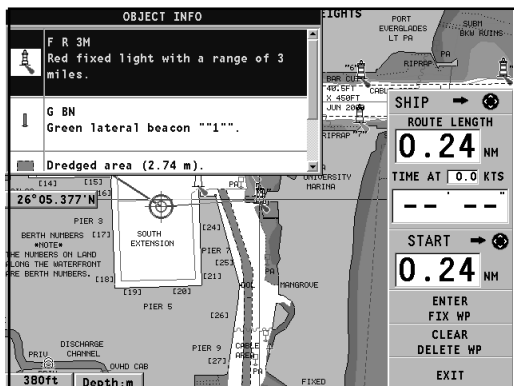

By querying the lights and nav aids, the X-plain™ function will give the description of the object in natural language, thus avoiding the use of abbreviations and symbols difficult to understand.

Chart presentation mode

The symbols used to represent the objects on the chart (buoys, lights, landmarks, etc.), as well as chart colors, can be selected between paper-chart International or US styles.

Press **GOTO** to display the menu, select **SETUP/DISPLAY**, then **PRESENTATION (INTER. or US)**.

Depth contours

This function allows the user to select the display of depth contours; the options available are:

- OFF: no depth contour displayed
- 5m: display of contours only with depths up to 5 meters
- 10m: display of contours only with depths up to 10 meters
- 20m: display of contours only with depths up to 20 meters
- ALL: all depth contours displayed

Safety contours

This function allows the user to display the depth areas corresponding to the safety contour desired. The options available are:

- OFF: no depth area displayed
- 2m: areas with depths up to 2 meters in dark blue
- 5m: areas with depths up to 2 meters in dark blue, up to 5 meters in blue
- 10m: areas with depths up to 5 meters in dark blue, up to 10 meters in blue
- 20m: areas with depths up to 10 meters in dark blue, up to 20 meters in blue

The areas whose depths are over the limit set, and therefore navigable under safety conditions, will be displayed in white. Dryline areas are always displayed in green.

NOTE: The mentioned colors are those used in the **DAY** mode. In **NIGHT** mode, the areas with depths over the limit set, and therefore navigable under safety conditions, are in black, whereas the colors below the limit are dark blue for higher depths and blue for lower depths (e.g. 5m: areas with depths up to 2m displayed in blue, up to 5m in dark blue).

Displaying chart details

The display of spot soundings, landmarks and other chart

details can be selectively enabled or disabled from the SETUP/DISPLAY/CHART DETAILS menu.

Displaying light sectors

The display of light sectors can be enabled or disabled from the Setup menu.

Press GOTO to display the menu, select SETUP/DISPLAY, then LIGHT SECTORS (AUTO/ON/OFF).

Displaying port services

NOTE: This function is available only with the NAVIONICS cartridges containing the Port Services feature.

Position the cursor on the port icon  and press ENTER.

A window will show the list of the port services available in the port selected. Choose the service desired by the joystick. The number and the type of icon differ from one port to another.

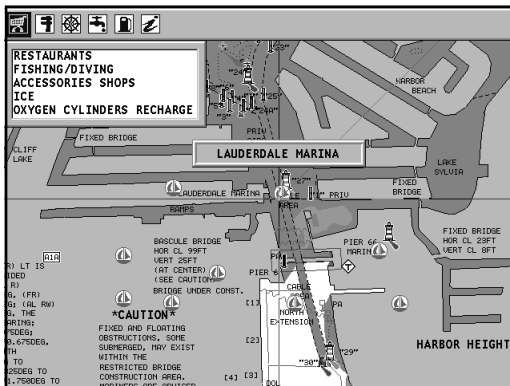

Port services are identified by the following icons:



Health and first aid services



Customer services



Information and port authorities



Tourist services and shops



Water



Tide station



Engine, boat, electronic and other repairs



Fuel



Current station

The number and the type of service available will depend on the cartridge installed.

Displaying Tides and Currents data

NOTE: This function is available only with the NAVIONICS cartridges containing Tides and Currents data.

Position the cursor on the icon of a Tide or Current station, then press ENTER.



A graph will show the tide rate or the tidal stream relevant to the station selected, as measured during the current day.

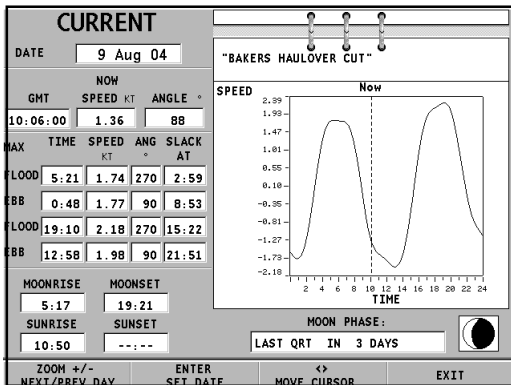
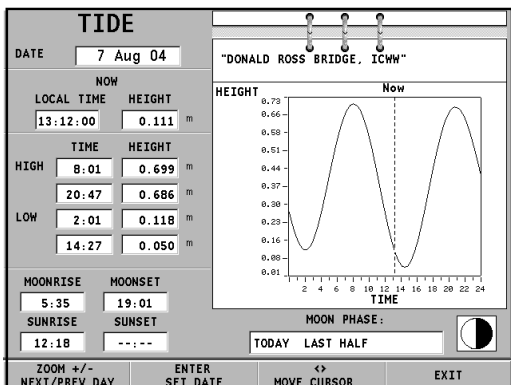

GRAPHIC ITEMS

Besides chart data, the GEONAV displays some graphic items useful during navigation.

The figure below shows some of these items.

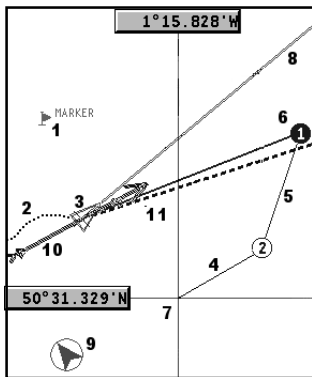

1 - Marker

Indicates a point of interest associated with a symbol, a name and a color.

2 - Track segment

Recording of the track actually followed by the boat; the track is displayed as a colored dashed line.

3 - Boat's position

Boat's position according to the data received from the GPS receiver.

4 - Rubber band

Line joining the last waypoint entered to the manual cursor, or the boat's position to the manual cursor when no waypoint has been entered.

To delete this band, press the EXIT key and switch to Navigation mode.

5 - Route leg

Part of route between two waypoints.

6 - Waypoint

Waypoints are identified by a circle and a number. The route starting point is marked by the "X" symbol. The target waypoint is identified by a filled circle, whereas the route leg currently followed is identified by a thicker line.

7 - Cursor

Indicates the position expressed in geographical coordinates (latitude and longitude).

It is displayed when the plotter is in Cursor mode.

8 - Heading vector

Indicates graphically the boat's current route.

9 - North indicator

Indicates the north direction when the Chart rotation function is enabled.

10 - True wind vector

Indicates the direction of true wind detected by onboard instruments.

11 - Layline

Indicates the direction after the next tack or gybe. In order to achieve the best performance, the tack or gybe should be carried out as soon as the layline crosses the target waypoint.

FUNCTIONAL CHARACTERISTICS

This chapter describes some of the most important functions of the GEONAV, as well as the terms most commonly used in this document.

Switching on/Switching off the unit

To switch the GEONAV on, press the PWR key. To switch it off, keep the PWR key pressed for more than 3 seconds.

Welcome page

At start-up, the GEONAV displays a welcome page whose text (e.g., the boat's name) can be edited by the Setup menu (see the *Setup* Section). To freeze the page displayed, press ENTER. To unfreeze the page and continue with the instrument's operation, press ENTER again.

Depth sounder

If connected to a depth sounder via NMEA, the GEONAV will enable the depth sounder mode, showing a graph of the sea bed or the relevant data in numerical form.

The depth value can be expressed in meters (default value), feet or fathoms; to select the unit, press GOTO, then choose SETUP/GENERAL and DEPTH UNITS (M/FT/FA).

Sailing functions

If connected to a mast head transducer (anemometer), the GEONAV will automatically enable the Sailing mode, once the wind speed and direction data have been received, and provided that the Sailing window is enabled via the Setup menu.

Navigation mode (automatic)

At start-up, the GEONAV automatically enables the Navigation mode, as soon as the GPS transmits a valid fix; when in Navigation mode:

- The manual cursor is not displayed
- The depth sounder window can be accessed

This mode is also called automatic because the unit automatically updates the boat's position on the screen.

Cursor mode (manual)

When in Cursor mode, the manual cursor is displayed. It is possible to insert, delete and move waypoints, insert and delete markers, display navaid information, etc., but it is not possible to gain access to the depth sounder window.

To switch from Navigation mode to Cursor mode, use the joystick. To go back to Navigation mode, press the EXIT key.

Chart rotation

Charts are traditionally displayed in north-up mode. This, however, does not correspond to reality. For example, when traveling southwards, the chart shows, on the right side of the boat, what is actually located on the left side, and vice versa.



Without Chart Rotation

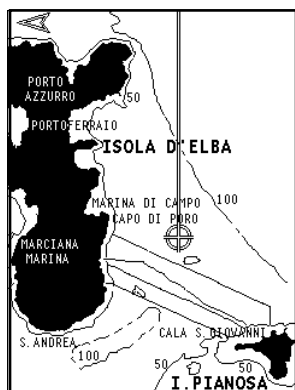

With Chart Rotation

The Chart Rotation function allows rotating the electronic chart displayed according to the plotted route (COG - Course Over

Ground), as detected by the GPS receiver. Since the COG value varies continuously, a filter has been inserted to prevent the chart from bouncing.

The Chart Rotation function is enabled at a speed greater than 1 knot. To enable the Chart Rotation function, press GOTO, select SETUP/DISPLAY, then CHART ROTATION and ON. A message will prompt the user to select the chart scale before activating the chart rotation. Confirm by pressing ENTER.

The northern direction will be indicated by the symbol .

Autozoom

With the Autozoom function the GEONAV will always display automatically the boat's position and the target waypoint at the best available chart scale. This function is enabled provided that at least one waypoint has been previously entered.

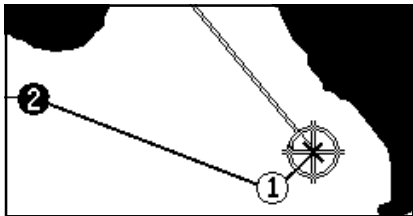

To enable the Autozoom function, press ZOOM+ until the "AUTOZOOM ? ENTER = YES" message is displayed, then confirm by pressing ENTER. To disable the Autozoom function, press ZOOM.

When the GEONAV is turned on, and if at least one waypoint has been previously entered, the Autozoom function will be automatically enabled.

Screen Amplifier

This function automatically redraws the chart according to the boat's course, so as to maintain 2/3rds of the screen ahead

of the boat, provided that the boat's speed is greater than 3 knots. This function will be enabled provided that no waypoint has been previously entered.

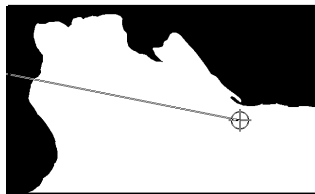
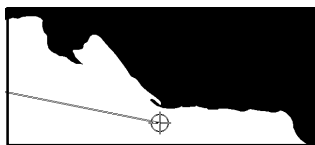

EBL/VRM functions

The EBL (Electronic Bearing Line) and VRM (Variable Range Marker) functions allow entering markers and waypoints as range and bearing coordinates with respect to the current position.

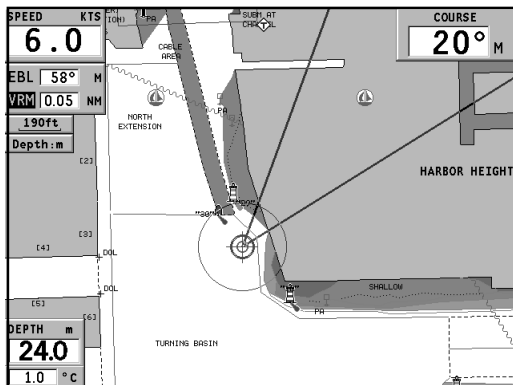

To enable these functions, rotate the knob to display the EBL, position the line on the bearing desired, then press the knob

to enable the VRM ring and adjust its size by rotating the knob so as to reach the range desired. To edit the values set, press the knob to switch from the VRM function to the EBL function.

To insert a waypoint where the EBL and VRM intersect, press ENTER; to insert a marker, hold ENTER pressed.

Range and bearing values are displayed in the lower right-hand side of the screen, together with the indication of the function currently enabled.

Press CLR to disable the two functions in sequence.

The VRM ring can also be used to set the range for navigation from the coast, for example to avoid navigating out of the limit allowed. In this case, set the EBL to any value, adjust the VRM ring size as desired, then navigate making sure that at least one point in the ring is always touching the coast.

Easy Pilot function

The Easy Pilot function allows editing temporarily a route set and followed by the autopilot, but keeping the route unchanged. This function is useful to make corrections at once (e.g., because of other boats or to approach points of interests), without having to edit the route planned or disable the autopilot.

To enable this function, rotate the knob and position the EBL on the new route to follow, then press ENTER. The EBL will change color, as the boat starts following the new route; the planned route will be abandoned, although displayed. To go back to the planned route, thus canceling the temporary correction, press CLR.

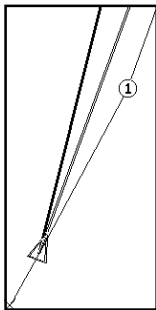

NOTE: The Easy Pilot function can be enabled only if a route is present.

Overzoom

The Overzoom function allows expanding the chart range. The Overzoom does not provide any additional chart detail, only improves the readability of the available information, acting as a magnifying glass.

When the Overzoom is enabled, the unit will add OVZ to the scale displayed in the Navigation window.

To enable/disable the Overzoom function, press **GOTO** to display the menu bar, then select **SETUP/DISPLAY, OVERZOOM** and **ON/OFF**.

Position calibration

All position sensors are affected by intrinsic errors that make the boat's position incorrect (from few meters to several hundred meters).

The position calibration function allows correcting manually the position error present in all GPS, provided that this error is not greater than 2 nautical miles.

Press **GOTO** and then, by using the joystick, select **SETUP/NAVIGATION, CALIBRATION** and then **ON**. A message will prompt the user to move the cursor to the boat's true position, appropriately enlarged by the **ZOOM+** key.

Press **ENTER** to move the GPS boat's position to the point indicated by the cursor. This operation will save the calibration for use in future calculations.

NOTE: When the calibration is enabled, the coordinates (latitude/longitude) in the General Info window will be marked by (*).

To cancel the calibration, press **GOTO**, select **SETUP/NAVIGATION, CALIBRATION** and then **OFF**.

Local time

This function allows entering local time instead of the Greenwich time (GMT) supplied by the GPS receiver.

To enter local time, press GOTO and then, by using the joystick, select SETUP/NAVIGATION, SET TIME and then LOCAL.

The joystick will allow entering local time as well as confirming and saving the operation. To cancel local time, press GOTO, select SETUP/NAVIGATION, SET TIME and then GMT.

Contrast/Brightness

Press the PWR key to display the CONTRAST/LIGHT window. Use the joystick to switch from one option to the other and to adjust the contrast/brightness level. Press ENTER to exit.

Color

Besides displaying color nautical charts, the GEONAV allows selecting the track and marker colors.

Press the GOTO key to access the menu, select TRACK or MARKER, then COLORS and confirm by pressing ENTER; choose the color desired and confirm the selection.

The color of markers can also be selected when entered or edited, whereas the track segment color can be selected by positioning the manual cursor on the segment itself.

The color of chart items can be chosen from DAY, NIGHT or BRIGHT. Press GOTO to display the menu, select SETUP/DISPLAY, MODE and then DAY, NIGHT or BRIGHT.

Anchor alarm

This function allows generating an anchor alarm message that warns the user when the ship moves farther than the selected distance from its anchoring position, that is the ship's position when the alarm is enabled. The reference distance value for the alarm can also be set. After the alarm is issued, press any key to reset it by using the current ship's position as the new anchor position. To set this function, press GOTO, select SETUP/NAVIGATION and then ANCHOR ALARM.

ARPA

Your GEONAV allows displaying the position of targets tracked by any radar featuring the ARPA (Automatic Radar Plotting Aid) or MARPA (Mini-ARPA) function.

To activate the ARPA display function select **ACTIVATE** from the **GOTO/SETUP/ARPA** menu. When the ARPA display function is active, the instrument shows the target data received from the ARPA radar connected to the plotter through the NMEA0183 port.

ARPA target representation

The figure below shows a sample of tracked ARPA targets.

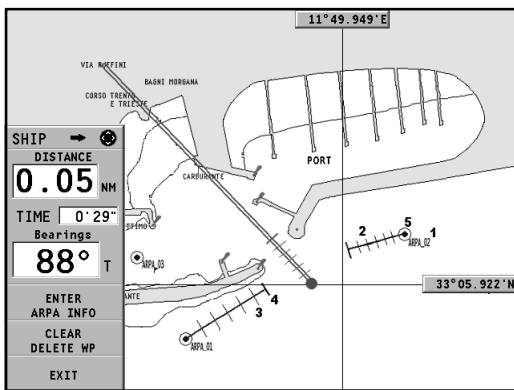

The following graphic items are displayed:

1 - Target name

The name of the target being tracked.

2 - Vector

Shows the current direction of the target. The longer the vector, the faster the target.

3 - Marks

Each mark provides the forecasted position of the target - based on its own current speed and direction - every minute.

4 - Thicker mark

The last mark - thicker than the others - shows the forecasted position of the target - based on its own current speed and direction - after six minutes.

5 - Target shape

The target shape provides information on the target tracking status. The status can be:

- Target being tracked (still in process of acquisition)



- Target being tracked (steady, i.e., currently tracked ok)



- CPA/TCPA warning: target falls within the CPA/TCPA limits



- Target lost



NOTE: When the ARPA function is active, the own ship vector shows the six marks - like the target vectors - providing the forecasted position of the own ship every minute for the next six minutes.

ARPA target information

To display the information concerning any ARPA target, move the cursor on the target icon and press ENTER.

A window containing the information on the target will show.

TARGET NAME	RNG NM	BRG	CPA NM	TCPA	COURSE	SPEED
ARPA-06	0.00	0°	-	-	0°	0.00
ARPA-08	0.00	0°	-	-	0°	0.00
ARPA-01	0.05	270°	-	-	210°	1999
ARPA-02	0.05	90°	0.05	-	221°	300
ARPA-00	0.08	24°	-	-	300°	4005
ARPA-07	0.09	190°	110.00	0h0'	151°	94
ARPA-04	0.10	80°	-	-	200°	1498
ARPA-09	0.10	0°	90.00	0h0'	160°	656
ARPA-10	0.10	100°	10.00	0h0'	130°	656
ARPA-11	0.10	0°	90.00	0h0'	160°	656

ENTER / \updownarrow
CHANGE PAGE

EXIT

CPA/TCPA limits

Press the GOTO key, select SETUP, then ARPA. Choose the SET CPA/TCPA LIM. option to set the CPA (Closest Point of Approach) and TCPA (Time to Closest Point of Approach) limits.

As soon as the CPA or TCPA parameters of a target become lower than the selected limits, a warning message is issued.

Radar offset

Press the GOTO key, select SETUP, then ARPA. Choose the

OFFSET GPS RADAR option to recall the menu that will allow setting the position of the radar antenna with respect to the GPS antenna, so as to improve the accuracy of target representation.

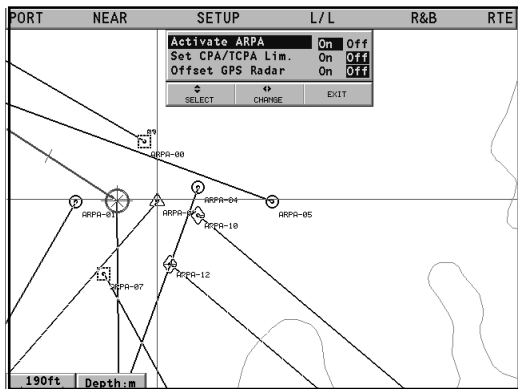

QUICK TOUR

We recommend that you use the GEONAV intuitively, since no damage will be caused by pressing an incorrect button.

Make sure that the GPS receiver is connected, insert a Compact Flash™ cartridge and press the PWR key. At start-up, the last chart used will be loaded by default.

LOAD CHART				
CODE	EDI. DATE	CHART NAME	CUR. DATE	DATUM
* 1g632t12	2/ 2/04	FLORIDA	08/09/01	WGS84
5G109T32	28/ 9/03	CATANIA-MALTA I.	10/09/03	WGS84
5G216T32	1/10/03	M.DI PISA- P.ERCOLE	10/09/03	WGS84
5G272T12	1/10/03	CEN. MEDITERRANEAN	28/06/03	WGS84
5G275T12	25/ 2/04	MEDIT. SOUTH WEST	28/06/03	WGS84

↕	ZOOM +/-	ENTER	GOTO	EXIT
SELECT	CHANGE PAGE	LOAD	TNEG	

If the chart is not found, the list of NAVIONICS charts stored into the Compact Flash™ cartridge will be displayed. Select the desired chart by the joystick, then confirm by pressing ENTER. A message will warn the user that electronic nautical charts do not replace official government charts.

Press the PWR key to turn the display backlight on and adjust the brightness by the joystick; press ENTER to continue (enabling the Geonav mode).

The Satellite window will show the configuration of the satellites in use. As soon as the GPS receiver has obtained a valid fix (it can take a few minutes), the boat's position and the relevant area will be displayed at the best scale available.

The default language is English. To change the language, press GOTO to display the menu, then select SETUP/GENERAL, LANGUAGE and the desired language by the joystick.

The line, or vector, starting from the boat indicates the boat's direction, to be ignored if the boat is stationary. Windows will display the boat's speed, route, chart scale and local time.

The GEONAV is in Navigation mode; by the joystick, it is possible to switch to Cursor mode (editing mode). The cursor position is shown by two windows. The joystick allows moving in all directions.

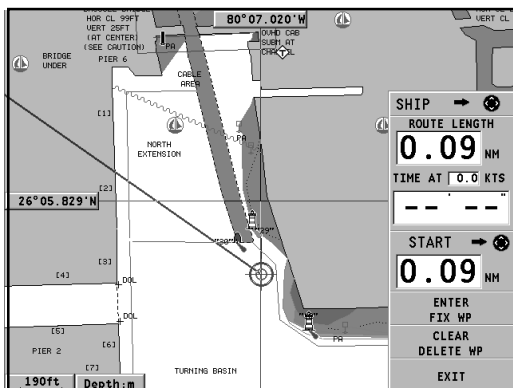

To plot a route starting from the boat's position, move the cursor to the position desired and press ENTER to insert a waypoint, that will be indicated by a circle containing the number 1. The windows will also show the time to reach the target waypoint, distance, bearing and estimated time to arrive. Press the EXIT key to go back to Navigation mode.

To add more waypoints, enter the Cursor mode by using the joystick and repeat the operations described above.

As new waypoints are added, the numbering will increase progressively. In case of error, waypoints can be deleted by pressing the CLR key (Cursor mode), starting from the last entered. To go back to Navigation mode, press EXIT.

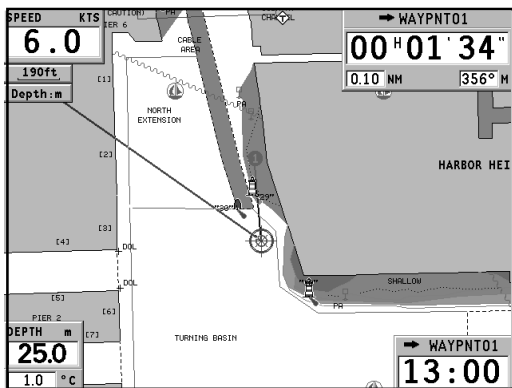

If an autopilot is connected to the GEONAV, the plotted route is automatically followed as soon as the Navigation mode is enabled.

NOTE: The cursor can be moved to the desired position by using the GOTO functions as well. See the *GOTO* Section for more details.

The NAVIONICS Gold™ charts provide detailed information that can be displayed at any time.

By using the joystick, position the cursor on the chart item desired (symbol for light, buoy, depth area, etc.) and then press the joystick; the information relative to the items situated in that given position will be shown.

Use the joystick to scroll the information list, then press EXIT to exit and select another item. Press EXIT again to go back to Navigation mode.

OPERATING MODES

When switching on the GEONAV, the user can select one of the two main operating modes available.

Press the PWR key and wait for the message on official nautical charts to show (if required, select one chart among those contained in the cartridge), then press EXIT to enable the STD mode, or ENTER to enable the standard GEONAV mode. It is also possible to press GOTO to enter the demo mode, in which the unit automatically shows, in sequence, different views relative to the chart currently loaded.

STD mode

This mode allows displaying the chart data according to the RTCM standard. During navigation, only the ship's position, the heading vector and a set of chart items - defined by the applicable regulations (and known as standard display) - are displayed at full screen. Markers are not displayed and navigation data are made accessible only by quitting the standard display. By enabling the manual cursor by the joystick, the markers will show again, on condition that the relevant option on the Setup menu (DISPLAY/MARKERS ON/OFF) has been selected.

Geonav mode

This is the unit standard mode. During navigation, the windows showing position and route (if present) data, as well as the waypoints and markers, are enabled.

It is not possible to disable the marker display, whose relevant option does not appear in the Setup menu.

In Geonav mode, the unit displays different types of data, according to the operating mode enabled (Cursor mode or Navigation mode). The following paragraphs will describe the differences between the modes available.

CURSOR MODE

To plan a new route, or to append waypoints to the existing route, move the cursor by using the joystick and press ENTER. The GEONAV will display the following data:

- Route overall length
- Time to the end of the route (estimated on the speed value manually entered in the ROUTE menu; see the *Route Section*)
- Distance from the last waypoint to the cursor
- Chart scale

To edit the existing route, move the cursor by using the joystick. The GEONAV will display the following data:

- Distance from the boat's position to the cursor
- Time to arrive to the cursor
- Bearing from the boat's position to the cursor
- Chart scale

Now it will be possible to move the cursor on a route item to edit it, or press ENTER to lengthen the route by appending new waypoints.

NAVIGATION MODE

By pressing the EXIT key repeatedly, it will be possible to access the several windows available, provided that they have been previously enabled by the appropriate option of the Setup menu.

When the fix is valid and no route is present, the window sequence is the following:

NAVIGATION > DEPTH SOUNDER > TRIP > SATELLITE > GENERAL INFO > TIDE INFO > RUNWAY

When a route is present, the window sequence changes as follows:

SAILING > NAVIGATION > DEPTH SOUNDER > TRIP > SATELLITE > GENERAL INFO > TIDE INFO > RUNWAY

The Depth Sounder window is displayed provided that data is received from a depth sounder.

If data is received from the wind instrument, an arrow on the ship's position will indicate the true wind direction and, if a route is present, the Sailing windows will be displayed.

The Tide Info window is displayed provided that a NAVIONICS cartridge featuring Tides and Currents data is active (see the *Tide Info Window* Section).

CHART ONLY MODE

To hide the Navigation windows and display a full screen chart, press GOTO and EXIT at the same time.

Press any key to show the windows again.

NAVIGATION WINDOWS

These windows are automatically enabled as soon as the GPS receiver has obtained a valid fix (FIX OK).

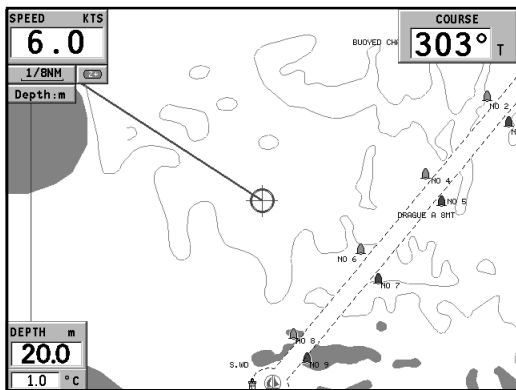

If no route has been entered, the following data will be shown:

- Boat's speed
- Chart scale
- Course
- Sea depth (if available)
- Water temperature (if available)
- Local time

To change the chart scale, press the -ZOOM+ key.

If a route has been entered, the Navigation window will show the following data:

- Boat's speed
- Chart scale
- Target waypoint
- Distance to the target waypoint
- Time to arrive to the target waypoint
- Estimated time to the route end
- Sea depth (if available)
- Water temperature (if available)

NOTE: To display sea depth and temperature values, the GEONAV must be interfaced with a depth sounder.

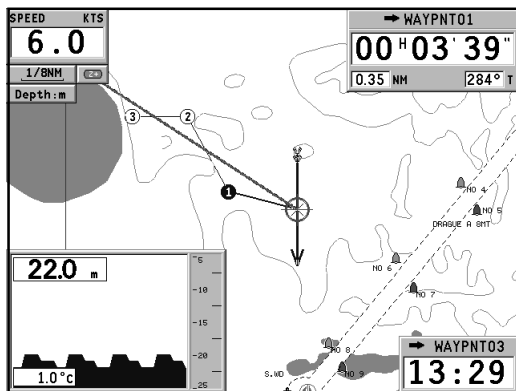

SAILING WINDOWS

These windows are enabled automatically as soon as the GPS receiver has obtained a valid fix (FIX OK), data is received from the wind instruments, a route is present and provided that they have been enabled via the Setup menu. They display the following information:

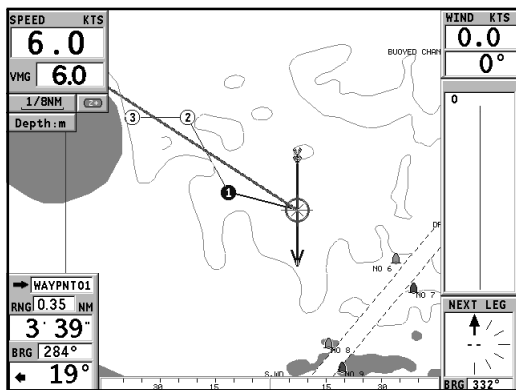

- Boat's speed
- Chart scale
- Target waypoint
- Distance to the target waypoint
- Bearing to the target waypoint
- Angle to steer
- Sea depth (if available)
- Water temperature (if available)

- True wind speed
- True wind direction (magnetic)

If more waypoints are present, besides the target waypoint, a window will show the apparent wind data on the next leg. The apparent wind speed is indicated by the digits in the center of the window. The wind direction is represented graphically by an arrow.

If a close hauled or a run is planned on the next leg, the arrow will indicate the direction of apparent wind on the first beat of the next leg, whilst the direction of apparent wind on the waypoint will be represented by a single line. The bearing to the following waypoint is also shown.

DEPTH SOUNDER WINDOW

This window, displayed if the GEONAV is interfaced with a depth sounder, replaces the number indicating the sea depth in the Motor Boating windows with a graph showing the sea bed. If received, the graph shows the water temperature as well.

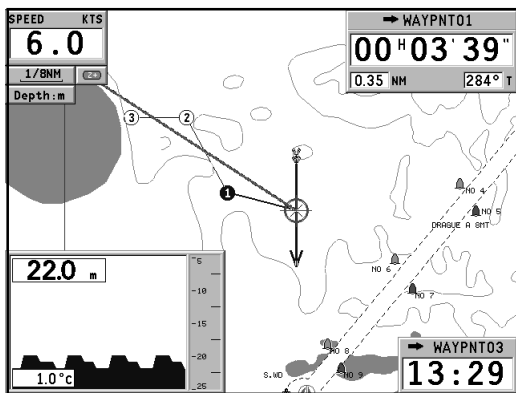

When navigating in waters deeper than sounder operating range or if the boat's speed is too high for depth sounding, data acquisition will be interrupted and the number replaced by "—".

TRIP WINDOW

The Trip window shows general data relating to the route followed.

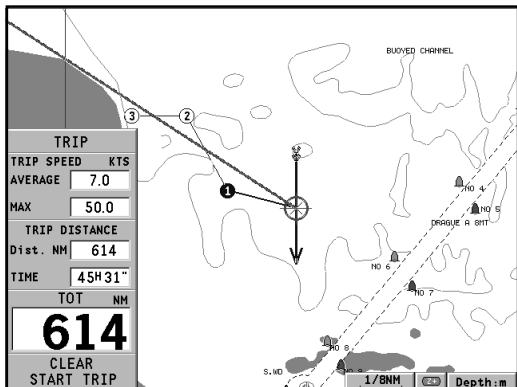

- Average speed from departure
- Maximum speed from departure
- Time elapsed from departure
- Partial distance covered from departure
- Overall distance covered

To reset all counters (except for the overall distance) before starting a new journey, press the CLR key.

SATELLITE WINDOW

At start-up the satellite window displays how many and which satellites are tracked by the GPS receiver. The outer circle represents the horizon, the inner one identifies a 45° elevation with respect to the horizon, and the central circle points to the zenith.

The small squares with numbers show the satellites available.

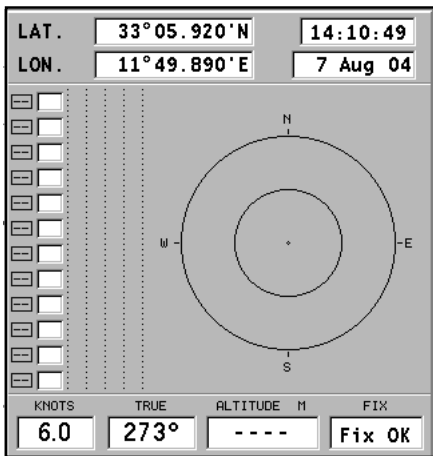

As soon as a satellite is tracked by the GPS receiver, the number inside the square is displayed in reverse. The bars displayed on the left identify the signal quality; the longer the bar, the higher the signal quality.

On the left of each bar, two digits indicate numerically the signal/noise ratio.

Additional information:

- Day, month, year, local or Greenwich time (at the first start-up the GEONAV is initialized to Greenwich Time).
- Boat's position (lat/lon) (or the latest valid fix if the GPS receiver is still searching for satellites).
- Data on the current satellite situation (number and fix).
- SOG, COG and altitude.

The latitude and longitude values relevant to the boat's position are displayed as soon as three satellites are tracked and a 2D fix (two dimensions) is available.

The altitude value is available only if four satellites are tracked and a 3D fix is obtained.

As soon as a valid fix is available, the GEONAV will automatically switch to Navigation mode and display the boat's position at the best chart range available; the window at the bottom of the screen will indicate the boat's course and speed.

To recall the Satellite window, press the EXIT key repeatedly until it appears.

GENERAL INFO WINDOW

This window displays the following information on the boat's current position:

- Geographical coordinates (latitude/longitude)
- The position correction applied to the latitude and longitude (SETUP/NAVIGATION, CALIBRATION option)
- Magnetic variation value received by the GPS
- Course (COG)
- Speed (SOG)

NOTE: This window is available in Navigation mode only.

SHIP POSITION		
LATITUDE		
33° 05.908' N*		
LONGITUDE		
11° 49.887' E*		
CALIBRATION		
dLAT	dLON	
0° 00.012' S	0° 00.003' W	
COG	SOG	KTS
303°	6.0	
MAG. VAR.	- . --	

TIDE INFO WINDOW

When a NAVIONICS cartridge featuring Tides and Currents data is present, this window displays further information, besides the forecast data supplied by selecting the Tides and Currents station.

The following data is displayed:

- Latitude and longitude at the current boat's position
- Current time and date
- Value of magnetic variation received by the GPS
- Dawn and sunset time
- Moonrise and moonset time
- Moon phase
- Graph of estimated tide level with respect to the current position

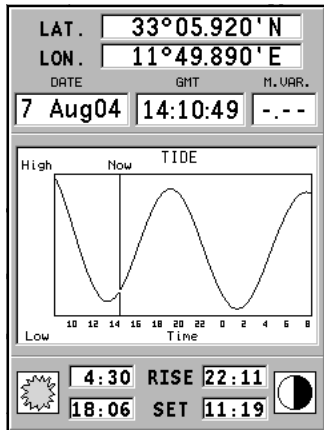

WARNING: Unlike the graph displayed at a T&C station position (accessible through the GOTO function, or by positioning the cursor on the Tides and Currents station symbol) that is accurate since it is supplied by hydrographic offices, this graph shows estimated data, being the result of interpolation between the two Tides and Currents stations nearest to the point of interest. The accuracy of the estimate may vary, depending on the coast type, the distance to the nearest stations, and other geographical features.

RUNWAY WINDOW

This window displays the following information on the target waypoint:

- Name of the target waypoint
- Distance from the target waypoint
- Estimated time of arrival to the target waypoint
- Bearing
- Course
- Steering angle
- XTD (right/left distance from the planned route)
- XTD limit (runway width)

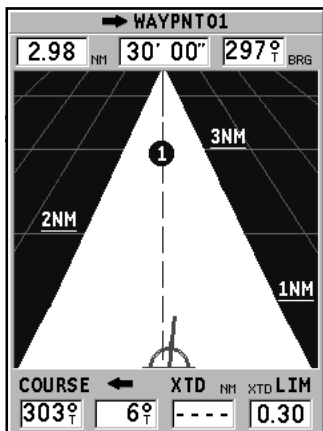

The graph shows the boat's position with respect to the route. When the XTD reaches the extreme value shown in the lower right-hand corner of the window, the boat symbol will reach the runway right or left side.

To change the XTD limit, see the *Setup* Section.

NOTE: This window is available in Navigation mode only.

MAIN MENU

The main menu bar, that appears when pressing the GOTO key, allows accessing the following options:

ROUTE: To display route information, reverse and delete the route, set the consumption data and save or read data from the cartridge.

TRACK: To enable/disable the track function, delete a track, choose the track color, show the used percentage of track memory and save or read data from the cartridge.

MARKER: To delete markers, choose the marker color, show the number of markers used and available, and save or read marker data from the cartridge.

GOTO PORT: To plan a route to a selected port.

GOTO NEAREST: To plan a route to the nearest port service.

SETUP: To enable/disable and change the plotter's setup.

GOTO LAT/LON: To plan a route to a known geographical position.

GOTO RANGE/BEARING: To plan a route to a position whose range and bearing values are known.

NOTE: The majority of menu items, once selected, show a series of submenus. Use the joystick to move from one menu to another and press **ENTER** to choose one item.

ROUTE

EDITING A ROUTE (CURSOR MODE)

Creating a waypoint

Using the joystick, move the cursor on the position desired and press ENTER to insert a waypoint.

To enter further waypoints, move the cursor and press ENTER. The new waypoint will be appended to the existing route.

Up to 99 waypoints per route can be entered, also by using the GOTO functions available from the main menu.

Deleting the last waypoint

Press CLR. If the last waypoint is out of screen, the "DELETE WP? ENTER = YES" message will be displayed.

Press ENTER to confirm the deletion.

Deleting a waypoint

Use the joystick to position the cursor on the waypoint to delete and press the CLR key.

Deleting all waypoints in a route

Press the CLR key repeatedly until the "NO WP PRESENT" message is displayed.

Moving a waypoint

Position the cursor exactly on the waypoint to move; press ENTER to capture the waypoint, then move the waypoint to the position desired and confirm the operation by pressing ENTER.

Inserting a new waypoint in a route

Position the cursor exactly on the route leg to edit and press ENTER to capture the leg.

Once captured, the leg will show a thicker line to distinguish it more easily from the other route legs. A window will also show the leg captured and its length.

Move the manual cursor to the position desired, insert the new waypoint and confirm by pressing ENTER.

WP NAME : Waypoint name

DISTANCE: Distance from START to current waypoint

TIME: Estimated time from START to current waypoint

FUEL LITERS: Estimated fuel consumption (liters or gallons)

BRG: Bearing from previous waypoint to current waypoint

POSITION: Waypoint latitude / longitude

The time to arrive to the waypoint and fuel consumption are displayed provided that estimated speed and fuel consumption values have been entered (see the *Entering speed and fuel consumption data* Section).

To move within the page and scroll the adjacent pages, use the joystick. To go back to the menu, use the joystick; to exit, press the EXIT key.

Entering speed and fuel consumption data

The data are used to calculate the values displayed in the ROUTE window.

Press the GOTO key to display the menu, select ROUTE/SPEED/CONS. and press ENTER. Use the joystick to enter the data required and to confirm the operation.

Storing a route in the CompactFlash™

Press the GOTO key to display the menu, select ROUTE, STORE and press ENTER. To change the default name, use the joystick. To confirm the operation, press ENTER.

The "ROUTE STORED" message will confirm that the route has been stored correctly. Once stored, the route will disappear from the screen.

Recalling a route from the CompactFlash™

Press the GOTO key to display the menu, select ROUTE, RECALL and press ENTER to open the route catalog; select the route by the joystick and then press ENTER to confirm, or EXIT to exit.

ROUTE PRESENT" message will appear). The waypoint order will be automatically reversed allowing navigation in the opposite direction.

Route to a waypoint

Press the GOTO key, select ROUTE and move the cursor within the waypoint list by using the joystick. Press ENTER and select the target waypoint by the joystick. Press ENTER to confirm the selection, or EXIT to exit.

As the GEONAV will plot a new route, the waypoint selected will become the first waypoint in the route, whereas previous waypoints will be deleted.

TRACK

The Track function allows recording the track actually followed by the boat. The Track function can be enabled and disabled several times during navigation; in this case, separate track segments will be drawn.

Starting a track

To enable the Track function, press the GOTO key to display the main menu, select TRACK, START and press ENTER to confirm. A small circle on the boat's position will indicate the track starting point.

RTE	MRK	TRACK	PORT	NEAR	SETUP
Delete	Color	Start	Recall	Store	
----	NAME	DATE	DURAT.	LENGTH	
■	TRK00001	7 Aug 04	15:56:43	--:--:--	0.18 NM
MEMORY USED <input type="text" value="0"/> % NUM. TRACK <input type="text" value="1"/>					

Stopping a track

To disable the Track function, press the GOTO key to display the main menu, select TRACK, STOP and press ENTER to confirm.

Storing a track in the CompactFlash™

Press the GOTO key to display the main menu, select TRACK,

STORE and press ENTER to confirm. To change the default file name, use the joystick. To confirm the operation, press ENTER.

The "TRACK STORED" message will confirm that the track has been stored correctly. Once stored, the track will disappear from the screen.

Each time a track is stored in the CompactFlash™, the plotter's memory is cleared and the indicator of memory used in the TRACK menu is reset to 0%.

Recalling a track from the CompactFlash™

Press the GOTO key to display the main menu, select TRACK and then RECALL to open the track catalog.

Select the track desired, then press ENTER to confirm the operation or EXIT to exit.

Deleting a track

Press the GOTO key to display the main menu, select TRACK, DELETE and press ENTER to confirm.

The catalog that lists the tracks stored in the CompactFlash™ will show the CURRENT item indicating the track currently displayed.

Select the track to delete by the joystick, then press ENTER to confirm. By selecting CURRENT, the track currently displayed will be deleted.

Setting the track color

The track color can be selected from the menu; press the GOTO key to display the main menu, select TRACK, COLORS, choose a color by the joystick and confirm the selection by pressing ENTER. The selected color will be stored together with the track.

NOTE: The track color cannot be changed while the recording is active.

Displaying and changing track segment data

Position the manual cursor on a point in the track segment. A window will show the navigation data recorded in that position.

- Recording date
- Recording time
- Sea depth
- Water temperature
- True wind direction
- True wind speed

Wind and depth values are displayed only if available.

By positioning the manual cursor on the starting point of a track segment, a menu will allow changing the segment name, displaying average/maximum speed data, trip length/time, deleting the single segment as well as changing the single segment color.

When the menu pops up, press ENTER to access the options, then use the joystick to select the desired option and press ENTER to confirm.

Route to a track segment

Press the GOTO key and select TRACK by the joystick. A window will show, for each track segment, the line color, the name, the recording start date and time as well as the recording duration and length.

The list can be sorted by using the joystick to select the sort field and to confirm. Use the joystick to select the target segment (the latest 8 segments used will be highlighted) from the catalog and then press ENTER to confirm.

The GEONAV will position the manual cursor at the beginning of the track segment selected; insert a waypoint by pressing ENTER, or a marker by holding ENTER pressed.

RTE	MRK	TRACK	PORT	NEAR	SETUP
Recall	Store	Delete	Color	Stop	
NAME	DATE	DURAT.	LENGTH		
TRK00001	7 Aug 04	16:41:11	--:--:--	0.00 NM	
MEMORY USED 0 % NUM. TRACK 1					

MARKERS

Markers are used to identify points of interest to which names and symbols can be assigned.

When a marker is entered, the plotter records also date, time and sea depth and temperature (if available). This data is stored together with the marker name, symbol and color and can be displayed in the window shown by the GOTO MRK menu.

NOTE: Marker names are displayed starting from the 32 NM chart scale.

CURSOR MODE

Inserting a marker

Move the cursor to the position desired and hold the ENTER key pressed. A window will display the symbol and a name automatically assigned to the marker.



Use the joystick and the -ZOOM+ key to change the marker symbol (8 symbols available), name (max. 8 characters) and color according to the type of marker to store (e.g., fishing spots, wrecks, rocks, etc.). Press ENTER to confirm the insertion.

NOTE: The cursor can be moved to the desired position also by using the GOTO functions.

Changing a marker name/symbol/color

Position the cursor on the marker desired and press ENTER; a window will display the symbol, the name and the color previously assigned to the marker selected. Use the joystick and the -ZOOM+ key to change the marker name, symbol and color. Press ENTER to confirm the operation.

Deleting a marker

Position the cursor on the marker to delete and press CLR.

NAVIGATION MODE

Inserting a marker

Hold the ENTER key pressed to insert a marker at the boat's position. A window will display the symbol and the name automatically assigned to the marker; to change the marker symbol, name and color according to the type of marker to store (e.g., fishing spots, submerged wrecks, rocks, etc.), use the joystick and the -ZOOM+ key. Press ENTER to confirm the insertion.

Route to a marker

Press the GOTO key and select MARKER by the joystick. The catalog displayed will list, with respect to each marker, the symbol, the name, the insertion date/time, as well as, if available, the sea depth and temperature values as detected when entered.

R&B	RTE	MARKER	TRK	PORT	NEAR
Recall	Store	Delete	Color		
	NAME	DATE	DEPTH	TEMP.	
	HOME	7 Aug 04	10:54:25	----	---
	MARK0001	7 Aug 04	10:54:23	----	---
Used		2	Available		2998

Moreover, the catalog shows the number of markers entered in the current page and the number of markers still available. The list can be sorted by using the joystick to select the sort

field and ENTER to confirm.

By using the joystick, choose the desired marker (the latest 8 markers used will be highlighted) from the catalog displayed, then press ENTER to confirm.

Once the desired marker has been selected, the GEONAV will insert a waypoint at the marker position and append the new leg to the existing route (if no route is available, the new waypoint will be connected to the boat's position).

Press the EXIT key to go back to Navigation mode and enable automatically the Autozoom function.

NOTE: To delete a single marker, select it from the GOTO Marker list and press the CLR key.

FUNCTIONS IN THE MARKER MENU

Storing a set of markers in the CompactFlash™

Press the GOTO key to display the menu, select MARKER, then STORE and press ENTER. Use the joystick to change the default name and press ENTER to confirm the operation.

The "MRK. STORED" message will confirm that markers have been stored correctly. Once stored, markers will disappear from the screen.

Each time a set of markers is stored in the CompactFlash™, the plotter memory is cleared and the indicator of the markers available is reset to the maximum value.

Recalling a set of markers from the CompactFlash™

Press the GOTO key to display the menu, select MARKER and then RECALL to open the marker catalog.

Select the marker set desired by using the joystick, then press ENTER to confirm the operation, or EXIT to exit.

Deleting a set of markers

Press the GOTO key to display the menu, select MARKER, DE-

LETE and press ENTER to confirm.

The catalog that lists the sets of markers stored in the CompactFlash™ will show the CURRENT item indicating the set currently displayed.

Use the joystick to select the set of markers to delete and press ENTER to confirm. When selecting CURRENT, the set of markers currently displayed will be deleted.

GOTO PORT

Press the GOTO key and select PORT by the joystick. Choose the desired port (the latest 8 ports used will be highlighted) from the catalog displayed, then press ENTER to confirm. To scroll the list of ports quickly, press the -ZOOM+ key.

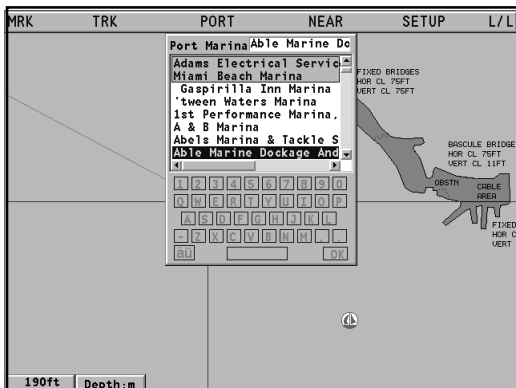

It is also possible to type the first letters of the port name by using the keyboard located in the lower part of the screen. Use the joystick to move the cursor down to the last item of the list, then move the cursor down again to gain access to the keyboard.

Use the cursor to select the characters, then confirm with ENTER. Once the port of interest is shown in the list above, use the joystick to highlight it and press ENTER to confirm.

Once the desired port has been selected, the GEONAV will insert a waypoint in the port position and append the new leg to the existing route (if no route is available, the new waypoint will be connected to the boat's position).

Press the EXIT key to go back to Navigation mode and enable automatically the Autozoom function.

GOTO NEAREST

NOTE: This option is available only with the NAVIONICS cartridges containing the Port Services features. It allows finding and heading for the nearest port featuring the service desired.

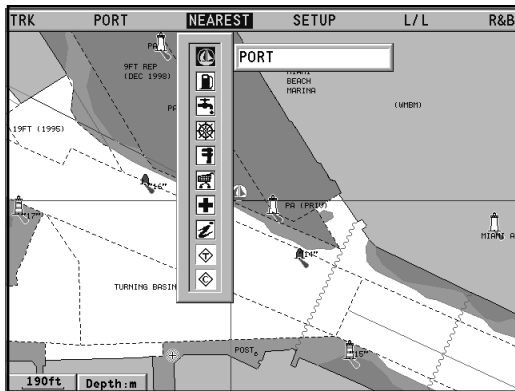

Press the GOTO key, select NEAREST by the joystick, choose the desired service and press ENTER to confirm, or EXIT to cancel the operation.

The GEONAV will show the three destinations closest to the boat's position (if in Navigation mode), or to the cursor's position (if in Cursor mode), and position automatically on the closest destination (flashing).

Select one port at a time by using the joystick; a window will show the distance and time to arrive (estimated on the boat's current speed). Press ENTER to confirm the selection.

The GEONAV will insert a waypoint in the port selected, delete automatically the existing route (if in Navigation mode), or append the waypoint to the existing route (if in Cursor mode),

then go back to Navigation mode and enable automatically the Autozoom function.

Tide or current forecast at the nearest survey station

NOTE: This function is available only with the NAVIONICS cartridges containing Tides and Currents data.

This function allows displaying, within the space of twenty-four hours with respect to the selected date, the tide level and tidal current speed and direction at a survey station in the vicinity. Unlike the estimated data shown in the Info window, this forecast is much more accurate, being supplied directly by tidal surveying stations.

Press the GOTO key, select NEAREST by the joystick, choose the Tides or Currents service, then press ENTER to confirm.

The GEONAV will allow selecting one of the three nearest Tides and Currents stations. Use the joystick to choose the station desired, then press ENTER to confirm. A window will show the information reported below.

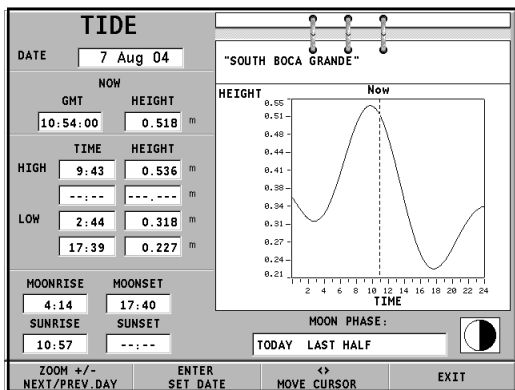

Tide station

- Name of the station
- Forecast reference date
- Time and height with respect to the cursor's position in the graph
- Time and height of high/low water
- Dawn and sunset time
- Moonrise and moonset time
- Moon phase
- Tide level graph (24 hours)

Tidal current station

- Name of the station
- Forecast reference date
- Time, speed and direction with respect to the cursor's position in the graph
- Time, speed, direction and slack time of daily flood and ebb streams
- Dawn and sunset time
- Moonrise and moonset time
- Moon phase
- Tide level graph (24 hours)

In the both cases above, the default date is today. A different date can be set by pressing **ENTER** or **-ZOOM+**.

NOTE: The same information can be accessed by positioning the manual cursor on the icon of a Tides or Currents station, and pressing **ENTER** to confirm.

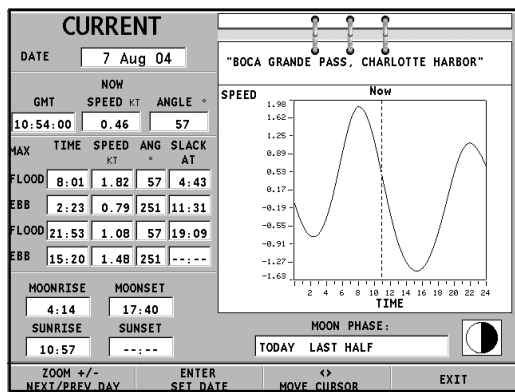

SETUP

The Setup menu allows setting the available options. To access the Setup menu, press GOTO to display the main menu, then select SETUP by using the joystick.

The menu items are grouped in six sets. When selecting a set by the joystick, the list of the available options will be displayed. Press ENTER to select one set, then use the joystick to switch from one option to another and edit the setting. To go back to the set list, press EXIT.

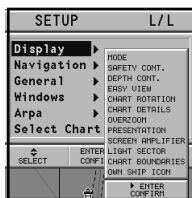

DISPLAY

- **Mode (BRIGHT/DAY/NIGHT)**
Selects the colors suitable for the environment.
- **Safety Contours (OFF/2m/5m/10m/20m)**
Enables the display of the areas corresponding to the depth safety contour.
- **Depth Contours (ALL/5m/10m/20m/OFF)**
Selects the display of depth contours.
- **Easy View (ON/OFF)**
Enables/disables the Chart Magnification function.
- **Markers (ON/OFF)**
Enables/disables the display of markers (STD mode only).
- **Chart Rotation (ON/OFF)**
Enables/disables the Chart Rotation function.
- **Chart Details (ON/OFF)**
By selecting ON, the chart details to display (STD/USR/ALL) can be chosen. It is possible to select one of the two settings available (STD - equivalent to the standard display setting, as defined by ECS regulations - and ALL, that enables the display of all the items on the chart), or, by choosing USER, enable/disable the display of the single items.
- **Overzoom (ON/OFF)**
Enables/disables the Overzoom function.

- **Presentation (INTER./U.S.)**
Selects the symbols and colors of chart presentation.
- **Screen Amplifier (ON/OFF)**
Enables/disables the Screen Amplifier function.
- **Light Sectors (AUTO/ON/OFF)**
Enables/disables the display of light sectors. If set to AUTO, the light sectors are shown provided that the display mode is set to NIGHT.
- **Chart Boundaries (ON/OFF)**
Enables/disables the display of chart boundaries.
- **Own Ship Icon**
Selects the icon that will identify the ship's position on the screen.



NAVIGATION

- **Anchor Alarm (OFF/15m/30m/50m)**
Enables/disables the alarm and sets the distance range for the anchor alarm.
- **Set Time (LOCAL/GMT)**
Enters local time.
- **Bearings (TRUE/MAG)**
Sets the magnetic mode for all bearings.
- **Speed Filter (ON/OFF)**
Enables/disables the speed value filter.
- **Track Density (DIST/AUTO/TIME)**
Selects and sets the tracking interval between fixed distance, fixed time or automatic (in this case, in order to save memory, the track is automatically smoothed).
- **Heading Filter (ON/OFF)**
Enables/disables the heading value filter.

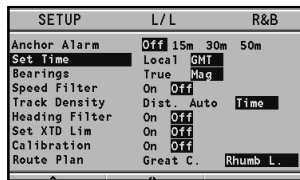

- Set XTD Limit (ON/OFF)
Sets the maximum deviation allowed from the route set.
- Calibration (ON/OFF)
Calibrates the ship's position received by the GPS.
- Route Plan (GREAT C./RHUMB L.)
Selects the Route Planning mode between Great Circle or Rhumb line.

GENERAL

- Language (EN/FR/ES/DE/DK/IT/SV/NL/SU/NO/GR)
Selects the language.
- Distance Units (NAUT/METR/STAT)
Selects distance units.
- Depth Units (M/FT/FA)
Selects depth units.
- Network (ON/OFF)
Enables/disables the network connection (see the *Ethernet Connection* Section).
- Network IP address (ON/OFF)
Changes the network settings (see the *Ethernet Connection* Section).
- Welcome Message (ON/OFF)
Enables/disables the display of a message in the welcome page, appearing as the instrument is turned on. By selecting ON, a window will allow writing or editing the message.

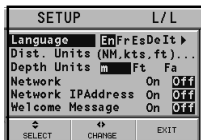

WINDOWS

- Selects the auxiliary windows to display. For every window, a preview image - whose display can be enabled/disabled (ON/OFF) - is available.



ARPA

- **Activate ARPA (ON/OFF)**
Enables/disables the display of ARPA targets.
- **Set CPA/TCPA Limits (ON/OFF)**
Sets the limits for CPA (*Closest Point of Approach*) and TCPA (*Time to Closest Point of Approach*) alarms.
- **Offset GPS Radar (ON/OFF)**
Sets the offset between the GPS unit and the radar antenna.

SELECT CHART...

- Selects the chart to load from the CompactFlash™. By selecting ON, a window will show the catalog of the charts stored in the cartridge. The chart currently loaded is marked by an asterisk.

Select the new chart by the joystick and press ENTER to confirm the selection or EXIT to exit. Press GOTO to display the information associated with the chart.

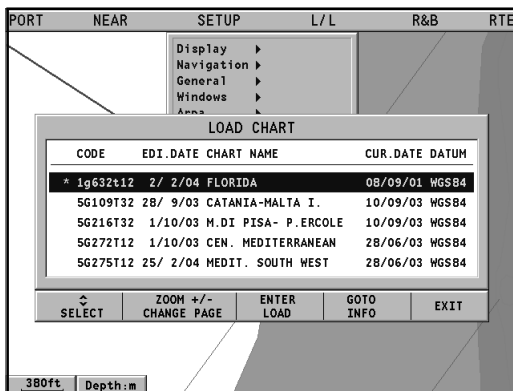

GOTO LAT/LON

Press the GOTO key and select L/L by the joystick. Enter the geographical coordinates desired and confirm.

The GEONAV will move the manual cursor to the position selected; insert a waypoint by pressing ENTER, or a marker by holding ENTER pressed.

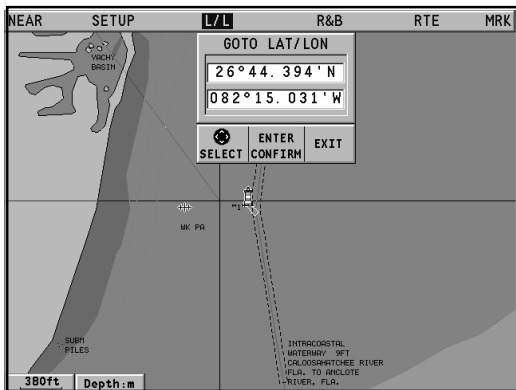

GOTO RANGE/BEARING

Press the GOTO key and select R&B by the joystick. Enter the range and bearing values relative to the position desired and confirm.

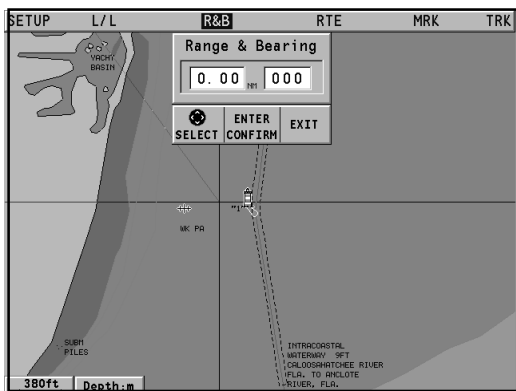

The GEONAV will move the manual cursor to the position selected; insert a waypoint by pressing ENTER, or a marker by holding ENTER pressed.

ETHERNET CONNECTION

The GEONAV features *Ethernet Connection*, a system for the network connection (Ethernet) of several plotters. This system makes it possible to transfer the changes to a route - including temporary changes made through the Easy Pilot function - from one plotter to another. To avoid that the improper use of one plotter affects any other unit connected to the network, it is possible to enable the Network Lock function; in this case, route editing is not allowed. Another innovative feature is the sharing of the electronic chart among several instruments, without having to purchase as many charts as the instruments connected to the network.

NOTE: No GPS receiver suitable for network connection to the *Ethernet Connection* has been put on sale yet. Therefore, it is necessary to connect each plotter to a GPS receiver by the NMEA0183 standard port. In any case, a single GPS receiver can be connected to several plotters. The autopilot, however, must be connected to only one of the plotters on the network, still using the NMEA0183 standard port.

Connecting the instruments

The installation of the *Ethernet Connection* system, to be carried out only by skilled personnel, requires the use of Ethernet standard cables and connectors (UTP cat. 5 cable and RJ-45 connector). To connect several instruments to the network, use the cable supplied for linking each plotter to an Ethernet standard hub. To execute a point-to-point link between two instruments only, use the cable supplied as well as a crossover.

Once the network has been appropriately implemented, *Ethernet Connection* is automatically detected at start-up and the instruments are made ready for data transfer.

Setting the network

To ensure a correct network communication, the plotters have to be assigned network addresses different from those assigned

to any external device (PC, printer, server, etc.) connected to the same network.

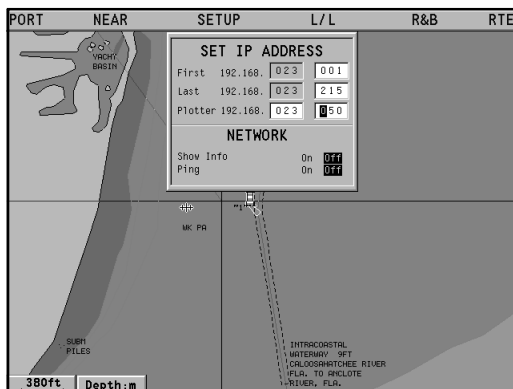

The IP address setting is carried out through the Setup menu. Press the GOTO key to display the main menu, then select SETUP/GENERAL, and position on the NETWORK IP ADDRESS option.

A window will show the instrument's IP address as 192.168.xxx.yyy: set the same xxx value (0 to 255) for all the plotters connected to the network, whereas the yyy value (0 to 255) must be different for each plotter connected.

Set the address range values so as all the yyy values for all the plotters connected fall inside the first...last range.

Within the same window, the SHOW INFO option allows displaying the network connection status (MAC address, IP address, etc.), whereas the PING option allows testing the response of an IP address from the network).

Transferring the route

The operations that allow editing an active route - and that are therefore transferable to all the instruments on the network - are the following:

- Route editing (insertion, deletion and displacement of a waypoint; recall and deletion of a route)
- Insertion of a waypoint and selection of the target waypoint by the GOTO function
- Temporary editing of the route by the Easy Pilot function (EBL knob)

As one of the above operations has been carried out from any instrument connected to the network, switch from Cursor mode to Navigation mode by pressing the EXIT key.

Provided the plotter is not locked (see the following par.), a message will prompt the user to confirm the transfer of the edited route by pressing the ENTER key.

Following the confirmation, the route edited will be transferred to all the instruments connected to the network, thus overwriting the local route data (if any).

To cancel the route transfer operation, press CLR.

NOTE: After canceling the transfer of the edited route, it is still possible to save the changes to the cartridge inside the instrument; press **ENTER** to confirm the saving or **CLR** to cancel. In both cases, as the operation has been completed, the instrument restores the original active route. The route saved to the local cartridge can be recalled later and then transferred to the network.

Network lock

The Network Lock function allows preventing the instrument from transferring the route changes to the network, thus avoiding that any improper use may affect all the instruments on the network.

A locked plotter becomes a mere repeater unit, displaying the

route followed, without allowing any change. To lock the network, press the GOTO key to display the main menu, then select SETUP/GENERAL and set the NETWORK option to OFF.

Chart sharing

Usually the plotter can read the electronic chart exclusively from the CompactFlash™ cartridge to which it was saved at the moment of purchase. Now, thanks to the Chart Sharing function, that allows copying the electronic chart to as many CompactFlash™ cartridges as the instruments connected to the network, all the plotters will be able to read them: it is required just to insert the original CompactFlash™ cartridge into any instrument.

To make a copy of the charts, a PC equipped with a CompactFlash™ reader is required. Access the original cartridge by the MS-Windows File Manager, copy the \NAVIONIC\CHARTS folder to a temporary location in the hard disk, then insert a new CompactFlash™ into the reader and copy the content of the \NAVIONIC\CHARTS folder from the hard disk to the \NAVIONIC\CHARTS folder in the CompactFlash™. If necessary, create the \NAVIONIC\CHARTS folder in the new CompactFlash™ by the File Manager.

Be careful not to delete the chart files already present in the target CompactFlash™ (if any). Repeat the operation for as many CompactFlash cartridges as necessary to fit all the plotters on the network.

NOTE: The Chart Sharing function is active provided that the instrument with the original CompactFlash™ is connected to the network and turned on.

AUTOPILOT

The GEONAV allows a boat equipped with an autopilot to follow automatically the entered route, compensating for any diversion caused by external conditions (wind, currents, etc.).

The GEONAV will display the “PROXIMITY TO WAYPOINT” message to warn the user that the boat is about to reach the target waypoint.

The GEONAV will display the “END OF TRIP” message to warn the user that the boat is about to reach the last waypoint in the route.

WARNING: In order to avoid sudden change of course, it is always recommended to disable the autopilot when editing and/or creating a route.

TABLE OF CONTENTS

INTRODUCTION	4
CHARACTERISTICS	5
INSTALLATION AND PRECAUTIONS	8
CONNECTIONS	11
CARTRIDGE INSTALLATION	13
KEYBOARD	15
DIAGNOSTIC	18
NAVIONICS ELECTRONIC CHARTS	19
GRAPHIC ITEMS	26
FUNCTIONAL CHARACTERISTICS	28
QUICK TOUR	39
OPERATING MODES	42
NAVIGATION WINDOWS	45
SAILING WINDOWS	47
DEPTH SOUNDER WINDOW	49
TRIP WINDOW	50
SATELLITE WINDOW	51
GENERAL INFO WINDOW	53
TIDE INFO WINDOW	54
RUNWAY WINDOW	55
MAIN MENU	56
ROUTE	57
TRACK	62
MARKERS	66
GOTO PORT	70
GOTO NEAREST	71
SETUP	75
GOTO LAT/LON	79
GOTO RANGE/BEARING	80
ETHERNET CONNECTION	81
AUTOPILOT	85

GEONAV 11 C

GEONAV 10C

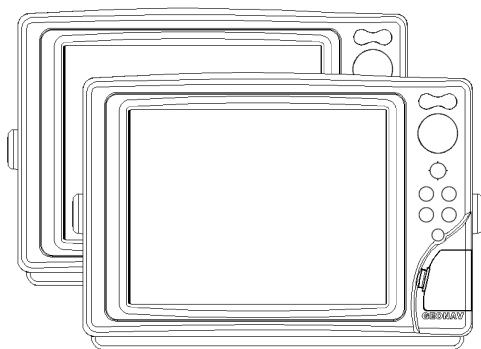

Manuale d'uso e d'installazione

LEGGETE QUESTA AVVERTENZA PRIMA DI UTILIZZARE IL VOSTRO GEONAV

ATTENZIONE

LA CARTA ELETTRONICA È UN AIUTO ALLA NAVIGAZIONE FATTO PER FACILITARE L'USO DELLE CARTE UFFICIALI, NON PER SOSTITUIRLE.

SOLO LE CARTE NAUTICHE UFFICIALI E GLI AVVISI AI NAVIGANTI CONTENGONO TUTTE LE INFORMAZIONI NECESSARIE PER LA SICUREZZA DELLA NAVIGAZIONE E, COME SEMPRE, IL COMANDANTE È RESPONSABILE DEL LORO USO.

L'uso del GEONAV comporta la conoscenza e l'accettazione di questa avvertenza da parte dell'utente.

NOTA: Le caratteristiche tecniche e le funzioni riportate in questo manuale possono subire variazioni a causa di modifiche e di miglioramenti alle prestazioni dello strumento. Questa unità utilizza il sistema operativo Linux, sviluppato in conformità a GNU General Public License. Linux è un marchio depositato di Linus Torvalds.

INTRODUZIONE

Il GEONAV è un plotter cartografico interfacciabile con GPS, autopilota e altri strumenti di bordo, in grado di visualizzare la posizione geografica in sovrapposizione ad una carta elettronica. Con un GEONAV e una carta elettronica NAVIONICS Gold™ saprete sempre dove siete, anche in caso di nebbia, maltempo o di notte al buio.

Disegnato per consentire l'installazione a incasso e dotato di una tastiera di facile utilizzo, il GEONAV permette di comandare l'autopilota direttamente dal plotter (funzione Easy Pilot) e, grazie alla illimitata capacità delle cartucce CompactFlash™, utilizzabili anche su PC come hard disk personali, riesce a memorizzare innumerevoli informazioni relative a rotte, tracce e marker.

Lo strumento è predisposto per il collegamento alla stazione del vento e all'ecoscandaglio, e ne mostra i dati tramite apposite finestre attivate automaticamente quando il relativo dato è disponibile. Il collegamento avviene attraverso il protocollo standard NMEA 0183 oppure utilizzando il Collegamento Ethernet, un sistema nato per collegare in rete stazioni multiple.

Con le funzioni di gestione della rotta sarete in grado di pianificare un percorso e, utilizzando le carte nautiche elettroniche NAVIONICS Gold™, sarete sempre in grado di controllare esattamente la vostra posizione. Le carte nautiche NAVIONICS Gold™ assicurano una dettagliata copertura per tutte le aree di navigazione più frequentate, offrono un elevato contenuto informativo, grazie alla tecnologia "object-oriented", e possono essere utilizzate in aggiunta alle carte nautiche ufficiali per fornire informazioni aggiuntive, quali la disponibilità dei servizi portuali e la previsione di maree e correnti. Le carte nautiche NAVIONICS Gold™ sono disponibili in tutto il mondo presso i rivenditori autorizzati NAVIONICS.

Quando, in futuro, saranno disponibili nuove funzionalità, il software interno del GEONAV potrà essere aggiornato presso

CARATTERISTICHE TECNICHE

Caratteristiche generali

- Funzione Easy Pilot per la gestione semplificata dell'autopilota
- Trasferimento di rotte, tracce e marker tra più stazioni attraverso collegamento in rete
- Funzione EBL e VRM
- Visualizzazione di più tracce a video
- Memorizzazione della traccia con associazione di data, ora, latitudine/longitudine, profondità, temperatura e dati del vento ai singoli punti di traccia
- Funzione GOTO (al waypoint, al porto, al servizio più vicino, al marker, alla traccia, LAT/LON, distanza/rilevamento)
- Funzione Screen Amplifier™
- Funzione Autozoom™
- Funzione Overzoom™
- Marker di 8 forme e con nome di 8 caratteri
- Inversione di rotta
- Unità di misura di profondità selezionabile (metri, braccia, piedi)
- Cartografia con servizi Maree e Correnti
- Funzione EasyView™
- Funzione X-plain™
- Funzione ARPA
- Vettore di rotta
- Filtro di direzione e di velocità
- Cartuccia CompactFlash™
- Salvataggio di rotte, tracce e marker su file nella cartuccia CompactFlash™
- Interfaccia NMEA 0183 ver. 2.03
- Collegamento Ethernet
- Visualizzazione dei dati di profondità e di temperatura dell'acqua (se interfacciato con ecoscandaglio)
- Visualizzazione dei dati del vento (se interfacciato con strumenti del vento)

- Tastiera retroilluminata
- Display a cristalli liquidi (LCD) a colori TFT 10.4", visibile alla luce del giorno (*modello G10C*)
- Display a cristalli liquidi (LCD) a colori TFT 10.4", contrasto e luminosità potenziati, visibile al sole (*modello G11C*)

Caratteristiche elettriche

- Alimentazione: da 9 a 36 Volt c.c.
- Assorbimento: max. 13 Watt (*modello G10C*)
- Assorbimento: max. 21 Watt (*modello G11C*)
- Tensione d'uscita ausiliaria: da 10 a 36 Volt c.c. (riproduce la tensione di ingresso) - Max. 250mA
- Protezione contro: inversione di polarità
sovratensioni in ingresso
fino a 40 V c.c.
sovracorrenti sulla tensione ausiliaria (oltre 250 mA)
- Temperatura di funzionamento: da 0°C a +55°C
- Temperatura di immagazzinamento: da -20°C a +70°C

Caratteristiche di memoria

- Fino a 100 waypoint per ogni rotta
- Fino a 5000 punti di traccia (su tracce multiple)
- Fino a 3000 marker per gruppo
- Numero di rotte, tracce e gruppi di marker: illimitato, estendibile a seconda della capacità di memoria della CompactFlash™ utilizzata

Caratteristiche delle interfacce

- Protocollo standard NMEA 0183
 - dal sensore di posizione:
GLL, VTG, GGA, RMC, GSV, ZDA, RMA, GSA, GNS, DTM
 - dall'ecoscandaglio:
DBT, MTW
 - dall'ARPA:
TLL, TTM

- all'autopilota:

APA, APB, XTE, RMB, BWC, GLL, VTG

Se ricevuti in ingresso dal sensore di posizione, vengono spediti i seguenti messaggi: GGA, RMC, ZDA.

Accessori

- Staffa per installazione rimovibile
- Guarnizione e dima di foratura per montaggio a pannello
- Telaio in plastica e dima di foratura per montaggio a incasso
- Cavo d'alimentazione
- Cavo ausiliario
- Manuale utente
- Cuffia di protezione
- Valigetta

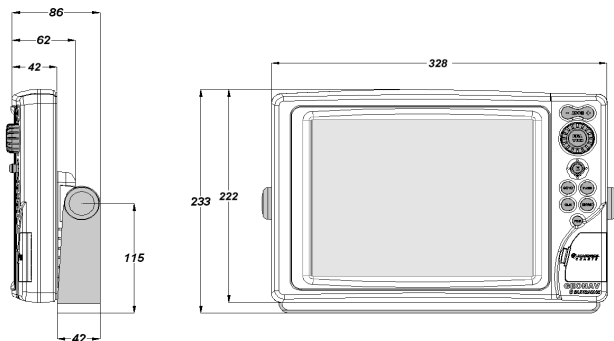

INSTALLAZIONE E PRECAUZIONI

Precauzioni

Si raccomanda di collegare, quando possibile, la calza del cavo di alimentazione alla piastra di massa dell'imbarcazione stessa.

Il GEONAV è impermeabile e quindi resistente agli spruzzi, ma non può essere immerso totalmente nell'acqua.

Lo sportellino di chiusura del vano cartuccia, situato sulla parte destra dello strumento, deve essere sempre perfettamente chiuso, e aperto esclusivamente in occasione della sostituzione delle cartucce. Verificare sempre che la sostituzione delle cartucce sia eseguita in ambiente asciutto e che durante tale operazione non entri acqua nell'apparecchio.

I connettori posteriori non utilizzati devono essere sempre coperti dagli appositi tappi di gomma.

Pulizia

Si raccomanda di pulire il vetro del GEONAV con un detergente neutro, evitando prodotti a base alcolica che potrebbero danneggiare la superficie del vetro o renderlo opaco.

Montaggio a pannello

Individuare la zona dove si vuole installare il GEONAV, quindi procedere con l'esecuzione dei fori e dello scasso sul pannello utilizzando l'apposita dima di foratura (drilling template) fornita in dotazione.

Applicare la guarnizione adesiva in neoprene (questa guarnizione riduce la possibilità di infiltrazioni d'acqua e assorbe in parte le vibrazioni) sulla parte posteriore del GEONAV, quindi posizionare e bloccare lo strumento al pannello tramite delle viti del diametro di 4 mm e della lunghezza massima di 5 mm, più lo spessore del pannello.

Si raccomanda di fare attenzione a non serrare le viti più del necessario, per non danneggiarne le sedi.

Montaggio a incasso

Individuare la zona dove si vuole installare il GEONAV, quindi procedere con il taglio del pannello utilizzando l'apposita dima di taglio fornita in dotazione.

Applicare uno strato di sigillante al silicone (consigliamo di utilizzare sigillante di colore nero, per evitare possibili ingiallimenti dovuti all'esposizione al sole) sul bordo posteriore del telaio in plastica, quindi posizionare il telaio nello scasso praticato sul pannello, in modo che il bordo del telaio si appoggi sul pannello stesso.

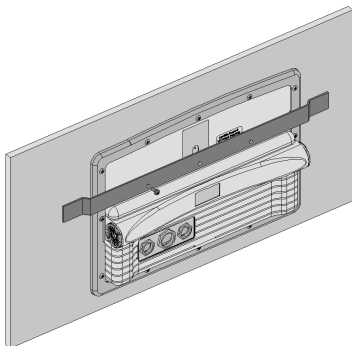

Assicurarsi che il sigillante provveda a un corretto incollaggio del telaio sul pannello. Eventualmente provvedere a irrobustire la struttura applicando alcune staffe metalliche aggiuntive (non fornite a corredo) come riportato nella figura.

Lasciare asciugare il sigillante, quindi applicare la guarnizione di neoprene sulla parte posteriore del GEONAV e posizio-

nare lo strumento nel telaio, bloccandolo con le viti fornite in dotazione.

Consigliamo di fare attenzione a non serrare le viti più del necessario, per non danneggiarne le sedi.

Montaggio con staffa

Fissare la staffa al cruscotto dell'imbarcazione utilizzando viti da 6 mm.

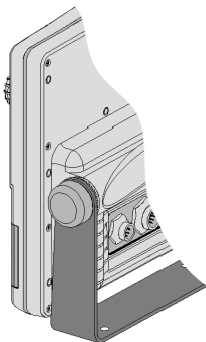

COLLEGAMENTI ELETTRICI**Connettore d'alimentazione e dati (9 poli)**

1. Alimentazione
 - 1 + VDC
 - 2 GND
2. Ingresso dati NMEA 0183
 - 3 GPS IN +
 - 4 GPS IN -
3. Uscita dati NMEA 0183
 - 5 DATA OUT +
 - 6 DATA OUT -
4. Uscita alimentazione ausiliaria
 - 7 Vaux+, 250mA *
 - 8 GND
 - 9 CALZA

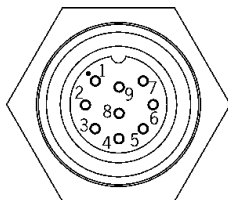

* La tensione di Vaux corrisponde alla tensione di alimentazione dell'apparato.

Se provenienti dal GPS, i seguenti messaggi NMEA sono inviati ad altri dispositivi esterni (ad es. autopilota):

APB - XTE - RMB - BWC - GLL - VTG

Il plotter aggiungerà i seguenti messaggi (se ricevuti dal GPS):
GGA - RMC - ZDA

Connettore ausiliario (7 poli)

Attraverso questo connettore è possibile collegare uno strumento ausiliario dotato di interfaccia NMEA 0183 (ecoscandaglio, anemometro).

1. Ingresso dati ausiliario NMEA 0183
 - 1 DATA IN +
 - 2 DATA IN -

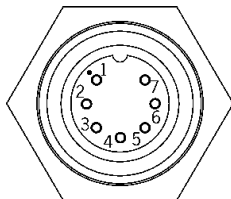

Connettore di rete (6 poli)**1. Collegamento Ethernet**

- 1 I AN GND 1
- 2 RX +
- 3 RX -
- 4 I AN GND 2
- 5 TX +
- 6 TX -

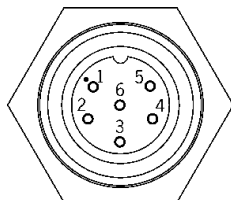

INSTALLAZIONE DELLE CARTUCCE

Installazione della CompactFlash™

Aprire lo sportellino che protegge l'alloggiamento della cartuccia situato nella parte anteriore del plotter.

Inserire la cartuccia nell'apposito alloggiamento con il lato dell'etichetta (lato sul quale è riportata una piccola freccia) rivolto verso destra, e spingerla fino in fondo.

Richiudere lo sportellino esercitando una leggera pressione e verificare che sia perfettamente chiuso per evitare eventuali infiltrazioni d'acqua.

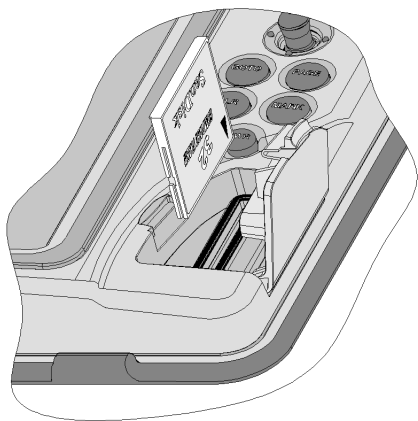

NOTA: prestare sempre la massima attenzione al verso di inserimento della cartuccia. Se la cartuccia viene inserita nel verso contrario, ne viene impedito l'inserimento completo nell'alloggiamento. In questo caso, tentando di forzare la cartuccia nella sua sede, si corre il rischio di danneggiare la cartuccia stessa o lo strumento. Tale danneggiamento non è coperto da garanzia.

Rimozione della CompactFlash™

Effettuare questa operazione in ambiente asciutto.

Aprire lo sportellino che protegge l'alloggiamento della cartuccia, situato nella parte anteriore del plotter, quindi estrarre la cartuccia.

ATTENZIONE: utilizzare sempre cartucce CompactFlash™ certificate da Navionics. L'utilizzo di cartucce non certificate può comportare malfunzionamenti dello strumento.

Le cartucce CompactFlash™, incluse quelle utilizzate da questo strumento, possono essere utilizzate come memorie di massa su qualsiasi personal computer. Occorre tener presente che, per assicurare il corretto funzionamento dello strumento, la cartuccia deve riservare una certa quantità di spazio libero ai dati dello strumento stesso. Prima di utilizzare una nuova cartuccia, assicurarsi che questa presenti almeno 2,5MB di spazio libero.

ATTENZIONE: si consiglia di usare prudenza quando si accedono i file della cartuccia tramite il PC. Microsoft Windows permette di cancellare e spostare i file facilmente, quindi occorre prestare particolare attenzione per evitare di cancellare file dalle directory \NAVIONIC e \GEONAV presenti in cartuccia. L'eventuale danneggiamento di tali file può provocare malfunzionamenti dello strumento.

LA TASTIERA

ZOOM-/ZOOM+

- aumenta/diminuisce la scala della carta visualizzata
- attiva/disattiva la funzione di Autozoom

JOYSTICK

(destra/sinistra - alto/basso)

- muove il cursore in tutte le direzioni, incluse le diagonali
- passa da modo Navigazione a modo Cursore
- seleziona le varie opzioni nelle finestre dei menu e dei sottomenu

Se premuto:

- visualizza gli attributi degli oggetti cartografici

ENT (ENTER):

Modo Cursore:

- inserisce un waypoint nella posizione indicata dal cursore
- inserisce un marker nella posizione indicata dal cursore (se premuto a lungo)

Modo Navigazione:

- cambia il waypoint di destinazione

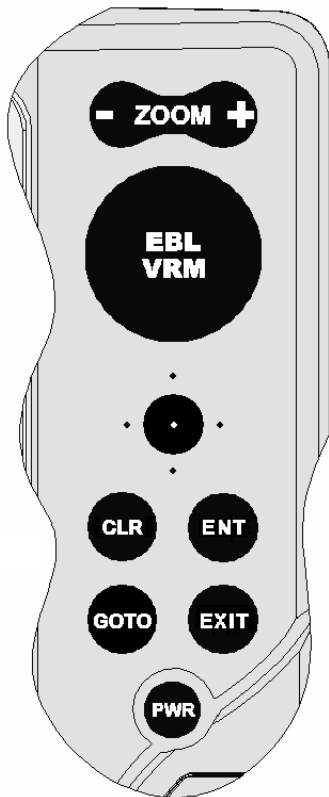

Menu:

- conferma una selezione

GOTO

Accede al menu principale.

Disegna un segmento di rotta:

- a un nuovo waypoint
- a un marker
- a un porto
- al più vicino servizio

Posiziona il cursore in corrispondenza delle coordinate prescelte (Lat/Lon oppure Range/Bearing).

CLR

- annulla le impostazioni di dati nelle finestre
- annulla la selezione delle opzioni nei menu

Modo Cursore:

- cancella i waypoint in maniera progressiva, partendo dall'ultimo
- cancella il waypoint sul quale è posizionato il cursore
- cancella il marker sul quale è posizionato il cursore

Modo Navigazione:

- cancella l'intera rotta attiva

MANOPOLA

- regola i parametri di EBL e VRM
- seleziona le varie opzioni nelle finestre dei menu
- scorre lettere e numeri durante l'impostazione dati nelle finestre

Se premuta:

Modo Navigazione:

- commuta tra EBL e VRM

Menu:

- commuta tra scorrimento verticale e orizzontale, conferma una selezione

EXIT

- annulla una selezione

Modo Cursore:

- passa da modo Cursore a modo Navigazione

Modo Navigazione:

- accede alle varie schermate in rotazione

PWR

- accende lo strumento
- apre la finestra di regolazione contrasto/ luminosità
- spegne lo strumento (se premuto per più di 3 secondi)

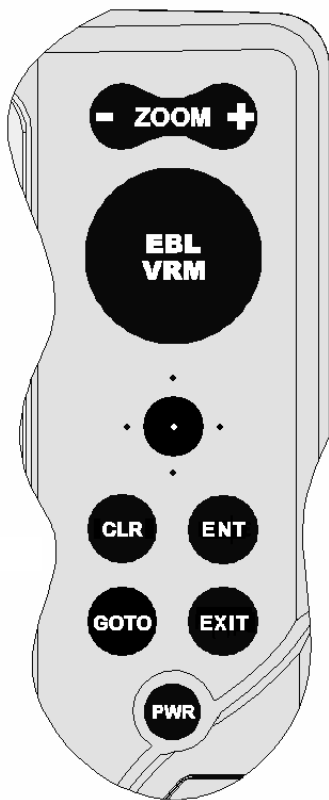

DIAGNOSTICO

Nel software dell'apparato è contenuto un programma diagnostico utile per verificare il corretto funzionamento del GEONAV ad installazione avvenuta e per individuare e localizzare eventuali problemi emersi durante l'uso.

Per accedere al programma diagnostico del GEONAV, premere e mantenere premuto un qualsiasi tasto eccetto CLR, premendo simultaneamente il tasto PWR.

Il GEONAV si accenderà ed eseguirà automaticamente il programma diagnostico; terminato il test della memoria, il programma diagnostico consente di controllare il corretto funzionamento dello schermo a cristalli liquidi, della CompactFlash™ e della tastiera: premere ENTER per eseguire ciascun test, oppure CLR per passare al test successivo. Durante il test della tastiera, occorre premere 2 volte il tasto CLR per uscire.

Terminato il test della tastiera, il programma diagnostico consente di verificare i messaggi ricevuti dal GPS attraverso la porta NMEA 0183; tenere premuta la manopola per congelare i messaggi sullo schermo e rilasciarla per continuare a visualizzare i nuovi messaggi spediti dal GPS. Per testare il canale 1 (ecoscandaglio o strumentazione vento), premere GOTO. Premere CLR per uscire.

A questo punto il programma diagnostico eseguirà il test della memoria non volatile interna e della retroilluminazione: premere ENTER per eseguire ciascun test, CLR per passare al test successivo.

Al termine dell'esecuzione del programma diagnostico, premere ENTER per riavviare lo strumento.

ATTENZIONE: è possibile effettuare un reset della memoria interna del GEONAV premendo simultaneamente il tasto PWR e il tasto CLR. Questa operazione cancellerà tutte le impostazioni fino a quel momento memorizzate e ripristinerà le impostazioni di fabbrica.

NOTA: in caso di cartuccia danneggiata oppure di picchi anomali di tensione di alimentazione, lo strumento potrebbe bloccarsi, richiedendo di essere disconnesso dall'alimentazione per ripartire. In questo caso l'operazione può essere eseguita senza la necessità di scollegare fisicamente l'alimentazione, semplicemente mantenendo premuto il tasto **PWR** per più di 10 secondi. Questa funzione è utile specialmente quando lo strumento è montato a pannello o a incasso e il connettore di alimentazione non è facilmente accessibile.

LA CARTOGRAFIA NAVIONICS

Il GEONAV possiede memorizzata al suo interno una carta del mondo. Ulteriori dettagli relativi all'area di navigazione di vostro interesse sono disponibili attraverso l'uso di cartucce CompactFlash™ contenenti le carte nautiche elettroniche NAVIONICS Gold™.

Le carte elettroniche NAVIONICS contengono una dettagliata simbologia simile a quella utilizzata dalle carte nautiche ufficiali.

Per visualizzare il contorno della carta nautica installata, premere il tasto GOTO per visualizzare la barra del menu, selezionare SETUP/VISUALIZZAZIONE, l'opzione CONTORNI MAPPE e selezionare ON/OFF per attivare/disattivare il disegno del contorno delle carte contenute nella cartuccia.

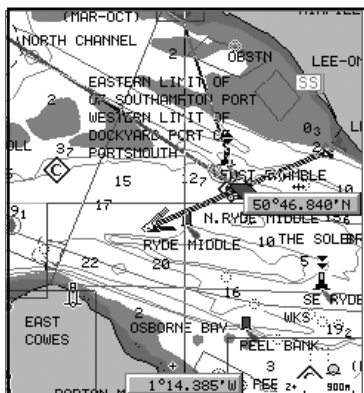

Un piccolo quadrato indicherà l'area coperta dalla cartuccia; posizionando il cursore all'interno del quadrato e quindi diminuendo la scala con il tasto ZOOM+, sarà possibile visualizzare i dettagli relativi alla zona coperta dalla cartuccia. Il massimo livello di dettaglio in genere viene raggiunto all'interno dei piani dei porti nei quali il più piccolo punto sullo schermo può equivalere approssimativamente a un metro, indipendentemente dal tipo e dalla copertura della cartuccia.

Aumento/riduzione della scala della carta

Premere il tasto -ZOOM+. La scala della carta corrente è indica-

ta da un piccolo segmento situato nell'angolo inferiore destro dello schermo. I valori della scala della carta, in modalità Overzoom, sono compresi tra 512 NM e 15 m.

Visualizzazione dei valori di profondità nelle unità di misura impostate

Premere GOTO per visualizzare la barra del menu, selezionare SETUP/GENERALE, quindi UNITÀ PROFONDITÀ e impostare l'unità desiderata scelta tra metri, piedi e braccia. Da quel momento il GEONAV convertirà tutti i valori di profondità nell'unità di misura selezionata, utilizzando la notazione in uso nelle carte nautiche ufficiali, come illustrato in figura.

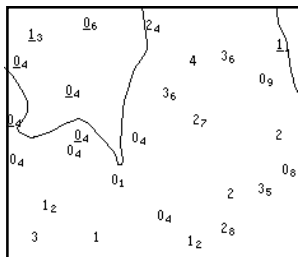

Visualizzazione delle caratteristiche abbreviate degli aiuti alla navigazione
Posizionare il cursore manuale in corrispondenza del simbolo dell'aiuto alla navigazione. Una finestra mostrerà le caratteristiche abbreviate relative all'aiuto alla navigazione selezionato.

Descrizione delle caratteristiche dei fari:

ABBREVIAZIONI PER LA LUCE		ABBREVIAZIONI PER I COLORI	
AL	alternata	AM	ambra
F	fissa	B	nero
FLL	fissa e lampeggiante	BL	blu
FL (...)	gruppi di lampi	G	verde
FL	lampeggiante	OR	arancio
IQ	scintillante intermittente	R	rosso
OC	intermittente	VL	violetto
OC (...)	intermittente a gruppi	W	bianco
Q	scintillante	Y	giallo
ABBREVIAZIONE PER IL PERIODO		ABBREVIAZIONE PER LA PORTATA	
..S	xx secondi	..M	xx miglia nautiche

Visualizzazione degli attributi degli oggetti

Posizionare il cursore manuale in corrispondenza di un oggetto sulla carta, quindi premere il joystick.

Una finestra mostrerà una descrizione di tutti gli oggetti presenti sulla carta in corrispondenza della posizione del cursore. Selezionare uno degli oggetti presenti nella finestra e premere il joystick per visualizzarne gli attributi. Gli oggetti che possono essere interrogati includono batimetriche, aree di profondità, oggetti puntuali (luci, aiuti alla navigazione, punti cospicui, ecc.), aree di terraferma, punti sonda, linee di costa, scogli, relitti e in generale qualsiasi simbolo sulla carta.

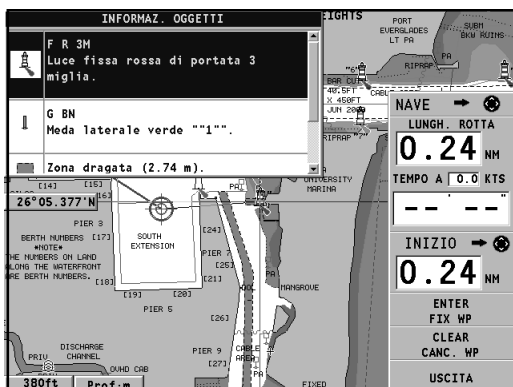

Interrogando le luci e gli aiuti alla navigazione, l'esclusiva funzione X-plain™ fornirà una descrizione dell'oggetto in linguaggio naturale, evitando l'uso di sigle e di simboli di difficile comprensione.

Modalità di presentazione

La simbologia utilizzata per rappresentare gli oggetti sulla carta (boe, luci, punti cospicui, ecc.) e i colori stessi della carta

possono essere selezionati tra due schemi diversi basati sulla simbologia usata nelle carte di carta internazionali oppure statunitensi.

Premere **GOTO** per visualizzare il menu, scegliere **SETUP/VISUALIZZAZIONE**, quindi **PRESENTAZIONE (INTER. o US)**.

Curve di profondità

Questa funzione permette di abilitare selettivamente la visualizzazione delle curve di profondità:

OFF: nessuna curva visualizzata

5m: visualizzate solo curve con profondità fino a 5 metri

10m: visualizzate solo curve con profondità fino a 10 metri

20m: visualizzate solo curve con profondità fino a 20 metri

TUTTE: tutte le curve sono visualizzate

Limiti di sicurezza

Questa funzione permette di abilitare la visualizzazione delle aree di profondità corrispondenti al limite di sicurezza desiderato.

OFF: nessuna area visualizzata

2m: aree con profondità fino a 2m visualizzate in blu

5m: aree con profondità fino a 2m visualizzate in blu, fino a 5m in azzurro

10m: aree con profondità fino a 5m visualizzate in blu, fino a 10m in azzurro

20m: aree con profondità fino a 10m visualizzate in blu, fino a 20m in azzurro

Le aree con profondità superiore al limite impostato, e quindi navigabili in sicurezza, avranno colore bianco. Le aree di bagnasciuga sono sempre visualizzate in verde.

NOTA: i colori riportati sono quelli utilizzati nella modalità **GIORNO**. In modalità **NOTTE** le aree con profondità superiore al limite impostato, e quindi navigabili in sicurezza, sono di colore nero, mentre i colori al di sotto del limite sono di colore blu scuro per le profondità maggiori e blu per le profondità minori (es.: 5m: aree con profondità fino a 2m visualizzate in blu, fino a 5m in blu scuro).

Visualizzazione dei dettagli sulla carta

La visualizzazione dei valori dei fondali, dei punti cospicui e di altri dettagli sulla carta può essere abilitata o disabilitata selettivamente tramite le opzioni SETUP/VISUALIZZAZIONE e DETTAGLI CARTA.

Visualizzazione dei settori dei fari

La visualizzazione dei settori dei fari può essere abilitata o disabilitata dal menu Setup. Premere GOTO per visualizzare il menu, scegliere SETUP/VISUALIZZAZIONE, quindi selezionare SETTORI FARI (AUTO/ON/OFF).

Visualizzazione dei servizi portuali







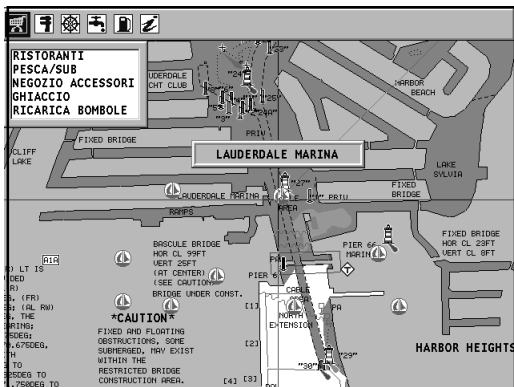

NOTA: questa funzione è disponibile solo con cartucce NAVIONICS contenenti i Servizi Portuali.

Posizionare il cursore sull'icona della marina  e premere ENTER.

Si aprirà una finestra che visualizzerà l'elenco dei servizi portuali disponibili nel porto selezionato. Selezionare il servizio desiderato tramite il joystick. Il numero e il tipo d'icona cambia da porto a porto.





I servizi portuali sono rappresentati dalle seguenti icone:

 Pronto soccorso	 Capitaneria di porto	 Informazioni
 Servizi turistici	 Acqua potabile	 Stazione rilevamento marea
 Meccanico	 Carburante	 Stazione rilevamento corrente

Il numero e il tipo di servizio visualizzato dipenderà dalla cartuccia installata.

Visualizzazione delle informazioni di marea e di corrente

NOTA: questa funzione è disponibile solo con cartucce NAVIONICS contenenti i dati Maree e Correnti.

Posizionare il cursore sull'icona corrispondente a una stazione di rilevamento marea o corrente, quindi premere ENTER.  

Comparirà il grafico dell'andamento della marea oppure della corrente di marea corrispondente alla stazione desiderata, calcolato nell'arco della giornata corrente.

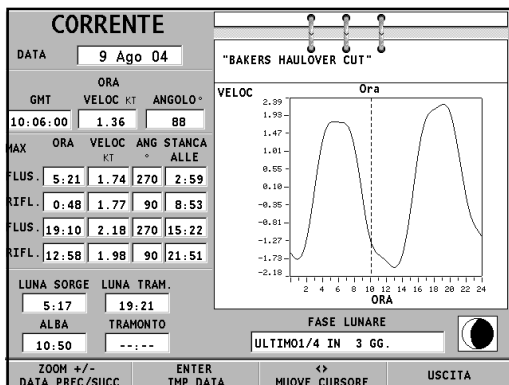
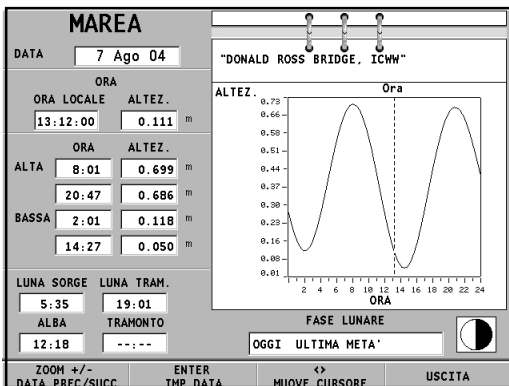

ELEMENTI GRAFICI

In aggiunta alle informazioni cartografiche, il GEONAV mostra sullo schermo alcuni elementi grafici utili per la navigazione. La figura riporta un esempio di questi elementi.

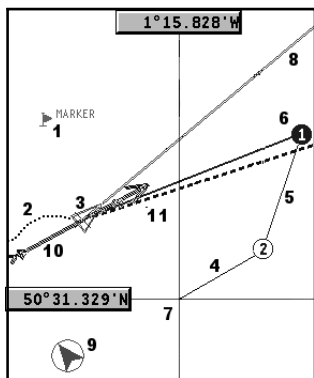
**1 - Marker**

Indica un punto di interesse ed è contraddistinto da un simbolo, da un nome e da un colore.

2 - Segmento di traccia

È la registrazione del percorso effettivamente seguito dall'imbarcazione; il percorso è disegnato con una linea colorata tratteggiata.

3 - Punto nave

È la posizione dell'imbarcazione così come riconosciuta dal GPS.

4 - Segmento elastico

È la linea che unisce l'ultimo waypoint e il cursore o la linea che unisce il punto nave con il cursore quando non sono inseriti waypoint.

È possibile eliminare il segmento elastico premendo il tasto EXIT e passando in modo Navigazione.

5 - Segmento di rotta

È la porzione di rotta compresa tra due waypoint.

6 - Waypoint

Indica il punto nel quale la rotta cambia direzione ed è rappresentato da un piccolo cerchio contenente un numero. Il punto di partenza della rotta è rappresentato dal simbolo "X".

Il waypoint di destinazione è indicato da un cerchio pieno e il segmento di rotta percorso in quel momento da un tratto più spesso.

7 - Corsore

Indica una posizione in coordinate geografiche (Latitudine e Longitudine) sulla carta.

È visualizzato solo quando il plotter è in modo Corsore.

8 - Heading vector

Indica graficamente la direzione corrente dell'imbarcazione.

9 - Indicatore del nord

Indica la direzione nord quando la rotazione della carta è attiva.

10 - Vettore del vento vero

Indica la direzione del vento vero rilevato dagli strumenti di bordo.

11 - Layline

Indica la rotta dopo la prossima virata o strambata. Per ottenere la performance ottimale, la virata o la strambata dovrebbero essere condotte non appena la layline interseca il waypoint di destinazione.

CARATTERISTICHE FUNZIONALI

Questo capitolo, oltre a riassumere alcune delle funzionalità più importanti del GEONAV, riporta anche una breve descrizione dei termini che saranno più comunemente utilizzati nelle prossime pagine.

Accensione e spegnimento dello strumento

Per accendere lo strumento premere il tasto PWR. Per spegnere lo strumento, mantenere premuto il tasto PWR per più di 3 secondi.

Pagina di benvenuto

All'accensione, lo strumento visualizza una pagina di benvenuto il cui testo (p. es. il nome dell'imbarcazione) è modificabile tramite il menu di Setup (vedi il capitolo *Setup*). Durante la visualizzazione, è possibile bloccare la pagina premendo il tasto ENTER. Un'ulteriore pressione del tasto ENTER permetterà di sbloccare la pagina e di far proseguire il funzionamento dello strumento.

Ecoscandaglio

È possibile interfacciare al GEONAV un sensore di profondità via NMEA. In questo caso, il GEONAV attiverà automaticamente la funzione ecoscandaglio e mostrerà un grafico del fondale marino o i relativi dati in forma numerica.

Il valore relativo alla profondità può essere visualizzato in metri (valore di default), piedi o braccia; per selezionare l'unità di misura, premere GOTO, selezionare SETUP/GENERALE e l'opzione UNITÀ PROFONDITÀ (M/FT/FA).

Funzioni vela

È possibile interfacciare al GEONAV un sensore vento (anemometro). In questo caso, quando vengono ricevuti i dati relativi alla velocità e alla direzione del vento, se le finestre navigazione a vela sono state abilitate tramite il menu di Setup,

lo strumento attiverà automaticamente il modo Navigazione a Vela.

Modo Navigazione (automatico)

All'accensione il GEONAV attiva automaticamente il modo Navigazione non appena il GPS invia un fix valido; in questo caso:

- il cursore manuale non è visualizzato sullo schermo;
- è possibile accedere alla finestra ecoscandaglio.

Questo modo è anche chiamato automatico perché il plotter seguirà automaticamente gli spostamenti della vostra imbarcazione aggiornandone la posizione sullo schermo.

Modo Cursore (manuale)

Il modo Cursore è riconoscibile per la presenza del cursore manuale (linee a croce sullo schermo). In questa modalità è possibile inserire, cancellare e spostare waypoint, accedere alle informazioni di aiuto alla navigazione, inserire e cancellare marker, controllare le caratteristiche di un faro, ecc. Non è possibile accedere alla finestra ecoscandaglio. Per passare da modo Navigazione a modo Cursore, utilizzare il joystick. Per tornare in modo Navigazione premere il tasto EXIT.

Rotazione della carta

Le carte nautiche sono tradizionalmente visualizzate rispetto al nord geografico; questa rappresentazione non corrisponde tuttavia a ciò che si osserva durante la navigazione. Per esempio, navigando verso sud tutto ciò che sulla carta si trova a destra dell'imbarcazione verrà visto a sinistra e viceversa.

La funzione di rotazione della carta consente di ruotare la carta elettronica visualizzata sullo schermo in funzione della direzione dell'imbarcazione (COG - Course Over Ground) ricevuta dal sensore GPS; poiché questo valore varia continuamente, è stato inserito un apposito filtro per evitare che la carta ruoti troppo frequentemente. La rotazione della carta verrà attivata con velocità superiore a 1 nodo.

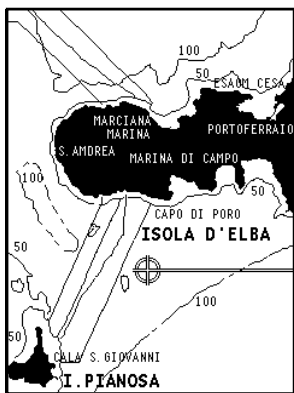

Senza rotazione della carta

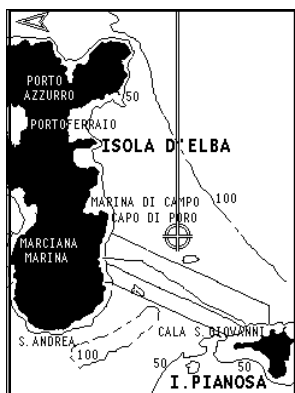

Con rotazione della carta

Per attivare la rotazione della carta, premere **GOTO**, selezionare **SETUP/VISUALIZZAZIONE** e **ROTAZIONE CARTA** e scegliere l'opzione **ON**; un messaggio inviterà l'utente a selezionare la scala a partire dalla quale il **GEONAV** attiverà la rotazione della carta. Confermare premendo **ENTER**.

La direzione del nord sarà indicata dal simbolo .

Autozoom

Questa funzione seleziona automaticamente la scala ottimale per visualizzare contemporaneamente sullo schermo il punto nave e il prossimo waypoint di destinazione.

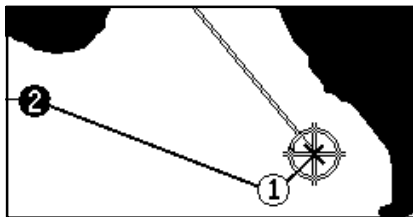

La funzione viene quindi attivata solo se in precedenza è stato inserito almeno un waypoint.

Per attivare la funzione Autozoom premere il tasto ZOOM+ fino a quando il messaggio "AUTOZOOM ? ENTER = SI" è visualizzato, quindi premere ENTER per confermare. Per disattivare la funzione Autozoom premere il tasto ZOOM.

All'accensione del GEONAV, e se almeno un waypoint è stato precedentemente inserito nel plotter, la funzione Autozoom viene automaticamente attivata.

Screen Amplifier

Questa funzione posiziona il punto nave, qualora la velocità dell'imbarcazione sia superiore ai 3 nodi, in un punto dello schermo tale da lasciare circa 2/3 dello schermo liberi nella direzione corrente di navigazione.

La funzione si attiva solo se non è stato precedentemente inserito alcun waypoint.

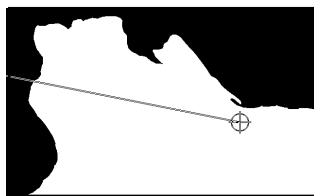
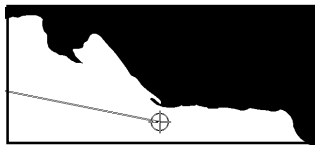

EBL/VRM

La funzione EBL (Electronic Bearing Line) e la funzione VRM (Variable Range Marker) consentono di inserire marker e waypoint in coordinate espresse come distanza e rilevamento rispetto alla posizione corrente.

Per attivare questa modalità, ruotare la manopola per visualizzare la linea EBL, ruotare la manopola per visualizzare la linea in corrispondenza del rilevamento richiesto, premere la manopola per attivare il cerchio VRM e regolare l'ampiezza del cerchio ruotando la manopola fino a raggiungere la distanza desiderata.

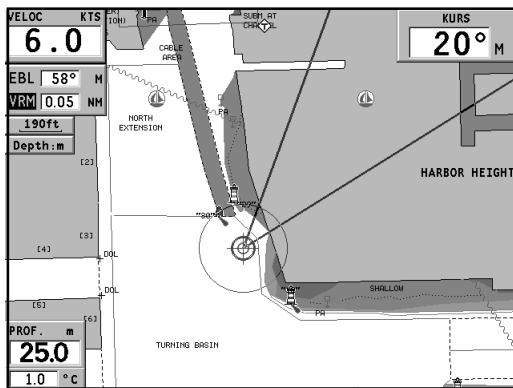

Successive pressioni della manopola selezionano alternativamente VRM e EBL, consentendo la modifica dei valori impostati. A questo punto, premendo ENTER, verrà inserito un waypoint in corrispondenza dell'intersezione tra EBL e VRM, mentre premendo ENTER a lungo verrà inserito un marker.

I valori di distanza e rilevamento vengono visualizzati nella finestra in basso a destra dello schermo, insieme all'indicazione di quale delle due funzioni è attiva in quel momento. Premendo il tasto CLR si annullano le due funzioni in sequenza.

L'attivazione del cerchio VRM consente inoltre la navigazione a distanza prefissata dalla costa, per esempio per evitare di navigare fuori dal limite consentito all'imbarcazione. In questo caso è sufficiente impostare a un valore qualsiasi la linea EBL, quindi regolare l'ampiezza del cerchio VRM alla distanza desiderata, infine procedere con la navigazione verificando che il cerchio tocchi sempre la costa almeno in un punto.

Easy Pilot

Tale funzione consente di modificare temporaneamente una rotta impostata e seguita dall'autopilota, mantenendo inalterata la rotta stessa. È utile per effettuare correzioni in modo istantaneo (per esempio, a causa di altre imbarcazioni oppure per avvicinarsi a punti di interesse) senza la necessità di modificare la pianificazione della rotta, né di disattivare l'autopilota.

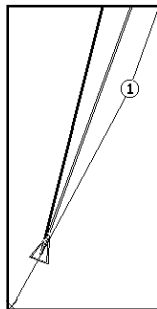

Per attivare la funzione Easy Pilot, ruotare la manopola e posizionare la linea EBL in corrispondenza della nuova direzione da seguire, quindi premere ENTER. La linea EBL cambierà colore, e da questo punto in poi l'imbarcazione seguirà la nuova direzione, abbandonando la rotta pianificata che comunque rimarrà visualizzata. Per ritornare a seguire la rotta pianificata, annullando la correzione temporanea, è sufficiente premere CLR.

NOTA: la funzione Easy Pilot è attivabile esclusivamente in presenza di una rotta.

Overzoom

Il GEONAV consente di ingrandire la carta elettronica fino a una scala migliore di quella della carta nautica originale; questa funzione si chiama Overzoom.

L'Overzoom non fornisce un maggiore dettaglio cartografico, ma si limita ad aumentare la leggibilità delle informazioni esistenti agendo come una lente di ingrandimento.

Quando la funzione Overzoom è attivata, il GEONAV avvisa l'utente visualizzando la scritta OVZ accanto alla scala nella finestra di navigazione.

Per attivare/disattivare l'Overzoom, premere GOTO per visualizzare la barra del menu, selezionare SETUP/VISUALIZZAZIONE e l'opzione OVERZOOM ON/OFF.

Calibrazione della posizione

Tutti i sensori di posizione hanno una sorta di errore che può variare da pochi ad alcune centinaia di metri. Grazie alla funzione di calibrazione della posizione, il GEONAV permette di correggere manualmente l'errore di posizione tipico di qualsiasi GPS, purché esso non si discosti di oltre 2 miglia nautiche da quello reale.

Per effettuare la calibrazione, premere il tasto GOTO; con il joystick selezionare SETUP/NAVIGAZIONE, CALIBRAZIONE e scegliere l'opzione ON. Comparirà una finestra che invita l'utente a spostare il cursore sulla posizione nota della sua imbarcazione (per esempio, in un determinato punto della banchina di ormeggio), opportunamente ingrandita mediante il tasto ZOOM+.

La pressione di ENTER sposterà il punto nave nella posizione indicata dal cursore, memorizzando stabilmente la calibrazione per poterne tenere conto in tutti i calcoli successivi.

NOTA: dopo che è stata effettuata la calibrazione, i dati relativi alla latitudine e alla longitudine nella finestra informazioni vengono contrassegnati con un asterisco.

Per annullare la calibrazione premere GOTO. Selezionare SETUP/NAVIGAZIONE, CALIBRAZIONE e, infine, OFF.

Inserimento dell'ora locale

Questa funzione permette l'inserimento dell'ora locale che sostituisce quella riferita a Greenwich (GMT). Per l'inserimento premere il tasto GOTO; con il joystick selezionare SETUP/NAVIGAZIONE, IMP. TEMPO e scegliere l'opzione LOCALE.

Comparirà una finestra che vi invita ad inserire, con l'ausilio del joystick, l'ora corrispondente al vostro fuso orario. L'uso del joystick permetterà di confermare l'operazione eseguita, memorizzando stabilmente l'ora da visualizzare nelle opportune finestre.

Per annullare la visualizzazione dell'ora locale, premere GOTO, selezionare SETUP/NAVIGAZIONE, IMP. TEMPO e, infine, GMT.

Contrasto/Luminosità

Premendo il tasto PWR verrà visualizzata la finestra CONTRASTO e LUMINOSITÀ. Per passare da un'opzione all'altra e per regolare il contrasto/luminosità utilizzare il joystick. Premere ENTER per uscire.

Colore

Oltre a visualizzare le carte nautiche a colori, il GEONAV consente di selezionare il colore della traccia e dei marker visualizzati sullo schermo. Premere GOTO per accedere al menu, selezionare TRACCIA o MARKER, quindi COLORI e confermare premendo ENTER; scegliere il colore desiderato e confermare la selezione.

È inoltre possibile scegliere il colore dei marker durante il loro inserimento o la loro modifica, nonché il colore del segmento di traccia posizionando il cursore manuale sul segmento stesso.

Il colore degli elementi di cartografia è invece selezionabile secondo tre accostamenti predefiniti: INTENSO, GIORNO e NOTTE. Premere il tasto GOTO per visualizzare il menu principale, selezionare SETUP/VISUALIZZAZIONE, MODO e infine INTENSO, GIORNO o NOTTE.

Funzione Allarme Ancora

Questa funzione permette la generazione di un messaggio di allarme che avvisa l'utente nel caso in cui l'imbarcazione si sposti rispetto alla posizione di ancoraggio (cioè la posizione dell'imbarcazione al momento dell'impostazione dell'allarme) di una distanza superiore a quella impostata. Permette inoltre d'impostare la distanza limite oltre la quale l'allarme viene generato.

Dopo che l'allarme è stato generato, premere qualsiasi tasto per reimpostarlo utilizzando la posizione corrente dell'imbarcazione come nuova posizione dell'ancora.

Per impostare questa funzione, premere GOTO, selezionare SETUP/NAVIGAZIONE e successivamente ALLARME ANCORA.

Funzione ARPA

Il GEONAV permette di visualizzare sulla carta la posizione dei bersagli agganciati da un radar qualsiasi che disponga della funzione ARPA (Automatic Radar Plotting Aids) o della funzione MARPA (Mini-ARPA).

Per attivare la funzione di visualizzazione ARPA, selezionare ATTIVA dal menu GOTO/SETUP/ARPA. Una volta attivata la funzione ARPA, saranno visualizzati i dati relativi al bersaglio provenienti da un radar ARPA collegato al plotter tramite la porta NMEA0183.

Rappresentazione dei bersagli ARPA

La figura che segue mostra alcuni dei bersagli ARPA agganciati che possono essere visualizzati sulla carta.

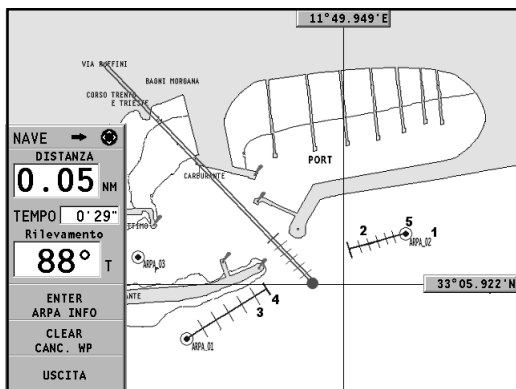

Gli elementi grafici disponibili sono i seguenti:

1 - Nome del bersaglio

Il nome del bersaglio che sta per essere agganciato.

2 - Vettore

Indica la direzione corrente del bersaglio. Maggiore è la lunghezza del vettore, maggiore sarà la velocità del bersaglio.

3 - Trattino

Ogni trattino indica la posizione stimata del bersaglio, ad intervalli di un minuto. La posizione viene calcolata in base alla velocità e alla direzione corrente del bersaglio.

4 - Trattino spesso

L'ultimo trattino, di spessore maggiore rispetto agli altri, indica la posizione stimata del bersaglio, ad intervalli di sei minuti. La posizione viene calcolata in base alla velocità e alla direzione corrente del bersaglio.

5 - Forma del bersaglio

La forma del bersaglio fornisce informazioni sullo stato di aggancio del bersaglio.

Tale stato può essere:

- Bersaglio in fase di aggancio (ancora in fase di acquisizione)



- Bersaglio in fase di aggancio (regolare, agganciato)



- Avviso CPA/TCPA: il bersaglio rientra nei limiti CPA/TCPA



- Bersaglio perso



NOTA: quando la funzione ARPA è attiva, il vettore dell'icona della barca mostrerà i sei trattini, come i vettori del bersaglio, che indicano il punto nave stimato ad intervalli di un minuto, per i sei minuti successivi.

Informazioni sul bersaglio ARPA

Per visualizzare le informazioni relative ad un qualsiasi bersaglio ARPA, muovere il cursore sull'icona del bersaglio e premere ENTER. Una finestra visualizzerà le informazioni richieste.

TARGET NOME	RNG NM	BRG	CPA NM	TCPA	ROTTA	VELOCITA
ARPA-06	0.00	0°	-	-	0°	0.00
ARPA-08	0.00	0°	-	-	0°	0.00
ARPA-01	0.05	270°	-	-	210°	1999
ARPA-02	0.05	90°	0.05	-	221°	300
ARPA-00	0.08	24°	-	-	300°	4005
ARPA-07	0.09	190°	110.00	0h0'	151°	94
ARPA-04	0.10	80°	-	-	200°	1498
ARPA-09	0.10	0°	90.00	0h0'	160°	656
ARPA-10	0.10	100°	10.00	0h0'	130°	656
ARPA-11	0.10	0°	90.00	0h0'	160°	656

ENTER / ↵
CAMBIA PAG.

USCITA

Limiti CPA/TCPA

Premere il tasto GOTO, selezionare SETUP e successivamente ARPA. Selezionare l'opzione SET CPA/TCPA LIM. per impostare i limiti CPA (Closest Point of Approach) e TCPA (Time to Closest Point of Approach).

Non appena i parametri CPA o TCPA relativi a un bersaglio risultano inferiori a quelli impostati, lo strumento avvisa l'utente.

Offset del radar

Premere il tasto GOTO, selezionare SETUP e successivamente ARPA. Selezionare l'opzione OFFSET GPS RADAR per richiamare il menu che permetterà di impostare la posizione dell'antenna del radar rispetto all'antenna del GPS.

In questo modo la rappresentazione del bersaglio sarà più accurata.

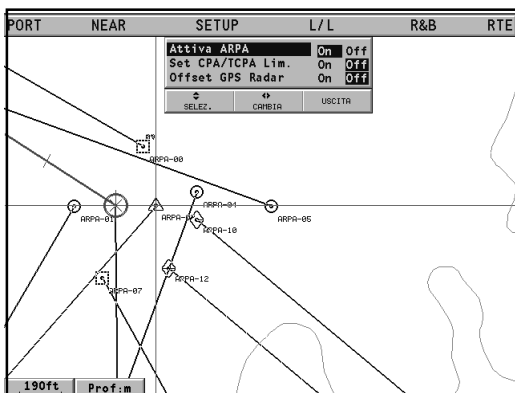

PER INIZIARE

Consigliamo di utilizzare il plotter intuitivamente, poiché il suo uso è semplice. La pressione di tasti errati comunque non produce danni all'apparecchio.

LEGGI CARTA				
CODICE	EDI.DATE	TITOLO	CUR.DATE	DATUM
* 1g632t12	2/ 2/04	FLORIDA	08/09/01	WGS84
5G109T32	28/ 9/03	CATANIA-MALTA I.	10/09/03	WGS84
5G216T32	1/10/03	M.DI PISA- P.ERCOLE	10/09/03	WGS84
5G272T12	1/10/03	CEN. MEDITERRANEAN	28/06/03	WGS84
5G275T12	25/ 2/04	MEDIT. SOUTH WEST	28/06/03	WGS84

↕ SELECT	ZOOM +/- CAMBIA PAG.	ENTER LEGG	GOTO INFO	USCITA
-------------	-------------------------	---------------	--------------	--------

Verificare che il ricevitore GPS sia collegato, inserire una cartuccia CompactFlash™ e premere il tasto PWR. All'accensione viene caricata l'ultima carta utilizzata. Se questa non è disponibile, viene visualizzata la lista delle carte nautiche NAVIONICS presenti nella CompactFlash™.

Selezionare la carta desiderata con il joystick, quindi confermare con ENTER. A questo punto un messaggio ricorderà che, in rispetto delle regolamentazioni vigenti, è comunque obbligatorio avere a bordo le carte nautiche ufficiali.

Premendo PWR è possibile accendere la retroilluminazione del display e regolare la luminosità con il joystick; premere ENTER per continuare (attivando la modalità Geonav). A questo punto il GEONAV visualizzerà la configurazione dei satelliti in uso. Appena il ricevitore GPS avrà localizzato la vostra posizione (può impiegare qualche minuto), l'area dove vi trovate e la posizione dell'imbarcazione saranno immediatamente visualizzate nella miglior scala disponibile.

Il GEONAV esce di fabbrica configurato per la lingua inglese.

Per selezionare la lingua italiana, premere GOTO per visualizzare il menu principale. Tramite il joystick selezionare SETUP/GENERALE, LANGUAGE e quindi IT.

La linea (vettore) che parte dall'imbarcazione indica la direzione verso cui vi state muovendo (non significativa nel caso di imbarcazione ferma).

Sullo schermo appaiono le finestre che visualizzano la velocità, la scala della carta, la rotta dell'imbarcazione e l'ora corrente.

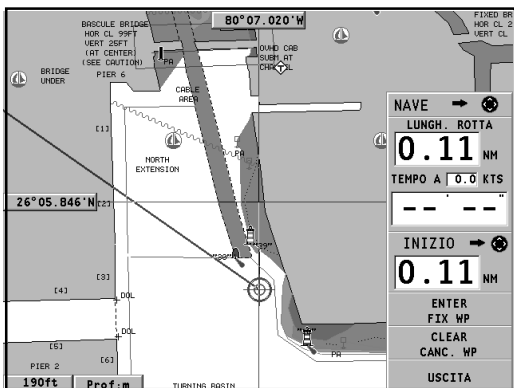

Il GEONAV si trova ora in modo Navigazione. Tramite il joystick è possibile passare in modo Corsore (ovvero di editing); la posizione geografica del cursore è visualizzata nelle due finestre a bordo schermo. Con il joystick è possibile muovere il cursore in tutte le direzioni.

Partendo dalla posizione dell'imbarcazione è possibile tracciare una rotta; portare il cursore nel punto desiderato e premere ENTER per inserire un waypoint.

Apparirà un cerchio contenente il numero 1; le finestre informazioni contengono adesso anche il tempo necessario per raggiungere il waypoint di destinazione, la distanza, il rilevamento e l'ora di arrivo.

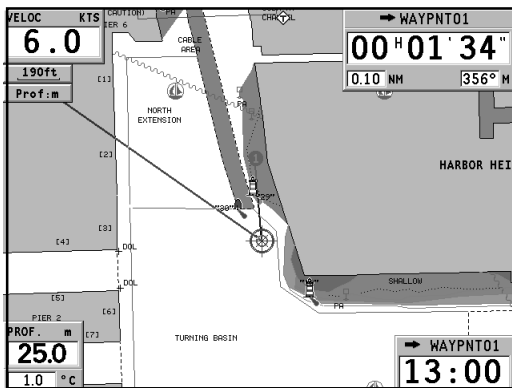

Premere EXIT per ritornare in modo Navigazione. Per aggiungere altri waypoint, rientrare in modo Cursore utilizzando il joystick e ripetere le operazioni precedenti.

La numerazione dei waypoint aumenterà progressivamente con l'aggiunta di nuovi waypoint.

In caso di errore è possibile cancellare i waypoint, partendo dall'ultimo, con il tasto CLR (da modo Cursore).

Per ritornare in modo Navigazione, premere il tasto EXIT.

Se nell'imbarcazione è presente un autopilota collegato al GEONAV, una volta tracciata la rotta questa viene automaticamente seguita dall'imbarcazione non appena è attivato il modo Navigazione.

NOTA: il cursore può essere portato nella posizione desiderata anche utilizzando le funzioni GOTO. Vedere il capitolo *GOTO* per ulteriori informazioni.

La cartografia NAVIONICS Gold è ricca di dettagliate informazioni che possono essere visualizzate in qualsiasi momento. Tramite il joystick, muovere il cursore sopra l'elemento cartografico desiderato (simbolo di un faro, di una boa, area di profondità, ecc.) e premere il joystick: verranno visualizzate le informazioni relative agli oggetti presenti in quella posizione.

Utilizzare il joystick per scorrere la lista delle informazioni, quindi premere il tasto EXIT per uscire e per selezionare un altro oggetto. Premere nuovamente EXIT per ritornare in modo Navigazione.

MODALITÀ DI FUNZIONAMENTO

Il GEONAV mette a disposizione due modalità di funzionamento principali, che possono essere selezionate all'accensione dello strumento. Dopo aver premuto il tasto PWR, attendere la visualizzazione del messaggio relativo alle carte nautiche ufficiali (se richiesto selezionare una carta tra quelle presenti in cartuccia), quindi premere il tasto EXIT per attivare la modalità STD, oppure il tasto ENTER per attivare la modalità tradizionale GEONAV. In questa fase è anche possibile premere GOTO per entrare nella modalità demo, nella quale lo strumento mostra automaticamente, in sequenza, diverse schermate relative alla carta correntemente caricata.

Modalità STD

In questo caso, lo strumento visualizza i dati cartografici secondo lo standard RTCM. Durante la navigazione viene visualizzato a pieno schermo solamente il punto nave, il vettore di rotta e un set di elementi cartografici - detto "standard display" - definito dalla normativa. I marker non vengono visualizzati, e i dati di navigazione sono accessibili solamente uscendo dalla visualizzazione dello standard display. Attivando il cursore manuale tramite il joystick, i marker torneranno ad essere visibili, a condizione che l'apposita opzione del menu di Setup (VISUALIZZAZIONE/MARKERS ON/OFF) sia stata selezionata.

Modalità Geonav

Questa è la modalità standard dello strumento, che in questo caso si comporta nel modo tradizionale. Durante la navigazione vengono visualizzate le finestre relative ai dati di posizione e di rotta (se presente), i waypoint e i marker. Non è possibile disabilitare la visualizzazione dei marker, per cui la relativa opzione non compare nel menu di Setup.

In modalità Geonav, lo strumento visualizzerà differenti dati a seconda delle condizioni di funzionamento (modo Cursore oppure modo Navigazione). Nei paragrafi seguenti verranno illustrate in dettaglio tali differenze.

MODO CURSORE

Per pianificare una nuova rotta, oppure per aggiungere waypoint a quella esistente, muovere il cursore con il joystick e premere ENTER. Il GEONAV visualizzerà i seguenti dati:

- lunghezza totale della rotta
- tempo di arrivo alla fine della rotta (stimato sulla velocità media che è possibile inserire manualmente nel menu *ROTTA*; vedi il capitolo *Rotta*)
- distanza dall'ultimo waypoint al cursore
- scala della carta

Per modificare la rotta già esistente, muovere il cursore con il joystick. Il GEONAV visualizzerà i seguenti dati:

- distanza dal punto nave al cursore
- tempo di arrivo al cursore
- rilevamento dal punto nave al cursore
- scala della carta

A questo punto sarà possibile portare il cursore su un elemento della rotta per modificarlo, oppure premere ENTER per estendere la rotta aggiungendo nuovi waypoint.

MODO NAVIGAZIONE

Premendo ripetutamente EXIT è possibile accedere alle varie finestre, a condizione che queste siano state abilitate tramite l'apposita opzione presente nel menu di Setup.

Quando il fix è valido, in assenza di rotta, la sequenza di scorrimento delle finestre è la seguente:

NAVIGAZIONE > ECOSCADAGLIO > VIAGGIO > SATELLITI > INFORMAZIONI > INFO MAREA > RUNWAY

Quando è presente una rotta, la sequenza delle finestre cambia come segue:

NAVIG. A VELA > NAVIGAZIONE > ECOSCANDAGLIO > VIAGGIO > SATELLITI > INFORMAZIONI > INFO MAREA > RUNWAY

La finestra Ecoscandaglio compare solo se vengono ricevuti i dati da un sensore di profondità.

Se vengono ricevuti i dati dal sensore del vento, una freccia in corrispondenza del punto nave indicherà la direzione del vento vero e, in presenza di una rotta, verranno visualizzate le finestre Navigazione a Vela.

La finestra Info Marea compare solo se è attiva una cartuccia NAVIONICS contenente i dati Maree e Correnti (vedi il capitolo *Finestra info marea*).

MODO SOLO CARTA

Per nascondere le finestre Navigazione e visualizzare una carta a tutto schermo, premere contemporaneamente i tasti GOTO ed EXIT. Premere un tasto qualsiasi per poter rivisualizzare le finestre.

FINESTRE NAVIGAZIONE

Queste finestre sono attivate automaticamente non appena il ricevitore GPS ha calcolato la posizione (FIX OK).

Se nessuna rotta è stata inserita, verranno visualizzati i seguenti dati:

- velocità dell'imbarcazione
- scala della carta
- direzione
- profondità istantanea (se disponibile)
- temperatura dell'acqua (se disponibile)
- ora locale

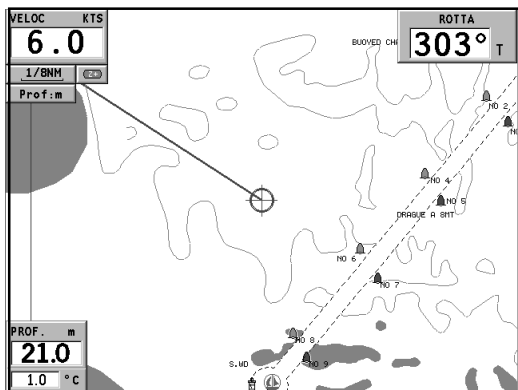

Tramite il tasto -ZOOM+ è possibile cambiare la scala della carta.

In caso di inserimento di una rotta, la finestra Navigazione visualizzerà i seguenti dati:

- velocità dell'imbarcazione
- scala della carta
- waypoint di destinazione
- distanza al waypoint di destinazione
- tempo di arrivo al waypoint di destinazione
- ora stimata di arrivo a fine rotta
- profondità istantanea (se disponibile)
- temperatura dell'acqua (se disponibile)

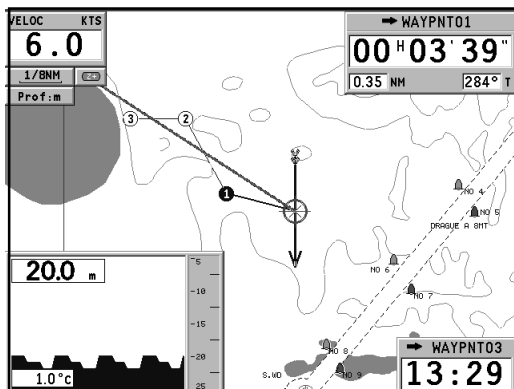

NOTA: per visualizzare la profondità e la temperatura dell'acqua, è necessario interfacciare il GEONAV con un sensore di profondità.

FINESTRE NAVIGAZIONE A VELA

Queste finestre sono attivate automaticamente, a condizione che siano state abilitate tramite il menu di Setup, non appena il ricevitore GPS ha calcolato la posizione (FIX OK), la strumentazione del vento ha inviato i dati e se è presente una rotta.

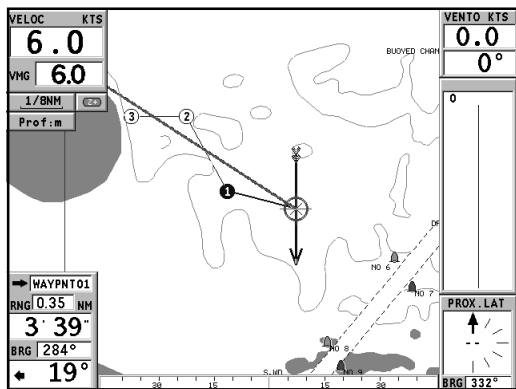

Esse visualizzano le seguenti informazioni:

- velocità dell'imbarcazione
- scala della carta
- waypoint di destinazione
- distanza al waypoint di destinazione
- rilevamento al waypoint di destinazione
- angolo di fuori rotta
- profondità istantanea (se disponibile)

- temperatura dell'acqua (se disponibile)
- velocità del vento vero
- direzione del vento vero (magnetica)

Se sono presenti altri waypoint, oltre a quello di destinazione, una finestra visualizzerà le informazioni relative al vento apparente sul tratto successivo.

La velocità del vento apparente è riportata numericamente al centro della finestra. La direzione del vento è invece rappresentata graficamente con una freccia.

Se nel tratto successivo si configura un'andatura di bolina o di poppa, la freccia indicherà la direzione del vento apparente sul primo bordo del tratto successivo, mentre la direzione del vento apparente sul waypoint sarà indicata da una linea. Inoltre viene indicato il rilevamento al waypoint successivo a quello corrente.

FINESTRA ECOSCANDAGLIO

Questa finestra, presente solo se il GEONAV è interfacciato con un sensore di profondità, sostituisce il valore numerico della profondità presente nelle finestre Navigazione motore, visualizzando il grafico del fondale marino. Se disponibile, nel grafico compare anche la temperatura dell'acqua.

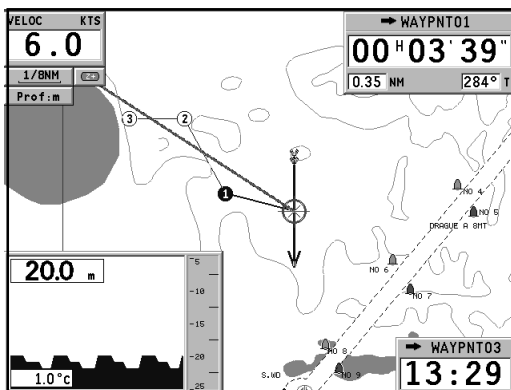

Quando la navigazione avviene in acque più profonde rispetto alle potenzialità del sensore, oppure la velocità dell'imbarcazione è troppo elevata per consentire una corretta rilevazione della profondità, il disegno del grafico viene interrotto e il valore sostituito da "--".

FINESTRA VIAGGIO

È la finestra che riporta le informazioni generali relative al percorso seguito.

- velocità media dalla partenza
- velocità massima dalla partenza
- tempo trascorso dalla partenza
- distanza parziale percorsa dalla partenza
- distanza complessiva percorsa

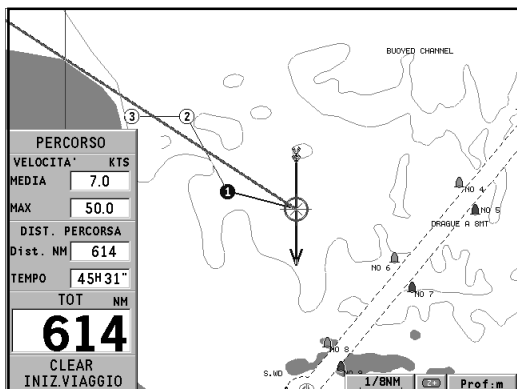

Per azzerare tutti i contatori (eccetto la distanza complessiva percorsa) prima di iniziare un nuovo viaggio, premere il tasto CLR.

FINESTRA SATELLITI

Quando il plotter è acceso, la prima immagine che appare è la finestra dei satelliti che visualizza la configurazione correntemente acquisita dal ricevitore GPS.

Il cerchio più esterno rappresenta l'orizzonte, il mediano corrisponde a un'elevazione di 45° , mentre il più interno punta allo zenit.

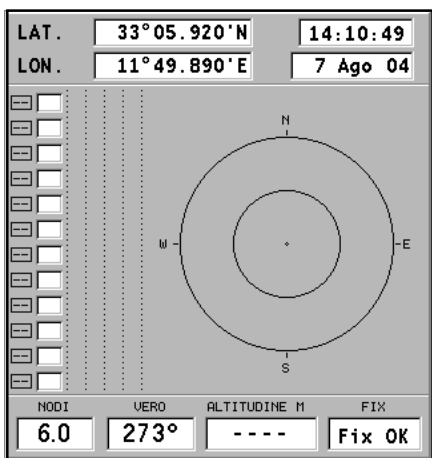

I numeri contenuti all'interno dei quadrati corrispondono al numero del satellite. Appena il satellite è agganciato, il quadrato diventerà scuro.

Sulla sinistra sono indicate le barre che rappresentano la qualità del segnale ricevuto (una barra lunga rappresenta un segnale più forte).

Il numero indicato a sinistra delle barre indica il valore numerico del rapporto segnale/rumore.

Altre informazioni disponibili:

- Giorno, mese, anno, ora locale o rispetto a Greenwich
- Posizione dell'imbarcazione (ultima posizione valida nel caso il GPS stia cercando i satelliti)
- Numero di satelliti ricevuti e stato del fix in forma grafica
- Direzione (COG), velocità (SOG) e altitudine

Un fix a due dimensioni (senza altitudine) è disponibile non appena il GEONAV aggancia tre satelliti; a questo punto sono visualizzate automaticamente anche la latitudine e la longitudine relative al vostro punto nave.

Per la visualizzazione del valore numerico relativo all'altitudine, è necessario un fix a tre dimensioni, con quattro satelliti agganciati dal ricevitore GPS.

Appena ottenuto il fix, il GEONAV passerà automaticamente in modo Navigazione visualizzando graficamente la posizione del punto nave; la finestra Navigazione in basso indicherà la direzione e la velocità della vostra imbarcazione.

Per richiamare la finestra Satelliti, premere ripetutamente il tasto EXIT fino a visualizzarla.

FINESTRA INFORMAZIONI

Questa finestra riporta le informazioni generali riguardanti la posizione corrente dell'imbarcazione e, in particolare:

- latitudine e longitudine relativa alla posizione dell'imbarcazione
- la correzione dLAT e dLONG apportata alla latitudine e alla longitudine mediante l'opzione SETUP/NAVIGAZIONE, CALIBRAZIONE
- valore della variazione magnetica ricevuto dal GPS
- rotta (COG)
- velocità (SOG)

PUNTO NAVE	
LATITUDINE	
33° 05.908' N*	
LONGITUDINE	
11° 49.887' E*	
CALIBRAZIONE	
dLAT	dLONG
0° 00.012' S	0° 00.003' W
COG	SOG KTS
303° V	6.0
VAR. MAGN.	- . - -

NOTA: questa finestra è disponibile solo in modo Navigazione.

FINESTRA INFO MAREA

Quando è presente una cartuccia NAVIONICS contenente i dati Maree e Correnti, il GEONAV mostra in questa finestra alcuni dati aggiuntivi rispetto alle normali previsioni visualizzate selezionando una stazione di rilevamento.

Vengono infatti presentati i seguenti dati:

- latitudine e longitudine relative alla posizione corrente dell'imbarcazione
- ora / data corrente
- valore della variazione magnetica ricevuto dal GPS
- orario di alba e tramonto
- ore alle quali sorge e tramonta la luna
- fase lunare
- grafico della marea stimata alla posizione corrente

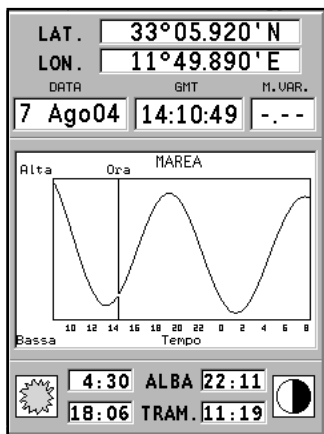

ATTENZIONE: al contrario del grafico visualizzato in corrispondenza di una stazione di rilevamento (accessibile tramite la funzione GOTO, oppure posizionando il cursore sul simbolo di una stazione di rilevamento), che è basato su osservazioni esatte fornite dagli istituti idrografici, questo grafico è stimato, e proviene dall'interpolazione delle due stazioni di rilevamento più vicine alla posizione di interesse. Dipendentemente dalla conformazione della costa, dalla distanza delle stazioni più vicine, e da altri fattori geografici, l'accuratezza della stima è soggetta a variare.

FINESTRA RUNWAY

Questa finestra riporta le informazioni generali riguardanti il waypoint di destinazione e, in particolare:

- nome del waypoint di destinazione
- distanza dal waypoint di destinazione
- tempo previsto di arrivo al waypoint di destinazione
- rilevamento
- rotta
- angolo di virata
- XTD (distanza destra/sinistra dalla rotta pianificata)
- XTD limite (ampiezza della runway)

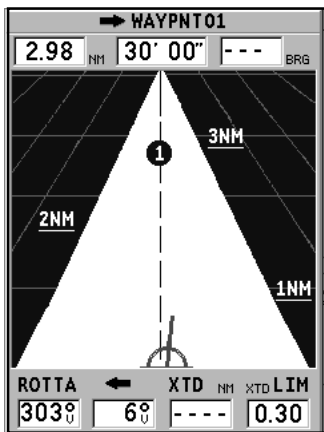

Il grafico rappresenta la posizione dell'imbarcazione rispetto alla rotta. Quando l'XTD assume il valore limite riportato nella finestra in basso a destra, il simbolo dell'imbarcazione raggiungerà il limite destro o sinistro della runway.

Per modificare il valore limite di XTD, vedi il capitolo *Setup*.

NOTA: questa finestra è disponibile solo in modo Navigazione.

MENU PRINCIPALE

La pressione del tasto **GOTO** permette di visualizzare la barra del menu principale, attraverso il quale è possibile accedere alle seguenti funzioni:

ROTTA: permette di visualizzare le informazioni relative alla rotta, di invertire e di cancellare la rotta, di impostare i dati di consumo e di salvare o leggere i dati da cartuccia.

TRACCIA: permette di abilitare/disabilitare la registrazione della traccia del percorso, di cancellare la traccia, di sceglierne il colore, di mostrare la percentuale di memoria di traccia utilizzata e di salvare o leggere i dati da cartuccia.

MARKER: permette di cancellare i marker, di selezionarne il colore, di mostrare il numero di marker utilizzati e disponibili e di salvarli o leggerli da cartuccia.

GOTO PORT: permette di creare una rotta verso un porto selezionato.

GOTO NEAREST: permette di creare una rotta verso il servizio portuale più vicino.

SETUP: permette di attivare/disattivare e di modificare i parametri generali di funzionamento del plotter.

GOTO LAT/LON: permette di creare una rotta verso un punto di coordinate geografiche note.

GOTO RANGE/BEARING: permette di creare una rotta verso un punto la cui distanza e rilevamento sono noti.

NOTA: la maggior parte delle voci di menu, una volta selezionate, presentano una serie di sottomenu. Utilizzare il joystick per spostarsi tra i menu e premere **ENTER** per selezionare una voce.

ROTTA

MODIFICA DI UNA ROTTA (MODO CURSORE)

Creazione di un waypoint

Tramite il joystick muovere il cursore sul punto desiderato e premere ENTER per inserire un waypoint. Per inserire ulteriori waypoint, muovere il cursore e premere ENTER; il nuovo waypoint verrà aggiunto alla rotta esistente.

È possibile inserire fino a 99 waypoint per rotta, utilizzando anche le funzioni GOTO del menu principale.

Cancellazione dell'ultimo waypoint

Premere CLR. Se l'ultimo waypoint è posizionato fuori dallo schermo apparirà il messaggio "CANC. WP? ENTER = SI".

Premere ENTER per confermare la cancellazione.

Cancellazione di un waypoint

Tramite il joystick posizionare il cursore sul waypoint da cancellare e premere CLR.

Cancellazione di tutti i waypoint della rotta

Premere ripetutamente CLR fino a quando il messaggio "NES-SUN WP" apparirà sullo schermo.

Spostamento di un waypoint

Posizionare il cursore esattamente in corrispondenza del waypoint da muovere; premere ENTER per catturare il waypoint, quindi spostare il waypoint nel punto desiderato; per confermare l'operazione, premere ENTER.

Inserimento di un nuovo waypoint in una rotta

Portare il cursore esattamente in corrispondenza del segmento rotta che si desidera modificare e premere ENTER per catturare il segmento; una volta catturato, il segmento verrà disegnato con una linea più spessa per distinguerlo più facilmente dagli altri segmenti di rotta.

Comparirà inoltre una finestra che indica qual è il segmento catturato e la sua lunghezza.

A questo punto spostare il cursore manuale nel punto dove si desidera inserire il nuovo waypoint e premere ENTER per confermare.

MODIFICA DI UNA ROTTA (MODO NAVIGAZIONE)

Se è presente il cursore manuale, premere EXIT per entrare in modo Navigazione.

Selezione del waypoint di destinazione

Utilizzare la funzione "Rotta verso un waypoint" (vedi il paragrafo *Funzioni del menu rotta*).

ATTENZIONE: la rotta verrà modificata e il waypoint selezionato diventerà il primo waypoint della rotta.

Cancellazione di tutti i waypoint

Premendo CLR apparirà il messaggio "CANC. ROTTA? ENTER = SI". Confermare premendo ENTER oppure premere un altro tasto per uscire.

FUNZIONI DEL MENU ROTTA

Informazioni sulla rotta

Le informazioni relative alla rotta sono visualizzate su più pagine adiacenti, contenenti informazioni generali sulla rotta e le coordinate geografiche di ogni waypoint.

Premere GOTO per visualizzare il menu principale e selezionare ROTTA; una finestra a tutto schermo visualizzerà le informazioni descritte nel seguito.

WP NOME: nome del waypoint

DISTANZA: distanza tra INIZIO e il waypoint corrente

TEMPO: tempo stimato di navigazione da INIZIO al waypoint corrente

CARBUR. LITRI: consumo stimato di carburante (litri o galloni)

BRG: rilevamento dal waypoint precedente al waypoint corrente

POSIZ.: latitudine e longitudine del waypoint

L/L	R&B	ROTTA	MRK	TRK	PORT
Inverti	Richiama	Memorizza	Cancello	Spd/Cons	
WP NOME	DISTANZA _{WP}		TEMPO		CARBUR.
	Partiale	Totale	Partiale	Totale	LITRI
----	----	----	----	----	----
WAYPNT01	0.24	0.24	----	----	----
WAYPNT02	0.22	0.46	----	----	----
WAYPNT03	0.23	0.69	----	----	----
WAYPNT04	0.26	0.95	----	----	----
WAYPNT05	0.18	1.13	----	----	----
VELOC. <input type="text" value="0.0"/> KTS LITRI <input type="text" value="0.0"/>					

I dati relativi al tempo di arrivo al waypoint e al consumo di carburante sono visualizzati solamente dopo aver inserito i valori stimati di velocità e di consumo tramite l'apposito menu (vedi il paragrafo *Inserimento della velocità e del consumo di carburante*).

Utilizzare il joystick per spostarsi all'interno della pagina e per scorrere le pagine adiacenti. Utilizzare nuovamente il joystick per tornare al menu, oppure premere EXIT per uscire.

Inserimento della velocità e del consumo di carburante

Queste informazioni vengono utilizzate per calcolare i dati presentati nella schermata ROTTA. Premere GOTO per visualizzare

il menu, selezionare ROTTA/VEL./CONS. e premere ENTER per accedere alle due finestre che permettono l'inserimento dei dati. Usare il joystick per inserire i dati e per confermare l'operazione.

Salvataggio di una rotta nella CompactFlash™

Premere GOTO per visualizzare il menu, selezionare ROTTA, MEMORIZZA e premere ENTER. Il GEONAV proporrà un nome, che tuttavia sarà possibile cambiare con il joystick. Per confermare l'operazione premere ENTER.

Apparirà il messaggio "ROTTA SALVATA" per confermare che l'operazione è stata correttamente eseguita.

Una volta memorizzata, la rotta scomparirà dal video.

Richiamo di una rotta dalla CompactFlash™

Premere GOTO per visualizzare il menu, selezionare ROTTA, quindi RICHIAMA.

Premere ENTER per aprire il catalogo delle rotte, selezionare la rotta con il joystick e infine premere ENTER per confermare, oppure EXIT per uscire.

La rotta selezionata verrà disegnata sullo schermo e la funzione Autozoom verrà automaticamente attivata. Una finestra apparirà sullo schermo per consentire la selezione del waypoint di destinazione.

Cancellazione di una rotta

Premere GOTO per visualizzare il menu. Selezionare ROTTA, quindi CANCELLA e confermare con ENTER.

Comparirà il catalogo delle rotte memorizzate nella Compact Flash™, nel quale la voce CURRENT indica la rotta correntemente visualizzata sullo schermo.

Selezionare la rotta da cancellare con il joystick, quindi confermare con ENTER. Selezionando CURRENT verrà cancellata la rotta correntemente visualizzata sullo schermo: tale cancellazione è possibile anche mantenendo premuto per 3 secondi il tasto CLR in modo Navigazione.

L/L	R&B	ROTTA	MRK	TRK	PORT
Richiama	Memorizza	Cancel	Spd/Cons	Inverti	
WP	DISTANZA _{WP}		TEMPO		CARBUR.
NOME	Partiale	Totale	Partiale	Totale	LITRI
WYPNT01	0,24	0,24	----	----	----
WYPNT02	0,22	0,46	----	----	----
WYPNT03	0,23	0,69	----	----	----
WYPNT04	0,26	0,95	----	----	----
WYPNT05	0,18	1,13	----	----	----
VELOC. <input type="text" value="0.0"/> KTS LITRI <input type="text" value="0.0"/>					

Inversione di una rotta

Premere GOTO per visualizzare il menu, selezionare ROTTA, quindi INVERTI (se nessuna rotta è in quel momento presente sullo schermo, comparirà il messaggio "ROTTA NON PRESENTE"). L'ordine dei waypoint sarà invertito automaticamente, permettendo di navigare seguendo il percorso inverso.

Rotta verso un waypoint

Premere il tasto GOTO, selezionare ROTTA e spostare il cursore nella lista dei waypoint utilizzando il joystick.

Premere ENTER e, sempre tramite il joystick, selezionare il waypoint di destinazione. Confermare la scelta premendo ENTER, oppure premere EXIT per uscire.

Il GEONAV traccerà una nuova rotta, il waypoint selezionato diventerà il primo waypoint della rotta e i waypoint precedenti saranno cancellati.

TRACCIA

La funzione Traccia consente di registrare il percorso effettivamente seguito dall'imbarcazione. È possibile attivare e disattivare la registrazione del percorso più volte nel corso della navigazione; in questo caso verranno disegnati vari segmenti separati.

Attivazione della traccia

Per attivare la funzione Traccia, premere GOTO per visualizzare il menu principale, selezionare TRACCIA, quindi l'opzione AVVIA e premere ENTER per confermare. In corrispondenza del punto nave verrà disegnato un piccolo cerchio che indicherà il punto di partenza della traccia.

RTE	MRK	TRACCIA	PORT	NEAR	SETUP
-----	-----	Avvia	-----	-----	-----
-----	-----	Richiama	-----	-----	-----
-----	-----	Memorizza	-----	-----	-----
-----	NOME	DATA	DURAT.	LUNGH.	-----
■	TRK00001	7 Ago 04	15:56:43	-----	0.18 NM
MEM. USATA <input type="text" value="0"/> % NUM. TRACCE <input type="text" value="1"/>					

Disattivazione della traccia

Per disattivare la funzione Traccia, premere GOTO per visualizzare il menu principale, selezionare TRACCIA, quindi l'opzione STOP e premere ENTER per confermare.

Salvataggio di una traccia nella CompactFlash™

Premere GOTO per visualizzare il menu, selezionare TRACCIA, quindi MEMORIZZA e premere ENTER. Il GEONAV proporrà un nome per il file, che tuttavia è possibile cambiare con il joystick. Premere ENTER per confermare.

Apparirà il messaggio “TRACC. SALVATA” per confermare che l’operazione è stata correttamente eseguita. Una volta memorizzata, la traccia scomparirà dal video.

Ogni volta che una traccia è salvata nella CompactFlash™, la memoria dello strumento è liberata, quindi l’indicatore di memoria occupata mostrato nel menu TRACCIA parte da 0%.

Richiamo di una traccia dalla CompactFlash™

Premere GOTO per visualizzare il menu, selezionare TRACCIA, quindi RICHIAMA per aprire il catalogo delle tracce. Selezionare la traccia desiderata, premere ENTER per confermare, oppure EXIT per uscire.

Cancellazione di una traccia

Premere GOTO per visualizzare il menu. Selezionare TRACCIA, quindi CANCELLA e confermare con ENTER.

Comparirà il catalogo delle tracce memorizzate nella CompactFlash™, nel quale la voce CURRENT indica la traccia correntemente visualizzata sullo schermo. Tramite il joystick selezionare la traccia da cancellare, quindi confermare con ENTER. Selezionando CURRENT verrà cancellata la traccia correntemente visualizzata sullo schermo.

Impostazione del colore della traccia

Il colore della traccia è selezionabile da menu; premere GOTO per visualizzare il menu, quindi selezionare TRACCIA, COLORI, infine scegliere un colore con il joystick e premere ENTER per confermare. Il colore impostato verrà memorizzato insieme alla traccia.

NOTA: non è possibile modificare il colore della traccia quando la registrazione è attiva.

Visualizzazione e modifica di un segmento di traccia

Durante la registrazione della traccia vengono memorizzate diverse informazioni che possono essere successivamente esaminate e in parte modificate. Posizionando il cursore manuale sopra un punto di un segmento di traccia, verrà visualizzata una finestra che mostra le informazioni registrate in quella posizione durante la navigazione cui si riferisce la traccia stessa:

- data di registrazione
- ora di registrazione
- profondità dell'acqua
- temperatura dell'acqua
- direzione del vento vero
- velocità del vento vero

I valori relativi al vento e alla profondità sono visualizzati solo se disponibili.

Posizionando il cursore manuale in corrispondenza del punto d'inizio di un segmento di traccia, si apre invece un menu dal quale è possibile modificare il nome del segmento, mostrare le informazioni di velocità media, massima, lunghezza e tempo di percorrenza, cancellare il singolo segmento e modificare il colore del singolo segmento.

Quando si apre il menu, premere ENTER per accedere alle opzioni, poi muovere il joystick per selezionare l'opzione desiderata e confermare con ENTER.

Rotta verso un segmento di traccia

Premere il tasto GOTO e selezionare TRACCIA con il joystick. Verrà visualizzata la finestra del catalogo nella quale, per ciascun segmento di traccia, sono mostrati il colore della linea, il nome, la data e l'ora di attivazione della registrazione, la durata temporale e la lunghezza della registrazione.

RTE	MRK	TRACCIA	PORT	NEAR	SETUP
Stop	Richiama	Memorizza	Cancella	Colore	
****	NOME	DATA	DURAT.	LUNGH.	
TRK00001	7 Ago 04	16:41:11	--:--:--	0.00 NM	
MEM. USATA <input type="text" value="0"/> % NUM. TRACCE <input type="text" value="1"/>					

La lista può essere ordinata selezionando con il joystick il campo sul quale eseguire l'ordinamento e confermando con ENTER.

Utilizzando il joystick, selezionare all'interno della finestra del catalogo il segmento di destinazione (gli ultimi 8 segmenti utilizzati sono evidenziati all'interno di un riquadro) e premere ENTER per confermare l'operazione.

Il GEONAV posizionerà il cursore manuale in corrispondenza dell'inizio del segmento di traccia selezionato, consentendo l'inserimento di un waypoint (tasto ENTER), oppure di un marker (premendo ENTER a lungo).

MARKER

I marker identificano un punto d'interesse tramite un nome e un simbolo, e sono salvati nella memoria del GEONAV.

Quando viene inserito un marker, lo strumento registra anche la data, l'ora, la profondità e la temperatura dell'acqua (se disponibili). Queste informazioni vengono memorizzate insieme al nome, al simbolo e al colore del marker, e possono essere successivamente visualizzate nella finestra attivata dal menu GOTO MRK.

NOTA: i nomi dei marker sono visualizzati a partire dalla scala carta di 32 NM.

MODO CURSORE

Inserimento di un marker

Posizionare il cursore in corrispondenza del punto desiderato e premere il tasto ENTER a lungo. Una finestra visualizzerà il simbolo e il nome che il GEONAV assegna automaticamente al marker.



Utilizzando il joystick e il tasto -ZOOM+ sarà possibile cambiare il simbolo (8 simboli disponibili), il nome (massimo 8 caratteri) e il colore del marker in funzione della tipologia del marker da memorizzare (per esempio banchi di pesca, relitto sommerso, rocce, ecc.). Premere ENTER per confermare l'inserimento.

NOTA: il cursore può essere portato nella posizione desiderata anche utilizzando le funzioni GOTO.

Modifica del nome/simbolo/colore di un marker

Posizionare il cursore in corrispondenza del marker desiderato; una finestra visualizzerà il simbolo, il nome e il colore precedentemente assegnati al marker selezionato. Premendo ENTER, il GEONAV consentirà, con l'utilizzo del joystick e del tasto -ZOOM+, di modificare il simbolo, il nome e il colore del marker. Premere ENTER per confermare.

Cancellazione di un marker

Posizionare il cursore manuale in corrispondenza del marker e premere CLR.

MODO NAVIGAZIONE



Inserimento di un marker

Premendo il tasto ENTER a lungo viene inserito un marker in corrispondenza del punto nave. Una finestra visualizzerà il simbolo e il nome che il GEONAV assegna automaticamente al marker; con l'utilizzo del joystick e del tasto -ZOOM+ sarà possibile cambiare il simbolo, il nome e il colore del marker in funzione della tipologia di marker da memorizzare (per esempio banchi di pesca, relitti sommersi, rocce, ecc.).

Premere ENTER per confermare.

Rotta verso un marker

Premere il tasto GOTO e selezionare MARKER con il joystick. Verrà visualizzata la finestra del catalogo nella quale, per ciascun marker, sono mostrati il simbolo, il nome, la data e l'ora d'inserimento e, se disponibile, la profondità e la temperatura dell'acqua rilevata al momento dell'inserimento.

R&B	RTE	MARKER	TRK	PORT	NEAR
Richiama	Memorizza	Cancella	Colore		
	NOME	DATA	PROF.	TEMP.	
	HOME	7 Ago 04	10:54:25	---	---
	MARK0001	7 Ago 04	10:54:23	---	---
In Uso <input type="text" value="2"/> Residui <input type="text" value="2998"/>					

È inoltre presente l'indicazione di quanti marker sono stati inseriti nella pagina corrente, e quanti sono ancora disponibili. La lista può essere ordinata selezionando con il joystick il campo sul quale eseguire l'ordinamento e confermando con ENTER.

Utilizzando il joystick, selezionare all'interno della finestra del catalogo il marker di destinazione (gli ultimi 8 marker utilizzati sono evidenziati in un riquadro), quindi premere ENTER per confermare l'operazione.

Il GEONAV inserirà un waypoint in corrispondenza del marker selezionato, aggiungerà il nuovo segmento in coda alla rotta esistente (se non c'era alcuna rotta, il nuovo waypoint verrà collegato al punto nave) e, premendo EXIT, ritornerà infine in modo Navigazione attivando automaticamente la funzione Autozoom.

NOTA: per cancellare un singolo marker, selezionarlo nella lista della GOTO Marker e premere il tasto CLR.

FUNZIONI DEL MENU MARKER

Salvataggio di un gruppo di marker nella CompactFlash™

Premere GOTO per visualizzare il menu, selezionare MARKER, quindi MEMORIZZA e premere ENTER per confermare.

Il GEONAV proporrà un nome, che tuttavia sarà possibile cambiare con il joystick. Premere ENTER per confermare.

Apparirà il messaggio "MARK SALVATI" per confermare che l'operazione è stata correttamente eseguita. Una volta memorizzati, i marker scompariranno dal video. Ogni volta che un gruppo di marker viene salvato nella memoria della CompactFlash™, la memoria dello strumento è liberata, quindi l'indicatore di marker disponibili riparte dal massimo.

Richiamo di un gruppo di marker dalla CompactFlash™

Premere GOTO per visualizzare il menu, selezionare MARKER e RICHIAMA per aprire il catalogo dei marker. Selezionare il

gruppo desiderato e premere ENTER per confermare, oppure EXIT per uscire.

Cancellazione di un gruppo di marker

Premere GOTO per visualizzare il menu. Selezionare MARKER, quindi CANCELLA e confermare con ENTER.

Comparirà il catalogo dei gruppi di marker memorizzati nella CompactFlash™, nel quale la voce CURRENT indica il gruppo correntemente visualizzato sullo schermo.

Selezionare il gruppo di marker da cancellare con il joystick, quindi confermare con ENTER. Selezionando CURRENT verrà cancellato il gruppo di marker correntemente visualizzati sullo schermo.

GOTO PORT

Premere il tasto GOTO e selezionare PORT utilizzando il joystick. Scegliere, all'interno del catalogo proposto, il porto di destinazione (gli ultimi 8 porti utilizzati sono evidenziati in un riquadro), quindi premere ENTER per confermare la selezione. È possibile scorrere velocemente la lista con il tasto -ZOOM+.

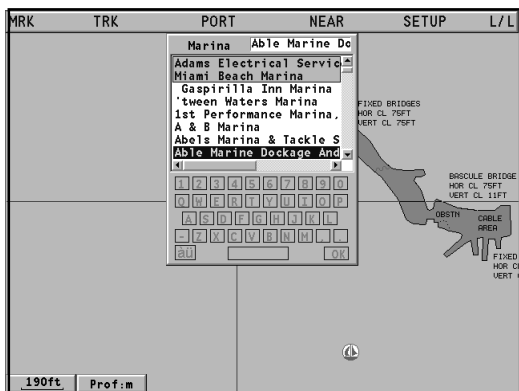

Inoltre è possibile digitare le prime lettere del nome del porto utilizzando la tastiera situata nella parte inferiore dello schermo.

Utilizzare il joystick per portare il cursore in corrispondenza dell'ultimo elemento della lista, poi muovere il cursore in modo tale da poter avere accesso alla tastiera.

Tramite il cursore, selezionare i caratteri poi confermare premendo il tasto ENTER. Una volta che il porto d'interesse compare nella lista, utilizzare il joystick per evidenziarlo e premere ENTER per confermare.

Una volta selezionato il porto desiderato, il GEONAV inserirà un waypoint in corrispondenza della sua posizione, aggiungerà il nuovo segmento in coda alla rotta esistente (se non c'era alcuna rotta il nuovo waypoint verrà collegato al punto nave) e, premendo EXIT, ritornerà infine in modo Navigazione attivando automaticamente la funzione Autozoom.

GOTO NEAREST

NOTA: questa opzione, disponibile solo con cartucce NAVIONICS che contengono i SERVIZI PORTUALI, consente di localizzare e fare rotta al porto più vicino alla vostra imbarcazione che disponga del servizio selezionato.

Premere il tasto **GOTO**, selezionare **NEAREST** con il joystick, quindi selezionare il servizio di interesse e confermare con **ENTER**, altrimenti premere **EXIT** per annullare l'operazione.

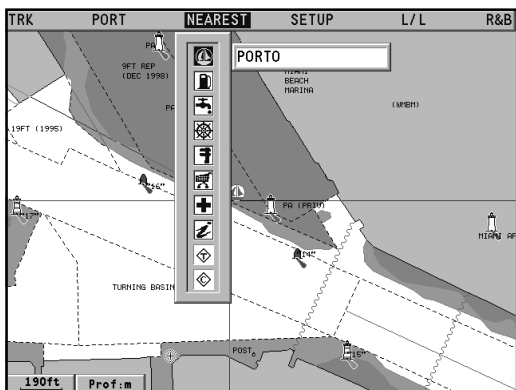

Il GEONAV visualizzerà le tre destinazioni più vicine in linea d'aria all'imbarcazione (se in modo Navigazione) o al cursore (se in modo Cursore), posizionandosi automaticamente sulla più vicina (lampeggiante).

Con il joystick sarà possibile selezionare ciclicamente uno dei tre porti; una finestra visualizzerà i dati relativi alla distanza e al tempo di arrivo (stimato sulla velocità corrente). Per confermare la selezione premere **ENTER**.

Il GEONAV inserirà un waypoint in corrispondenza del porto selezionato, cancellerà automaticamente la rotta esistente (se in modo Navigazione), oppure aggiungerà il waypoint in coda alla rotta esistente (se in modo Cursore); ritornerà infine in modo Navigazione attivando automaticamente la funzione Autozoom.

Calcolo della marea o della corrente nella stazione più vicina

NOTA: questa funzione è disponibile solo con cartucce NAVIONICS che contengono i dati Maree e Correnti.

Questa funzione consente di visualizzare, nelle ventiquattr'ore corrispondenti alla data selezionata, l'andamento del livello di marea e dell'intensità della corrente di marea previsto da una delle stazioni di rilevamento nelle vicinanze.

Al contrario della stima riportata nella finestra informazioni, che si basa su un'interpolazione tra due stazioni, questa previsione è fornita direttamente sulla stazione di rilevamento, quindi la sua accuratezza è molto maggiore.

Premere il tasto **GOTO**, selezionare **NEAREST** con il joystick, quindi selezionare il servizio **Tide** o **Current** e confermare premendo **ENTER**. Il GEONAV consentirà di scegliere una delle tre stazioni di rilevamento più vicine. Selezionare la stazione desiderata tramite il joystick, quindi confermare premendo **ENTER**.

Verrà visualizzata una finestra contenente le seguenti informazioni:

Stazione di rilevamento della marea

- Nome della stazione
- Data di riferimento della previsione
- Ora e altezza alla posizione del cursore nel grafico
- Ora e altezza dell'alta e della bassa marea
- Orario dell'alba e tramonto

- Ore alle quali sorge e tramonta la luna
- Fase lunare
- Grafico della marea sulle 24 ore

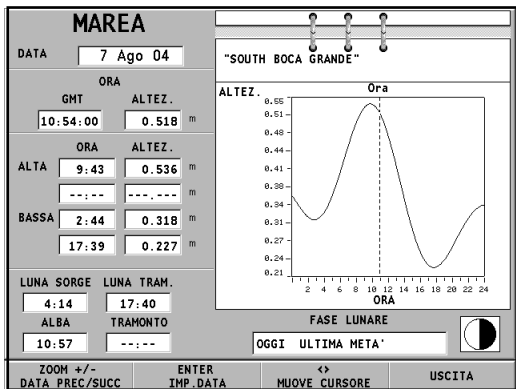

Stazione di rilevamento della corrente di marea

- Nome della stazione
- Data di riferimento della previsione
- Ora, velocità e direzione alla posizione del cursore nel grafico
- Ora, velocità, direzione e ora di stanca per il flusso e il riflusso giornalieri
- Orario dell'alba e tramonto
- Ore alle quali sorge e tramonta la luna
- Fase lunare
- Grafico della marea sulle 24 ore

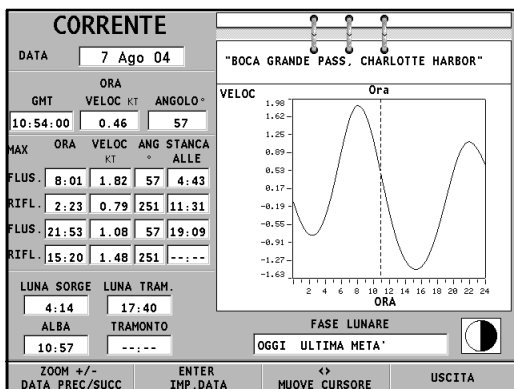

In entrambi i casi la data di riferimento è quella attuale.
È possibile tuttavia impostare una data diversa premendo ENTER
oppure il tasto -ZOOM+.

NOTA: è possibile accedere alle stesse informazioni posizionando il cursore manuale sull'icona corrispondente a una stazione di rilevamento di marea o di corrente, e premendo ENTER per confermare.

SETUP

Il menu di Setup consente di impostare le opzioni dello strumento. Per accedere al menu di Setup, premere GOTO per visualizzare il menu principale, quindi utilizzare il joystick per selezionare la voce SETUP. Le voci di menu sono divise in sei gruppi. Selezionando con il joystick un gruppo, verrà visualizzata la lista delle opzioni disponibili.

Premere ENTER per selezionare un gruppo, quindi utilizzare il joystick per muoversi tra le varie opzioni e modificarne l'impostazione. Per tornare a visualizzare l'elenco dei gruppi, premere EXIT.

VISUALIZZAZIONE

- **Modo (INTENSO/GIORNO/NOTTE)**
Seleziona un accostamento di colori adeguato alla luminosità dell'ambiente.
- **Limiti di Sicurezza (OFF/2m/5m/10m/20m)**
Abilita la visualizzazione delle aree corrispondenti al limite di sicurezza di profondità.
- **Batimetriche (OFF/5m/10m/20m/ALL)**
Abilita selettivamente la visualizzazione delle curve di profondità.
- **Easy View (ON/OFF)**
Abilita/disabilita la funzione di ingrandimento carta.
- **Markers (ON/OFF)**
Abilita/disabilita la visualizzazione dei marker (solo in modalità STD).
- **Rotazione Carta (ON/OFF)**
Abilita/disabilita la funzione rotazione della carta.
- **Dettagli Carta (ON/OFF)**
Selezionando ON si scelgono i dettagli della cartografia da visualizzare (STD/USR/ALL). È possibile scegliere tra due combinazioni predefinite (STD - equivalente alla combinazione standard display definita dalle norme ECS - e ALL,



che abilita la visualizzazione di tutti gli elementi) oppure, scegliendo USER, abilitare o disabilitare selettivamente la visualizzazione dei singoli elementi.

- **Overzoom (ON/OFF)**
Abilita/disabilita la funzione Overzoom.
- **Presentazione (INTER./US)**
Seleziona i simboli e i colori della presentazione cartografica.
- **Screen Amplifier (ON/OFF)**
Abilita/disabilita la funzione Screen amplifier.
- **Settori Fari (AUTO/ON/OFF)**
Abilita/disabilita la visualizzazione dei settori dei fari. Se è stato selezionato AUTO, i settori dei fari sono visualizzati a condizione che la modalità display sia impostata su NOTTE.
- **Contorni Mappe (ON/OFF)**
Abilita/disabilita la visualizzazione dei contorni delle mappe.
- **Icona Barca**
Seleziona l'icona da utilizzare per identificare il punto nave sullo schermo.



NAVIGAZIONE

- **Allarme Ancora (OFF/15m/30m/50m)**
Abilita/disabilita l'allarme e imposta la distanza per l'attivazione dell'allarme ancora.
- **Imp. Tempo (LOCALE/GMT)**
Inserisce l'ora locale.
- **Rilevamento (VERO/MAGNETICO)**
Imposta la modalità magnetica per il rilevamento.
- **Filtro Velocità (ON/OFF)**
Abilita/disabilita il filtro del valore di velocità.



- **Densità Traccia (DIST/AUTO/ORO)**
Seleziona e imposta l'intervallo di acquisizione traccia scegliendo tra distanza fissata, tempo fissato, oppure acquisizione automatica (in questo caso, la traccia è sfolpita automaticamente per risparmiare memoria).
- **Filtro Direzione (ON/OFF)**
Abilita/disabilita il filtro del valore di direzione.
- **Conf. XTD Limite (ON/OFF)**
Imposta il valore massimo di deviazione dalla rotta impostata.
- **Calibrazione (ON/OFF)**
Consente di calibrare la posizione del punto nave ricevuta dal GPS.
- **Tipo Rotta (ORTODROMIA/LOSSODR.)**
Imposta il tipo di rotta tra Ortodromica e Lossodromica.

GENERALE

- **Lingua (EN/FR/ES/DE/DK/IT/SV/NL/SU/NO/GR)**
Seleziona la lingua.
- **Unità Distanza (NAUT/METR/STAT)**
Seleziona l'unità di misura per le distanze.
- **Unità Profondità (M/FT/FA)**
Seleziona l'unità di misura per le linee batimetriche.
- **Rete (ON/OFF)**
Abilita/disabilita la connessione di rete (vedi il capitolo *Collegamento Ethernet*).
- **Indirizzo IP Rete (ON/OFF)**
Modifica le impostazioni di rete (vedi il capitolo *Collegamento Ethernet*).
- **Messaggio di benvenuto (ON/OFF)**
Abilita/disabilita la visualizzazione di un messaggio nella pagina di benvenuto mostrata all'accensione dello strumento. Selezionando ON, compare una finestra che permette di scrivere o di modificare il testo del messaggio.

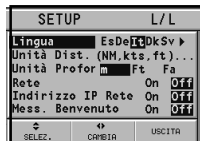

FINESTRE

- Seleziona le finestre ausiliarie da visualizzare.

Per ciascuna finestra viene mostrata un'anteprima di visualizzazione e la possibilità di scegliere se visualizzarla (ON/OFF).



ARPA

- Attiva ARPA (ON/OFF)
Abilita/disabilita la visualizzazione dei bersagli ARPA.
- Set CPA/TCPA Lim. (ON/OFF)
Imposta i limiti per gli allarmi CPA (*Closest Point of Approach*) e TCPA (*Time to Closest Point of Approach*).
- Offset GPS Radar (ON/OFF)
Imposta l'offset tra l'unità GPS e l'antenna radar.

SELEZIONA CARTA...

- Seleziona la carta da caricare dalla cartuccia Compact Flash™. Selezionando ON, una finestra mostrerà il catalogo delle carte presenti nella cartuccia.

La carta correntemente caricata è evidenziata da un asterisco. Selezionare la nuova carta con il joystick e premere ENTER per confermare la selezione, oppure EXIT per uscire. Premere GOTO per visualizzare le informazioni associate alla carta.

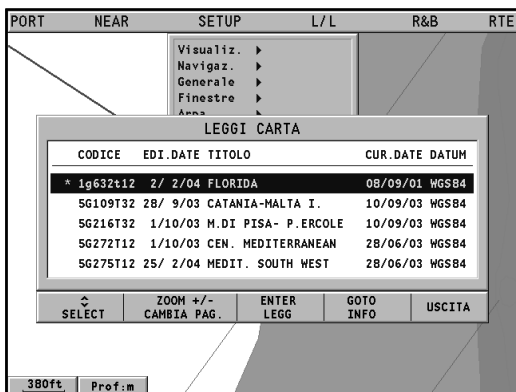

GOTO LAT/LON

Premere il tasto GOTO e selezionare L/L con il joystick. Utilizzando il joystick, inserire le coordinate del punto desiderato e confermare l'inserimento.



Il GEONAV posizionerà il cursore manuale in corrispondenza del punto selezionato, permettendo l'inserimento di un waypoint (premere ENTER), oppure di un marker (premere ENTER a lungo).

GOTO RANGE/BEARING

Premere il tasto GOTO e selezionare R&B con il joystick. Utilizzando il joystick, inserire il valore di distanza e di rilevamento relativo al punto desiderato e confermare l'inserimento.

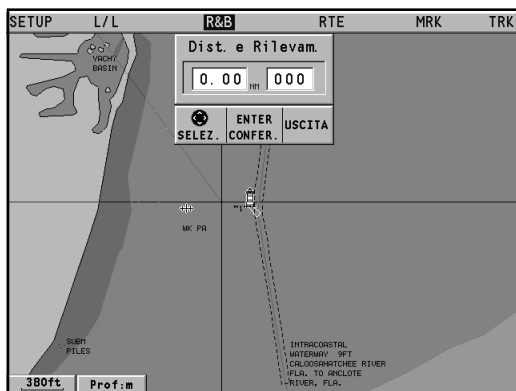

Il GEONAV posizionerà il cursore manuale in corrispondenza del punto selezionato, permettendo l'inserimento di un waypoint (premere ENTER), oppure di un marker (premere ENTER a lungo).

COLLEGAMENTO ETHERNET

Il vostro GEONAV è dotato del *Collegamento Ethernet*, un sistema che rende possibile il collegamento in rete Ethernet di vari plotter. La realizzazione di una rete di strumenti permette il trasferimento delle modifiche alla rotta, incluse quelle temporanee eseguite con la funzione Easy Pilot, da un plotter all'altro. Per evitare che l'uso improprio di uno strumento si ripercuota sul funzionamento di un altro strumento collegato in rete, è possibile abilitare la funzione di blocco della rete: in questo caso non è consentito modificare la rotta.

Un'altra importante novità è la possibilità di condividere la stessa carta elettronica da parte di più strumenti, eliminando la necessità dell'acquisto di tante carte quanti sono gli strumenti in rete.

NOTA: al momento non esistono in commercio ricevitori GPS in grado di collegarsi al sistema *Collegamento Ethernet*. È quindi necessario che ciascun plotter venga collegato separatamente a un ricevitore GPS utilizzando la porta standard NMEA0183. Lo stesso ricevitore può comunque essere collegato a più plotter. L'autopilota deve essere invece collegato a uno solo dei plotter in rete, sempre utilizzando la porta standard NMEA0183.

Collegamento degli strumenti

L'installazione del sistema *Collegamento Ethernet* richiede cavi e connettori standard Ethernet (cavo UTP cat. 5 e connettori RJ-45), e deve essere eseguita da personale specializzato. Per collegare in rete diversi strumenti utilizzare il cavo fornito in dotazione per collegare ciascun plotter ad un hub standard Ethernet. Per eseguire un collegamento punto-punto tra due soli strumenti, utilizzare il cavo fornito in dotazione interponendo un cavo patch incrociato. Una volta che la rete è stata installata correttamente, all'accensione degli strumenti la presenza del *Collegamento Ethernet* viene rilevata automaticamente e gli strumenti si predispongono per il trasferimento dei dati.

Impostazioni di rete

Per assicurare la corretta comunicazione in rete, i plotter devono avere indirizzi di rete diversi, e non coincidenti con alcuno degli eventuali dispositivi esterni (PC, stampanti, server, ecc.) presenti sulla stessa rete. L'impostazione dell'indirizzo IP avviene dal menu di Setup.

Premere il tasto GOTO per visualizzare il menu principale, quindi selezionare SETUP/GENERALE e posizionarsi sulla voce INDIRIZZO IP RETE. Si aprirà una finestra nella quale l'indirizzo IP dello strumento è visualizzato nella forma 192.168.xxx.yyy: impostare il valore xxx (da 0 a 255) uguale per tutti i plotter presenti in rete, mentre il valore yyy (da 0 a 255) deve essere impostato a valori diversi per ciascun plotter collegato.

Impostare l'intervallo in modo tale che i valori yyy per tutti i plotter collegati siano compresi tra i valori "primo" e "ultimo".

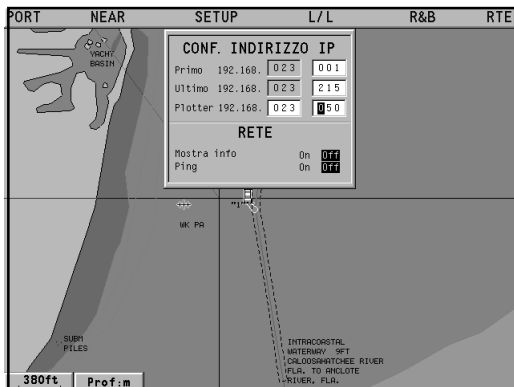

Nella stessa finestra, l'opzione MOSTRA INFO consente di visualizzare lo stato del collegamento di rete (MAC address, IP

address, ecc.), mentre l'opzione PING consente di eseguire l'operazione di test della risposta di un indirizzo IP dalla rete.

Trasferimento della rotta

Le operazioni che alterano la rotta attiva, e vengono quindi trasferite in rete a tutti gli strumenti, sono le seguenti:

- Modifica della rotta (inserimento, cancellazione, spostamento di un waypoint; richiamo e cancellazione di una rotta)
- Inserimento di un waypoint e selezione del waypoint di destinazione tramite la funzione GOTO
- Modifica temporanea della rotta mediante la funzione Easy Pilot (manopola EBL)

Una volta completata - su uno strumento qualsiasi tra quelli collegati - una di queste operazioni, passare da modo Cursore a modo Navigazione premendo il tasto EXIT.

A questo punto, se il plotter non è bloccato (vedi paragrafo seguente), verrà mostrato un messaggio che richiede all'utente la conferma del trasferimento in rete della rotta modificata con la pressione del tasto ENTER. In seguito alla conferma, la rotta modificata verrà trasferita a tutti gli strumenti collegati in rete, sostituendo i dati di rotta eventualmente presenti in locale. Nel caso in cui si desideri annullare il trasferimento, premere il tasto CLR.

NOTA: in seguito all'annullamento del trasferimento della rotta modificata, sarà ancora possibile salvare le modifiche nella cartuccia locale allo strumento, premendo **ENTER** per confermare il salvataggio, o **CLR** per annullarlo. In entrambi i casi, al termine dell'operazione lo strumento ripristinerà la rotta attiva originale. La rotta salvata nella cartuccia locale potrà essere richiamata successivamente e quindi trasferita in rete.

Blocco della rete

Grazie a questa funzione è possibile impedire che vengano trasmesse in rete le modifiche alla rotta effettuate su un determinato strumento, evitando così che gli effetti di un suo uso improprio si ripercuotano sugli altri strumenti collegati in rete. Un plotter bloccato diventa un semplice ripetitore che mostra

la rotta seguita, ma non consente di modificarla. Per bloccare la rete, premere il tasto GOTO per visualizzare il menu principale, quindi selezionare SETUP/GENERALE e disabilitare l'opzione RETE.

Condivisione carte

In condizioni normali, il plotter è in grado di leggere la carta elettronica solo dalla cartuccia CompactFlash™ sulla quale è stata memorizzata all'atto dell'acquisto. Con la funzione Condivisione carte, è invece possibile copiare la carta elettronica su tante cartucce CompactFlash™ quanti sono gli strumenti collegati in rete, e tutti i plotter saranno in grado di leggerle: è sufficiente che la cartuccia CompactFlash™ originale sia presente in uno qualsiasi degli strumenti collegati.

Per effettuare la copia delle carte è necessario disporre di un Personal Computer dotato di un lettore CompactFlash™. Accedere alla cartuccia originale utilizzando il File Manager di Windows, quindi copiare la cartella \NAVIONIC\CHARTS in un'area temporanea dell'hard disk. A questo punto, introdurre nel lettore una nuova CompactFlash™ e ricopiare il contenuto della cartella \NAVIONIC\CHARTS dall'hard disk nella cartella \NAVIONIC\CHARTS della CompactFlash.

Nel caso questa cartella non fosse presente nella nuova CompactFlash™, crearla con il File Manager. Prestare attenzione a non cancellare eventuali file di carte già presenti nella CompactFlash™ di destinazione. Ripetere quindi l'operazione per le altre CompactFlash™ necessarie per i rimanenti strumenti.

NOTA: affinché la funzione di Condivisione carte sia attiva, lo strumento contenente la CompactFlash™ originale deve essere collegato in rete e acceso.

AUTOPILOTA

Il GEONAV consente a un'imbarcazione dotata di autopilota di seguire automaticamente la rotta impostata sul plotter compensando le varie deviazioni che possono verificarsi a causa di fattori esterni come vento e correnti.

Il messaggio "PROSSIMITÀ AL WAYPOINT" avvertirà l'utente 25 secondi prima dell'arrivo al waypoint di destinazione.

Il messaggio "FINE VIAGGIO" avviserà l'utente che la sua imbarcazione sta per raggiungere l'ultimo waypoint della rotta.

ATTENZIONE: per evitare improvvisi cambi di direzione dell'imbarcazione, è assolutamente indispensabile disattivare l'autopilota prima di effettuare operazioni di modifica e/o di tracciamento di una rotta.

INDICE

INTRODUZIONE	4
CARATTERISTICHE TECNICHE	5
INSTALLAZIONE E PRECAUZIONI	8
COLLEGAMENTI ELETTRICI	11
INSTALLAZIONE DELLE CARTUCCE	13
LA TASTIERA	15
DIAGNOSTICO	18
LA CARTOGRAFIA NAVIONICS	20
ELEMENTI GRAFICI	27
CARATTERISTICHE FUNZIONALI	29
PER INIZIARE	41
MODALITÀ DI FUNZIONAMENTO	45
FINESTRE NAVIGAZIONE	48
FINESTRE NAVIGAZIONE A VELA	50
FINESTRA ECOSCANDAGLIO	52
FINESTRA VIAGGIO	53
FINESTRA SATELLITI	54
FINESTRA INFORMAZIONI	56
FINESTRA INFO MAREA	57
FINESTRA RUNWAY	58
MENU PRINCIPALE	59
ROTTA	60
TRACCIA	65
MARKER	69
GOTO PORT	73
GOTO NEAREST	75
SETUP	79
GOTO LAT/LON	84
GOTO RANGE/BEARING	85
COLLEGAMENTO ETHERNET	86
AUTOPILOTA	90

GEONAV 11 C

GEONAV 10C

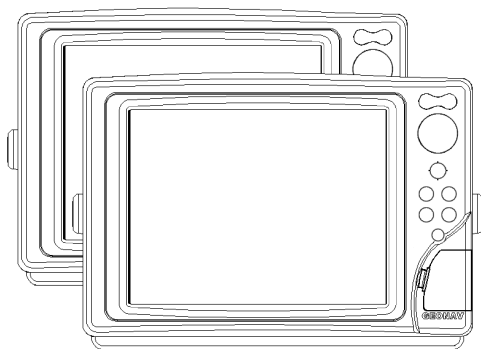

Manuel d'emploi et d'installation

LIRE CETTE NOTICE AVANT D'UTILISER GEONAV

ATTENTION

LA CARTE NAUTIQUE ELECTRONIQUE EST UNE AIDE A LA NAVIGATION CONÇUE POUR FACILITER L'EMPLOI DES CARTES AUTORISEES PAR LE GOUVERNEMENT, MAIS NE LES REMPLACE PAS. SEULS LES CARTES NAUTIQUES OFFICIELLES DU GOUVERNEMENT ET LES AVIS AUX NAVIGATEURS CONTIENNENT TOUTES LES INFORMATIONS CONCERNANT LA SECURITE DE LA NAVIGATION ET, COMME TOUJOURS, LE CAPITAINE EST RESPONSABLE DE L'USAGE PRUDENT DE CES CARTES.

L'utilisation de GEONAV comporte de la part de l'utilisateur l'acceptation et la connaissance de cette notice.

NOTE : Les caractéristiques techniques et les fonctions reportées dans cette notice peuvent subir des variations à cause de modifications et améliorations apportées aux instruments.

Cet appareil utilise le système d'exploitation Linux, développé en conformité avec GNU General Public License. Linux est une marque déposée par Linus Torvalds.

INTRODUCTION

GEONAV est un traceur graphique qui peut être connecté avec le capteur de position, le pilote automatique et les autres instruments de bord et qui permet d'afficher la position du bateau sur une carte. GEONAV, équipé d'une carte numérique NAVIONICS Gold™, indiquera la position du bateau sur une carte locale, ainsi que la direction du bateau, même en cas de brume, de mauvais temps et de nuit sombre.

GEONAV a été étudié pour permettre une installation à encastrement; équipé d'un clavier facile à utiliser, GEONAV permet de commander le pilote automatique directement du traceur (fonction Easy Pilot). Grâce à la capacité illimitée de la cartouche CompactFlash™, qui peut être aussi utilisée comme disque dur personnel, il est en mesure de mettre en mémoire beaucoup d'informations relatives aux routes, traces et marques.

L'instrument, prédisposé à la connexion avec la station du vent et l'échosondeur, est à même d'en afficher les données dans des fenêtres automatiquement activées quand les relatives informations sont disponibles. La connexion s'effectue à travers le standard NMEA 0183 ou en utilisant le système Connexion Ethernet, né pour relier en réseau plusieurs stations.

Les fonctions de route permettent de planifier un trajet, tandis que la cartographie numérique NAVIONICS Gold™ de contrôler exactement la position du bateau. Les cartes NAVIONICS Gold™, qui sont disponibles pour la plupart des zones normales de navigation du monde entier, offrent beaucoup d'informations grâce à la technologie «object-oriented» et peuvent être utilisées en conjonction avec les cartes nautiques officielles pour obtenir des informations supplémentaires, comme la disponibilité des services portuaires et la prévision des marées et des courants. Les cartes numériques NAVIONICS Gold™ sont disponibles chez les agents et les distributeurs NAVIONICS du monde entier. Quand de nouvelles fonctions seront disponibles, le logiciel interne de GEONAV pourra être mis à jour par un distributeur autorisé GEONAV quelconque.

CARACTERISTIQUES TECHNIQUES

Caractéristiques générales

- Fonction Easy Pilot pour la gestion simplifiée du pilote automatique
- Transfert de routes, traces et marques d'une station à l'autre grâce à la connexion en réseau
- Fonction EBL et VRM
- Affichage de plusieurs traces
- Mise en mémoire de la trace avec l'attribution de la date, heure, latitude/longitude, profondeur, température et données du vent à chaque point de trace
- Fonction GOTO (au waypoint, au port, au service le plus proche, à la marque, à la trace, LAT/LONG, distance/relèvement)
- Fonction Screen Amplifier™
- Fonction Autozoom™
- Fonction Overzoom™
- 8 types de marques, nom de 8 caractères
- Changement de cap
- Possibilité de sélectionner l'unité de mesure de la profondeur (mètres, pieds et brasses)
- Cartographie avec les services des Marées et des Courants
- Fonction Easy View™
- Fonction X-plain™
- Fonction ARPA
- Vecteur de route
- Filtre de direction et filtre de vitesse
- Cartouche CompactFlash™
- Mise en mémoire de routes, traces et marques dans la cartouche CompactFlash™
- Interface NMEA 0183, ver. 2.03
- Système Connexion Ethernet
- Affichage des données de profondeur et de température de l'eau (si connecté avec un échosondeur)
- Affichage des données du vent (si connecté avec les instruments du vent)

- Clavier rétro-éclairé
- Ecran en couleurs à cristaux liquides (LCD) TFT 10.4", visible à la lumière du jour (*modèle G10C*)
- Ecran en couleurs à cristaux liquides (LCD) TFT 10.4", niveau de contraste et de luminosité amélioré, visible au soleil (*modèle G11C*)

Caractéristiques électriques

- Alimentation : De 9 à 36 Volt cc.
- Consommation : Max. 13 Watt (*modèle G10C*)
- Consommation : Max. 21 Watt (*modèle G11C*)
- Tension de sortie auxiliaire : De 10 à 36 Volt c.c. (même que la tension d'entrée) - Max. 250 mA
- Protection contre : Inversion de polarité
Surtension d'entrée jusqu'à 40 V c.c.
Surtension sur la tension auxiliaire (au-dessus de 250 mA)
- Température d'utilisation : De 0°C à +55°C
- Température de stockage : De -20°C à +70°C

Caractéristiques de la mémoire

- Jusqu'à 100 waypoint par route
- Jusqu'à 5000 points de trace (traces multiples)
- Jusqu'à 3000 marques par groupe
- Nombre des routes, des traces et des groupes de marques extensible, selon la capacité de mémoire de la cartouche CompactFlash™ utilisée

Caractéristiques des interfaces

- Protocole standard NMEA 0183
 - capteur de position :
GLL, VTG, GGA, RMC, GSV, ZDA, RMA, GSA, GNS, DTM
 - échosondeur :
DBT, MTW
 - ARPA :
TLL, TTM

- pilote automatique :
APA, APB, XTE, RMB, BWC, GLL, VTG

Les messages suivants provenant du capteur de position sont envoyés vers d'autres instruments : GGA, RMC et ZDA.

Accessoires

- Etrier pour l'installation amovible
- Garniture et gabarit pour le montage sur panneau
- Châssis en plastique et gabarit pour montage à encastrément
- Câble d'alimentation
- Câble auxiliaire
- Manuel d'emploi
- Housse de protection
- Mallette de transport

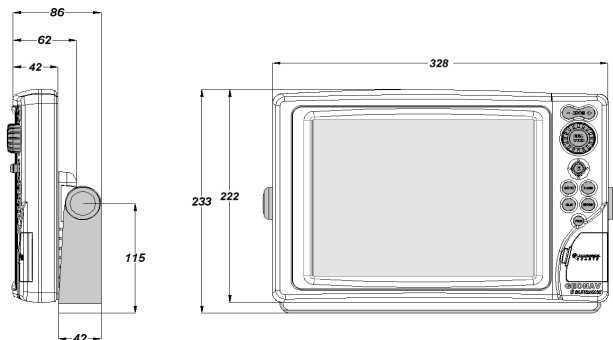

INSTALLATION ET PRECAUTIONS

Précautions

Il faut s'assurer de connecter, chaque fois que possible, la gaine isolante du câble d'alimentation à la référence de terre du bateau.

GEONAV est étanche et donc résistant aux embruns, mais il ne peut pas être plongé complètement dans l'eau.

La petite porte de fermeture de l'emplacement de la cartouche, située sur la partie droite de l'appareil doit toujours être parfaitement fermée. Il ne faut l'ouvrir que pour insérer ou changer la cartouche. A tout changement de cartouche, bien s'assurer d'être dans une ambiance sèche et de ne pas faire rentrer d'eau dans l'emplacement de la cartouche.

Les connecteurs postérieurs non utilisés doivent être couverts avec les bouchons dédiés.

Nettoyage

On recommande de nettoyer la vitre de GEONAV avec un détergent neutre, évitant les produits à base d'alcool qui pourraient endommager la surface de la vitre ou la rendre opaque.

Montage sur panneau

Le gabarit (drilling template) fourni avec l'appareil sert à délimiter les trous et les zones à découper dans le panneau des instruments.

Appliquer la garniture adhésive en néoprène au dos du traceur pour éviter les infiltrations d'humidité et pour réduire les vibrations, puis positionner et fixer l'unité au panneau avec des vis de 4 mm de diamètre et de 5 mm de longueur (maximum), plus l'épaisseur du panneau.

Il est recommandé d'éviter de trop serrer les vis pour ne pas endommager leur pas de vis.

Montage à encastrement

Après avoir choisi l'endroit où installer le traceur, procéder au découpage du panneau en utilisant le gabarit fourni.

Appliquer une couche d'isolant au silicone (nous conseillons l'utilisation d'un silicone noir) sur le bord postérieur du châssis en plastique.

Placer ce châssis dans le trou pratiqué sur le panneau de manière à ce que le bord du châssis s'appuie sur le panneau. Eventuellement ajouter des étriers de métal si nécessaire à l'intérieur du panneau pour rendre plus robuste la structure, comme indiqué dans le schéma suivant.

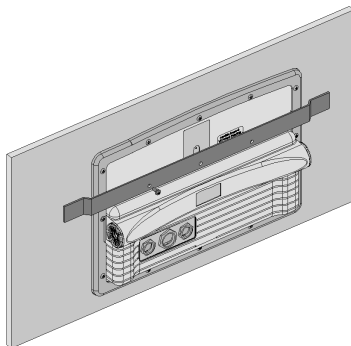

Laisser sécher l'isolant, appliquer ensuite le joint de néoprène sur la partie postérieure de GEONAV et placer l'instrument dans le châssis. Le bloquer avec les vis fournies.

Il est recommandé d'éviter de trop serrer les vis pour ne pas endommager leur pas de vis.

Montage avec étrier

Fixer l'étrier au tableau du bateau en utilisant des vis de 6 mm.

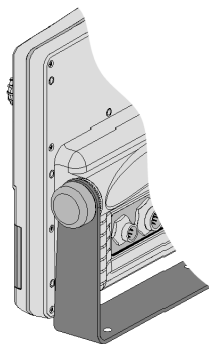

RACCORDEMENTS**Connecteur d'alimentation et de données (9 pôles)****1. Alimentation**

- 1 + VDC
- 2 GND (masse)

2. Entrée données NMEA 0183

- 3 GPS IN +
- 4 GPS IN -

3. Sortie données NMEA 0183

- 5 DATA OUT +
- 6 DATA OUT -

4. Sortie alimentation auxiliaire

- 7 Vaux+, 250mA *
- 8 GND
- 9 ECRAN

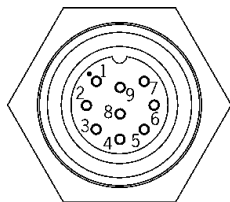

* La tension de Vaux correspond à la tension d'alimentation de l'appareil.

Les messages suivants provenant du capteur de position sont envoyés vers d'autres instruments (par exemple le pilote automatique) :

APB - XTE - RMB - BWC - GLL - VTG

GEONAV ajoutera les messages suivants (si reçus du capteur de position) :

GGA - RMC - ZDA

Connecteur auxiliaire (7 pôles)

Grâce à ce connecteur il est possible de connecter GEONAV à un instrument auxiliaire équipé d'une interface NMEA 0183 (échosondeur et anémomètre).

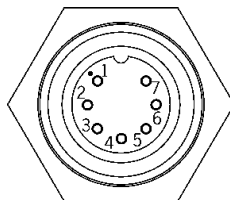

1. Entrée données auxiliaire NMEA 0183

- 1 DATA IN +
- 2 DATA IN -

Connecteur de réseau (6 pôles)**1. Connexion Ethernet**

- 1 I AN GND 1
- 2 RX+
- 3 RX-
- 4 I AN GND 2
- 5 TX+
- 6 TX-

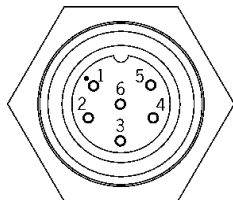

INSTALLATION DES CARTOUCHES

Installation de la cartouche CompactFlash™

Ouvrir la petite porte qui protège le logement de la cartouche situé sur le côté antérieur du traceur.

Insérer la cartouche dans son logement avec l'étiquette (côté ayant une petite flèche) retournée vers le côté droit et pousser-la jusqu'au bout. Remettre en place la petite porte en exerçant une légère pression, puis vérifier qu'il est correctement fermé pour éviter toute infiltration.

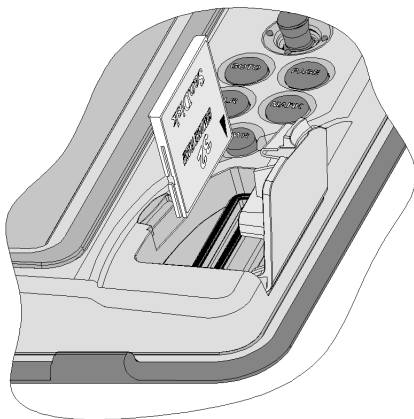

NOTE : Attention au sens d'insertion de la cartouche. En effet, si par erreur la cartouche est insérée en sens contraire, elle ne rentre pas complètement dans l'emplacement. Dans ce cas, il ne faut absolument pas forcer la cartouche dans l'emplacement pour ne pas endommager la cartouche ou l'appareil. Dans ce cas, la garantie ne couvre pas tel endommagement.

Extraction de la cartouche CompactFlash™

Effectuer cette opération seulement quand l'appareil est parfaitement sec.

Ouvrir la petite porte qui protège le logement de la cartouche situé sur le côté antérieur du traceur, puis extraire la cartouche.

ATTENTION : Utiliser toujours les cartouches CompactFlash™ certifiées par Navionics. L'utilisation de cartouches non certifiées peut créer un mauvais fonctionnement de l'appareil.

Les cartouches CompactFlash™, y compris celles utilisées dans cet appareil, peuvent être utilisées comme mémoire de masse sur n'importe quel ordinateur. Pour en assurer un meilleur fonctionnement, il est important de réserver un espace de mémoire libre afin de sauvegarder les données de l'appareil. Avant d'utiliser une nouvelle cartouche, s'assurer que celle ci ait au moins 2,5MB d'espace libre.

ATTENTION : Il est important d'être prudent lors de l'ouverture des fichiers contenus dans la Compact Flash à travers le PC. Microsoft Windows permet d'effacer et de déplacer facilement les fichiers. Pour ne pas effacer ces fichiers d'une manière accidentelle du répertoire \NAVIONIC et \GEONAV présents dans la cartouche, manipuler avec prudence. Un endommagement de ces fichiers peut provoquer un mauvais fonctionnement du traceur.

CLAVIER

ZOOM-/ZOOM+

- Augmente / réduit l'échelle de la carte affichée
- Active/désactive la fonction Autozoom

JOYSTICK

(droite/gauche - haut/bas)

- Déplace le curseur dans toutes les directions, diagonales incluses
- Passe du mode Navigation en mode Curseur
- Sélectionne les options dans les fenêtres des menus et des submenu

Si pressé :

- Affiche les attributs des objets sur la carte

ENT (ENTER) :

Mode Curseur :

- Ajoute un waypoint dans la position indiquée par le curseur
- Ajoute une marque dans la position indiquée par le curseur (si pressée longtemps)

Mode Navigation :

- Change le waypoint de destination

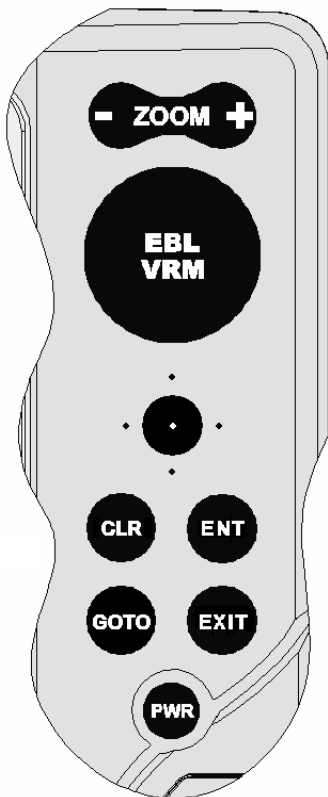

Menu :

- Valide une sélection

GOTO

Donne accès au menu principal

Trace un segment de route ayant pour destination :

- Un nouveau waypoint
- Une marque
- Un port
- Le service portuaire le plus proche

Positionne le curseur sur des coordonnées prédéterminées (Lat/Lon ou Range/Bearing).

CLR

- Annule l'introduction des données dans les fenêtres
- Annule la sélection des options dans les menus

Mode Curseur :

- Supprime les waypoint progressivement, en partant du dernier
- Supprime le waypoint indiqué par le curseur
- Supprime la marque indiquée par le curseur

Mode Navigation :

- Supprime complètement la route active

BOUTON

- Règle les paramètres de la fonction EBL et de la fonction VRM
- Sélectionne les options dans les fenêtres des menus
- Fait défiler les lettres et les nombres pendant l'introduction des données dans les fenêtres

Si pressé :

Mode Navigation :

- Passe de la fonction EBL à la fonction VRM

Menu :

- Change le mode de sélection (vertical /horizontal) et valide une sélection

EXIT

- Annule une sélection
- Mode Curseur :**
- Passe du mode Curseur au mode Navigation

Mode Navigation :

- Fait défiler les pages d'écran

PWR

- Met en fonctionnement l'unité
- Ouvre la fenêtre pour le réglage du contraste et de la luminosité
- Eteint l'unité (si maintenue pressée pendant plus de 3 secondes)

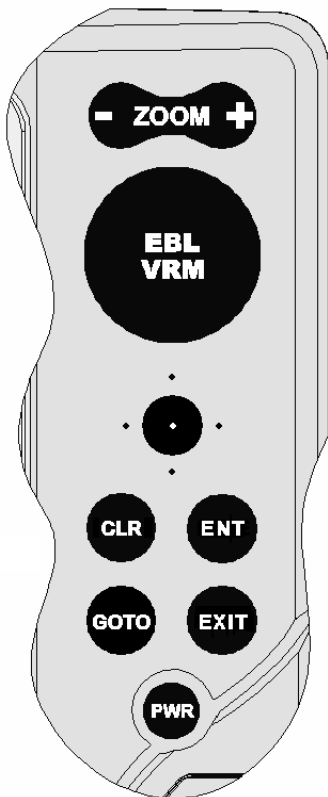

DIAGNOSTIC

Pour accéder au programme de diagnostic de GEONAV et pour vérifier que l'appareil fonctionne de manière correcte, maintenir appuyée une touche quelconque à l'exception de la touche CLR, en appuyant simultanément sur la touche PWR.

GEONAV effectue un contrôle automatique du système. Après un test de la mémoire, le programme de diagnostic contrôle le fonctionnement correct de l'écran, de la cartouche CompactFlash™ et du clavier. Appuyer sur ENTER pour effectuer chaque test, ou sur CLR pour passer au test suivant. Pendant le test du clavier, appuyer sur CLR deux fois pour sortir.

Après le test du clavier, le programme de diagnostic contrôle les messages reçus par le récepteur GPS par la porte NMEA 0183. Maintenir appuyé le bouton pour figer l'écran, puis relâcher le bouton pour reprendre le défilement des messages. Appuyer sur GOTO pour contrôler le canal 1 (échosondeur ou instruments du vent). Appuyer sur CLR pour sortir.

Après le test des messages, le programme de diagnostic contrôle la mémoire permanente intérieure et le rétro-éclairage. Appuyer sur ENTER pour effectuer chaque test, ou sur CLR pour passer au test suivant.

Au terme du programme de diagnostic, appuyer sur ENTER pour continuer.

ATTENTION : Il est possible d'effectuer une remise à zéro de la mémoire en appuyant simultanément sur PWR et CLR. Cette opération permet de supprimer toutes les données mémorisées dans GEONAV et de revenir à la configuration de base.

NOTE : En cas de cartouche défectueuse ou d'anomalie de tension d'alimentation, l'instrument peut se bloquer, demandant d'être déconnecté pour repartir. Dans ce cas, l'opération peut être effectuée sans qu'il soit nécessaire de déconnecter l'alimentation physiquement, mais en maintenant la touche PWR pressée pendant plus de 10 secondes. Cette fonction est utile surtout lorsque l'instrument est monté sur panneau ou encastré et que le connecteur d'alimentation n'est pas accessible facilement.

CARTOGRAPHIE NUMERIQUE NAVIONICS

La carte du monde réside dans la mémoire de GEONAV. Pour avoir plus de détails sur la zone de navigation qui vous intéresse, vous pouvez insérer la cartouche CompactFlash™ contenant les cartes numériques NAVIONICS Gold™.

Les cartes NAVIONICS contiennent un ensemble de symboles semblable à celui utilisé sur les cartes nautiques officielles.

Pour visualiser le contour de la carte, appuyer sur la touche GOTO pour afficher le menu, sélectionner SETUP/AFFICHAGE, l'option LIMITES CARTE et, à l'aide du joystick, choisir ON/OFF pour activer ou désactiver l'affichage du contour de la carte contenue dans la cartouche.

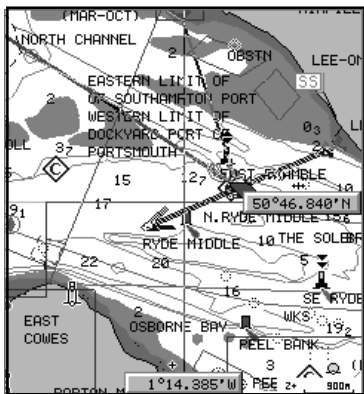

La zone de couverture de la cartouche s'affiche alors sous la forme d'un carré. Pour afficher les détails de la carte, il faut déplacer le curseur sur cette zone et utiliser la touche ZOOM+. Le niveau maximum de détail est disponible pour les plans des ports, où un point de l'écran peut correspondre alors à environ un mètre, selon le type et la couverture de la cartouche.

Augmentation/réduction de l'échelle de la carte

Appuyer sur la touche -ZOOM+. L'échelle de la carte courante est indiquée par un petit segment situé en bas de l'écran. Les valeurs d'échelle de la carte, en modalité Overzoom, sont comprises entre 512 milles marins et 15 mètres.

Conversion des valeurs de profondeur dans les unités de mesure introduites

Appuyer sur la touche GOTO pour afficher le menu, sélectionner SETUP/GENERAL, UNITE PROFONDEUR et introduire l'unité voulue (mètres, pieds ou brasses). GEONAV convertira toutes les valeurs de profondeur dans l'unité de mesure sélectionnée en appliquant la note utilisée dans les cartes nautiques officielles (voir la figure).

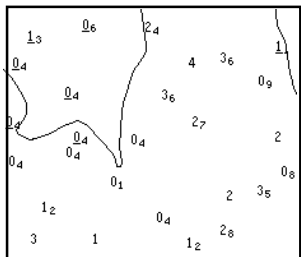

Affichage des caractéristiques abrégées des aides à la navigation

Déplacer le curseur sur la position du symbole de l'aide à la navigation. Une fenêtre montrera les caractéristiques abrégées relatives à l'aide à la navigation sélectionnée.

Description des caractéristiques des feux :

ABREVIATIONS DES FEUX DES PHARES		ABREVIATIONS DES COULEURS	
AL	alterné	AM	ambre
F	fixe	B	noire
FLL	fixe et clignotant	BL	bleue
FL (...)	groupes de feux	G	verte
FL	clignotant	OR	orange
IQ	scintillant intermittent	R	rouge
OC	intermittant	VL	violette
OC (...)	intermittant par groupe	W	blanche
Q	scintillant	Y	jaune
ABREVIATION DE LA PERIODE		ABREVIATION DE LA DISTANCE	
..S	xx secondes	..M	xx milles marins

Affichage des attributs des objets

Déplacer le curseur sur l'un des objets représentés sur la carte, puis presser le joystick. Par rapport à la position du curseur, une fenêtre montrera la description de tous les objets présents sur la carte. Sélectionner un des objets affichés dans la fenêtre, puis presser le joystick pour en visualiser les attributs. Les objets dont les attributs peuvent être affichés comprennent les lignes fond, zones de profondeur, objets ponctuels (feux, aides à la navigation, amers remarquables, etc.), zones de terre, sondes cotés, traits de côte, rochers, épaves et, en général, n'importe quel symbole représenté sur la carte.

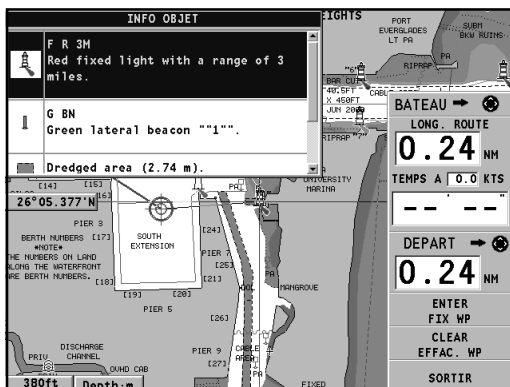

Pour ce qui concerne les feux et les aides à la navigation, la fonction X-plain™ fournira la description de l'objet en langue naturelle, en évitant l'utilisation de sigles et de symboles qui sont souvent difficiles à comprendre.

Présentation de la carte

Cette fonction permet de sélectionner les symboles utilisés pour représenter les objets sur la carte (bouées, feux, amers

remarquables, etc.) et les couleurs de la présentation de la cartographie (Internationale ou US).

Appuyer sur GOTO pour afficher le menu, sélectionner SETUP/AFFICHAGE, puis PRESENTATION (INTERNATIONALE ou US).

Lignes fond

Cette fonction permet d'activer sélectivement l'affichage des lignes de niveau.

OFF : aucune ligne n'est affichée

5m : uniquement des lignes de profondeur jusqu'à 5m

10m : uniquement des lignes de profondeur jusqu'à 10m

20m : uniquement des lignes de profondeur jusqu'à 20m

ALL : affichage de toutes les lignes

Lignes de sécurité

Cette fonction permet d'activer l'affichage des zones de profondeur correspondant à la ligne de sécurité voulue.

OFF : aucune zone n'est affichée

2m : zones de profondeur jusqu'à 2m en bleu

5m : zones de profondeur jusqu'à 2m en bleu, jusqu'à 5m en bleu plus clair

10m : zones de profondeur jusqu'à 5m en bleu, jusqu'à 10m en bleu plus clair

20m : zones de profondeur jusqu'à 10m en bleu, jusqu'à 20m en bleu plus clair

Les zones avec une profondeur supérieure à la limite définie, et donc où la navigation peut être effectuée sans danger, seront en couleur blanche. Les zones de bord de l'eau sont toujours affichées en couleur verte.

NOTE : Les couleurs reportées sont celles utilisées en mode JOUR. En mode NUIT les zones avec une profondeur supérieure à la limite définie, où la navigation peut être effectuée sans danger, sont en couleur noire, alors que les couleurs au-dessous de la limite sont le bleu foncé pour les profondeurs supérieures et le bleu pour les profondeurs inférieures (ex. 5m : zones de profondeur jusqu'à 2m en bleu, jusqu'à 5m en bleu foncé).

Affichage des détails de la carte

L'affichage des sondes, des amers et d'autres détails de la carte peut être activé ou désactivé sélectivement en utilisant le menu SETUP/AFFICHAGE/DETAIL CARTE.

Affichage des secteurs des feux

L'affichage des secteurs des feux peut être activé ou désactivé en utilisant le menu de Setup.

Appuyer sur GOTO pour afficher le menu, sélectionner SETUP/AFFICHAGE, puis SECT. PHARE (AUTO/ON/OFF).

Affichage des services d'un port

NOTE : Cette fonction est disponible seulement avec les cartouches NAVIONICS qui contiennent les Services Portuaires.

Déplacer le curseur sur l'icône du voilier  et appuyer sur ENTER.

Une fenêtre montrera les services portuaires disponibles dans le port sélectionné. Sélectionner le service au moyen du joystick. La quantité et le type d'icône varie d'un port à l'autre.

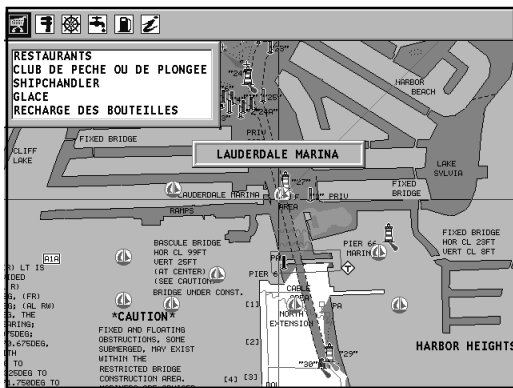

Les services sont représentés par les icônes suivantes :



Premiers secours



Capitainerie



Informations



Services
touristiques



Eau potable



Station de relèvement
des marées



Réparations
mécaniques



Carburant



Station de relèvement
des courants

La quantité et le type de service affiché dépendra de la cartouche utilisée.

Affichage des données des marées et des courants

NOTE : Cette fonction est disponible seulement avec les cartouches NAVIONICS qui contiennent les données des Marées et des Courants.

Déplacer le curseur sur l'icône qui correspond à une station de relèvement des marées ou des courants, puis appuyer sur ENTER.



Un diagramme montrera la vitesse de la marée ou du courant rapportée à la station sélectionnée et calculée dans la journée courante.

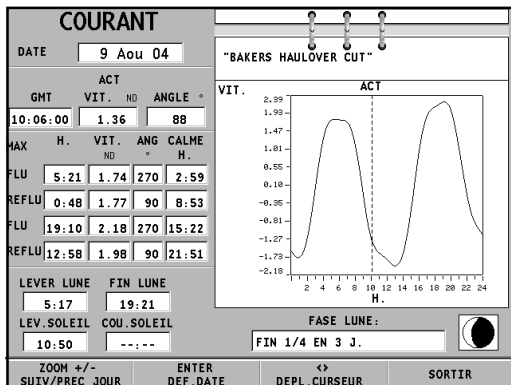
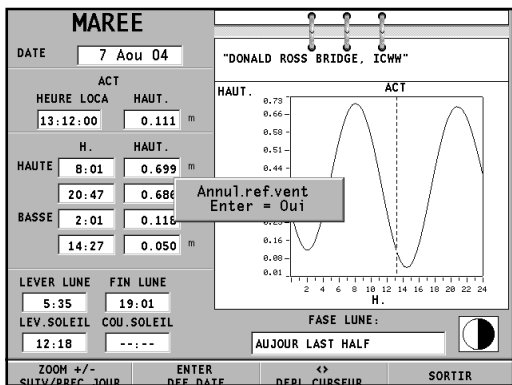

ELEMENTS GRAPHIQUES

En plus des informations cartographiques, GEONAV affiche quelques éléments graphiques utiles pendant la navigation (voir la figure).

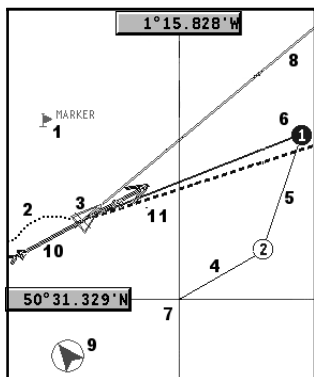
**1 - Marque**

Indique un point d'intérêt auquel on peut assigner un symbole, un nom et une couleur.

2 - Segment de trace

Tracé avec une ligne en tirets de couleur, il représente le parcours réel du bateau.

3 - Position du bateau

Position du bateau telle qu'elle est reçue par le récepteur GPS.

4 - Segment élastique

Ligne qui relie le dernier waypoint au curseur, ou la position du bateau au curseur si aucun waypoint n'a été inséré. Pour effacer le segment élastique, appuyer sur la touche EXIT et passer en mode Navigation.

5 - Segment de route

Partie de route entre deux waypoint.

6 - Waypoint

Indique le point où la route change de direction; il est représenté par un petit cercle contenant un numéro. Le point de départ de la route est marqué du symbole "X". Le waypoint de destination est indiqué par un cercle plein, et le segment de route parcouru par un trait plus épais.

7 - Curseur

Affiché seulement en mode Curseur, indique une position en coordonnées géographiques.

8 - Vecteur

Indique graphiquement la route courante du bateau.

9 - Indicateur du nord

Indique la direction nord quand la fonction de rotation de la carte est active.

10 - Vecteur du vent vrai

Indique la direction du vent vrai relevée par les instruments à bord du bateau.

11 - Layline

Indique la route après le prochain virement de bord. Pour obtenir la meilleure performance le virement devrait s'effectuer au moment de l'intersection entre la layline et le waypoint de destination.

CARACTERISTIQUES FONCTIONNELLES

Ce chapitre résume les principales fonctions de GEONAV et fournit également une brève description des termes utilisés dans les pages suivantes.

Mise en marche/arrêt de l'unité

Pour mettre en marche l'unité, appuyer sur la touche PWR; pour arrêter l'unité, maintenir la touche PWR pressée plus de 3 secondes.

Page de bienvenue

La page de bienvenue apparaît au démarrage de GEONAV; le texte (ex. : le nom du bateau) peut être modifié à l'aide du menu de Setup (voir la section *Menu setup*). Pour figer la page de bienvenue, appuyer sur la touche ENTER. Pour débloquer la page et continuer, appuyer de nouveau sur la touche ENTER.

Echosondeur

Il est possible de connecter GEONAV avec un échosondeur via NMEA. GEONAV activera automatiquement la fonction échosondeur et affichera le fond marin ou les données relatives sous forme numérique.

La profondeur peut être visualisée en mètres (valeur par défaut), en pieds ou en brasses; pour choisir l'unité de mesure voulue, appuyer sur la touche GOTO, sélectionner SETUP/GENERAL, puis l'option UNITE PROFONDEUR (M/FT/FA).

Fonctions voile

Il est possible de connecter GEONAV avec un anémomètre. La modalité navigation à voiles est activée automatiquement lorsque les données de vitesse et de direction du vent sont reçues, et à condition que la fenêtre navigation à voiles soit activée par le menu de Setup.

Mode Navigation (automatique)

GEONAV entre automatiquement en mode Navigation dès que

le récepteur GPS communique un point correct.

En mode Navigation :

- Le curseur manuel n'est pas affiché
- Il est possible d'accéder à la fenêtre échosondeur

Ce mode est aussi appelé automatique car le traceur ajourne automatiquement la position du bateau.

Mode Curseur (manuel)

En mode Curseur, le curseur manuel est activé. Il est possible d'insérer, d'effacer et de déplacer des waypoint, d'accéder aux informations sur les aides à la navigation, d'insérer et d'effacer des maques, de visualiser les caractéristiques d'un phare, etc. Il n'est pas possible d'accéder à la fenêtre de l'échosondeur.

En mode Navigation, l'utilisation du joystick permet de passer en mode Curseur. Pour revenir au mode Navigation, appuyer sur la touche EXIT.

Rotation de la cartographie

Les cartes nautiques sont traditionnellement affichées par rapport au nord géographique. Toutefois, cette représentation ne correspond pas à la réalité. Ainsi, en naviguant vers le sud, tout ce qui se trouve à droite du bateau sur la carte est à gauche du bateau en réalité et vice versa.

La fonction Rotation Carte permet d'orienter la carte électronique affichée en fonction de la route suivie par le bateau (COG - Course Over Ground) et relevée par le récepteur GPS. Le COG variant continuellement, un filtre a été inséré afin d'éviter que la carte tourne trop souvent. La fonction Rotation Carte est activée quand la vitesse est supérieure à 1 noeud.

Pour activer la rotation de la carte, appuyer sur GOTO, sélectionner SETUP/AFFICHAGE, puis ROTATION CARTE et choisir l'option ON; un message apparaît invitant l'utilisateur à choisir l'échelle à partir de laquelle GEONAV doit activer la rotation de la carte.

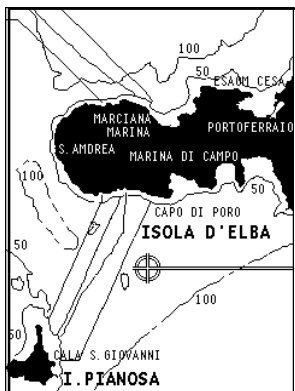

Sans rotation

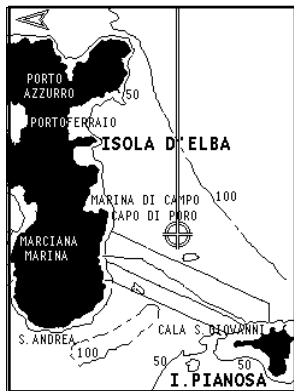

Avec rotation

Valider la sélection en appuyant sur ENTER.

La direction nord sera indiquée par le symbole 

Agrandissement automatique (autozoom)

Cette fonction sélectionne automatiquement la meilleure échelle pour afficher, en même temps, la position du bateau et le prochain waypoint de destination. La fonction ne peut donc être activée que si au moins un waypoint a été inséré.

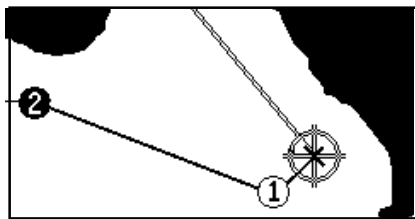

Pour activer cette fonction, appuyer sur la touche ZOOM+ jusqu'à l'affichage du message "AUTOZOOM ? ENTER = OUI" et puis sur ENTER pour valider. Pour désactiver la fonction Autozoom appuyer sur la touche ZOOM.

Au démarrage de GEONAV, lorsqu'un waypoint a été inséré, l'agrandissement automatique est activé.

Screen Amplifier (amplificateur d'écran)

Cette fonction règle la position de la carte, dès que la vitesse du bateau dépasse les 3 noeuds, afin que les 2/3 de l'écran affichent la zone située en avant de la direction suivie par le bateau.

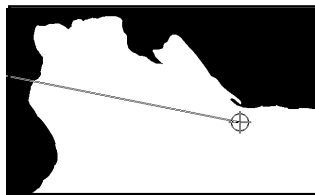
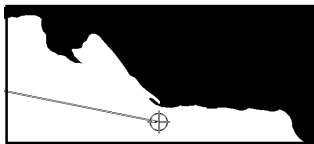

Cette fonction est activée seulement si aucun waypoint n'a été inséré.

EBL et VRM

La fonction EBL (Electro-nic Bearing Line, *Ligne de relèvement électronique*) et la fonction VRM (Variable Range Marker, *Marque de distance variable*) permettent d'insérer des marques et des waypoint en coordonnées de distance et de relèvement par rapport à la position courante.

Pour activer ce mode, tourner le bouton jusqu'à l'affichage de la ligne EBL, déplacer la ligne sur le relèvement voulu, puis presser le bouton pour activer le cercle VRM et régler les dimensions du cercle en tournant le bouton pour obtenir la distance voulue.

Les valeurs introduites peuvent être modifiées en pressant le bouton pour sélectionner la fonction VRM ou la fonction EBL.

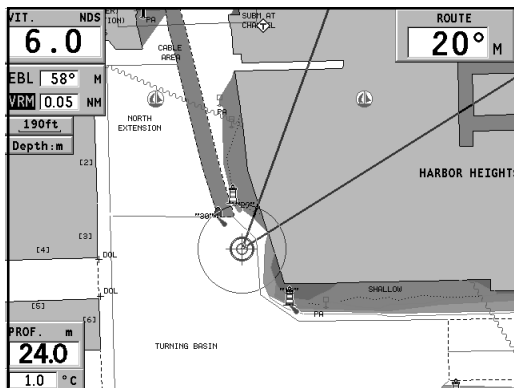

Appuyer sur la touche ENTER pour insérer un waypoint sur le point d'intersection entre EBL et VRM; presser la touche ENTER longtemps pour insérer une marque.

Les valeurs de distance et de relèvement sont affichées dans la fenêtre en bas de l'écran, avec l'indication de la fonction active.

Appuyer sur la touche CLR pour annuler les deux fonctions. L'activation du cercle VRM permet aussi de naviguer à une distance préétablie de la côte, par exemple pour éviter de naviguer hors de la limite permise.

Dans ce cas, il faut introduire une valeur quelconque pour la ligne EBL, régler les dimensions du cercle VRM et puis continuer la navigation en vérifiant que le cercle touche toujours au moins un point de la côte.

Easy Pilot

La fonction Easy Pilot permet de modifier temporairement une route introduite et suivie par le pilote automatique, sans changer de route.

Cette fonction permet aussi de modifier la route de manière instantanée (par exemple, à cause d'autres bateaux ou pour s'approcher des points d'intérêt), sans la nécessité de changer la route tracée ou de désactiver le pilote automatique.

Pour activer la fonction Easy Pilot, tourner le bouton, déplacer la ligne EBL sur la nouvelle direction à suivre, puis appuyer sur ENTER.

La ligne EBL changera de couleur et le bateau suivra la nouvelle route; la route tracée sera quittée, mais restera affichée.

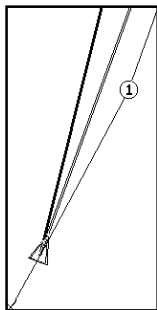

Pour suivre de nouveau la route tracée, en annulant la modification temporaire, il faut appuyer sur la touche CLR.

NOTE : La fonction Easy Pilot peut être activée seulement quand une route est présente.

Overzoom (loupe)

La fonction Overzoom n'affiche pas plus de détails mais facilite la lecture des informations préexistantes. La même image s'affiche avec une taille supérieure.

Lorsque cette fonction est activée, OVZ apparaît à côté de l'échelle dans la fenêtre Navigation.

Appuyer sur la touche GOTO pour afficher le menu, choisir SETUP/AFFICHAGE, puis OVERZOOM, enfin activer ou désactiver la fonction en sélectionnant ON ou OFF.

Calibration de la position

Tous les GPS montrent une erreur qui peut varier de quelques mètres à quelques centaines de mètres. La fonction de

calibration de la position permet de corriger manuellement cette erreur si elle ne dépasse pas 2 milles marins.

Pour effectuer la calibration, appuyer sur la touche GOTO et puis, à l'aide du joystick, sélectionner SETUP/NAVIGATION et CALIBRATION et choisir l'option ON. Une fenêtre invitera l'utilisateur à déplacer le curseur sur la position réelle du bateau, opportunément agrandie à l'aide de la touche ZOOM+. Après avoir déplacé le curseur, appuyer sur la touche ENTER pour calibrer la position.

NOTE : Après avoir effectué la calibration, les données relatives à la latitude et à la longitude, dans la fenêtre informations, sont marquées d'un astérisque.

Pour annuler la calibration, appuyer sur la touche GOTO, sélectionner SETUP/NAVIGATION, CALIBRATION et choisir l'option OFF.

Introduction de l'heure locale

Cette fonction permet l'introduction de l'heure locale au lieu de l'heure de référence (GMT). Appuyer sur la touche GOTO, sélectionner SETUP/NAVIGATION, DEFIN. HEURE et choisir l'option LOCALE.

Une fenêtre invitera l'utilisateur à introduire, à l'aide du joystick, l'heure de son fuseau horaire. Pour valider l'opération, appuyer sur la touche ENTER.

Pour annuler l'affichage de l'heure locale, appuyer sur la touche GOTO, sélectionner SETUP/NAVIGATION, puis DEFIN. HEURE et choisir l'option GMT.

Contraste/Luminosité

Appuyer sur la touche PWR pour afficher la fenêtre CONTRASTE et LUMINOSITE. Pour passer d'une option à l'autre et pour régler le niveau de contraste et de luminosité de l'écran, utiliser le joystick. Pour valider, appuyer sur la touche ENTER.

Couleur

Outre l'affichage des cartes nautiques en couleurs, GEONAV permet de sélectionner la couleur de la trace et des marques. Appuyer sur la touche GOTO jusqu'à l'affichage du menu, sélectionner TRACE ou MARQUE, puis COULEURS et valider avec ENTER; choisir la couleur voulue et valider avec ENTER.

Il est aussi possible de sélectionner la couleur de la marque pendant l'insertion ou la modification, ainsi que la couleur du segment de trace, en déplaçant le curseur manuel sur le segment.

La couleur des éléments de cartographie peut être sélectionnée parmi LUMIERE, JOUR et NUIT.

Appuyer sur la touche GOTO pour afficher le menu, sélectionner SETUP/AFFICHAGE, MODE et puis LUMIERE, JOUR ou NUIT.

Fonction Alarme Mouillage

Cette fonction permet la génération d'un message d'alarme qui avise l'utilisateur lorsque la position du bateau se déplace, par rapport à la position de mouillage (c'est-à-dire la position du bateau au moment de l'activation de l'alarme), d'une distance supérieure à celle introduite. Elle permet en outre de sélectionner la distance limite au-delà de laquelle l'alarme est engendrée.

Après la génération de l'alarme, appuyer sur une touche quelconque pour l'instaurer de nouveau, en utilisant la position courante du bateau comme nouvelle position de mouillage.

Pour instaurer cette fonction, appuyer sur GOTO, sélectionner SETUP/NAVIGATION et puis ALARME MOUILLAGE.

Fonction ARPA

GEONAV permet de visualiser sur la carte la position des cibles reconnues par un radar quelconque qui dispose de la fonction ARPA (Automatic Radar Plotting Aids) ou de la fonction MARPA (Mini-ARPA).

Pour activer la fonction de visualisation ARPA, sélectionner **ACTIVER** du menu **GOTO/SETUP/ARPA**. Lorsque la fonction est activée, s'affichent les données de la cible provenant d'un radar ARPA connecté au traceur par la porte **NMEA0183**.

Représentation des cibles ARPA

La figure suivante montre quelques cibles ARPA reconnues qui peuvent être visualisées sur la carte.

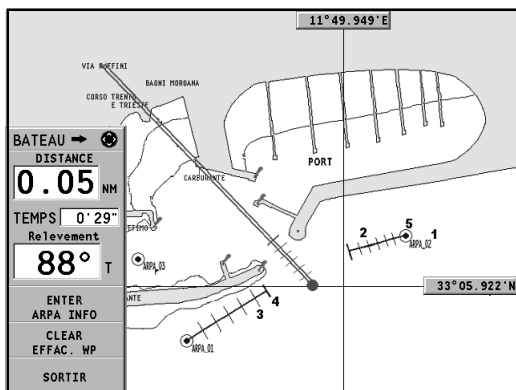

Les éléments graphiques disponibles sont :

1 - Nom de la cible

Le nom de la cible qui est en train d'être reconnue.

2 - Vecteur

Indique la direction courante de la cible. Plus le vecteur est important, plus grande est la vitesse de la cible.

3 - Barre

Chaque barre indique la position estimée de la cible, toutes les

minutes. La position est calculée selon la vitesse et la direction courantes de la cible.

4 - Barre plus épaisse

La dernière barre, d'épaisseur plus important par rapport aux autres, indique la position estimée de la cible toutes les six minutes. La position est calculée selon la vitesse et la direction courantes de la cible.

5 - Forme de la cible

La forme de la cible fournit des informations sur son état d'identification. Cet état peut être :

- Cible en phase d'identification (encore en phase d'acquisition)



- Cible en phase d'identification (régulier, reconnu)



- Avis CPA/TCPA : la cible est comprise entre les limites CPA/TCPA



- Cible perdue



NOTE : Lorsque la fonction ARPA est active, le vecteur de l'icône du bateau montre les six barres, comme les vecteurs de la cible, indiquant la position estimée du bateau toutes les minutes, les six minutes suivantes.

Informations sur les cibles ARPA

Pour afficher les informations relatives à une cible ARPA quelconque, déplacer le curseur sur l'icône représentant la cible, puis appuyer sur ENTER.

Une fenêtre montrera les informations requises.

TARGET NOM	RNG NM	BRG	CPA NM	TCPA	ROUTE	VITESSE
ARPA-06	0.00	0°	-	-	0°	0.00
ARPA-08	0.00	0°	-	-	0°	0.00
ARPA-01	0.05	270°	-	-	210°	1999
ARPA-02	0.05	90°	0.05	-	221°	300
ARPA-00	0.08	24°	-	-	300°	4005
ARPA-07	0.09	190°	110.00	0h0'	151°	94
ARPA-04	0.10	80°	-	-	200°	1498
ARPA-09	0.10	0°	90.00	0h0'	160°	656
ARPA-10	0.10	100°	10.00	0h0'	130°	656
ARPA-11	0.10	0°	90.00	0h0'	160°	656

ENTER / ↕
CHANGE PAGE

SORTIR

Limites CPA/TCPA

Appuyer sur GOTO, sélectionner SETUP et puis ARPA. Choisir l'option SET CPA/TCPA LIM. qui permet d'introduire les limites CPA (Closest Point of Approach) et TCPA (Time to Closest Point of Approach).

Dès que les paramètres CPA ou TCPA relatifs à une cible seront inférieurs à ceux introduits, GEONAV avisera l'utilisateur.

Offset du radar

Appuyer sur GOTO, sélectionner SETUP et puis ARPA. Choisir l'option OFFSET GPS RADAR pour rappeler le menu qui permettra de choisir la position de l'antenne du radar par rapport à l'antenne du GPS.

De cette façon la représentation de la cible sera plus soignée.

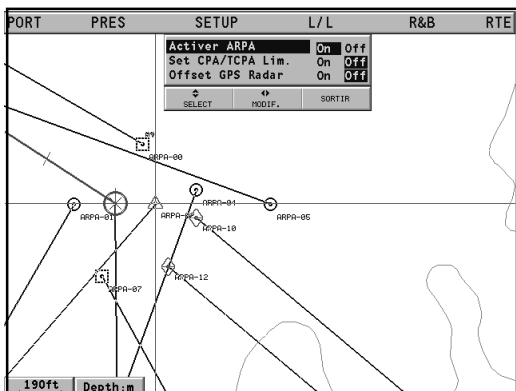

POUR COMMENCER

Son utilisation est si simple, que l'intuition est la meilleure clef d'accès au traceur. La pression de fausses touches ne risque pas d'endommager l'unité.

CHARGER CARTE				
CODE	EDI.DATE	TITRE	CUR.DATE	DATUM
* 1g632t12	2/ 2/04	FLORIDA	08/09/01	WGS84
5G109T32	28/ 9/03	CATANIA-MALTA I.	10/09/03	WGS84
5G216T32	1/10/03	M.DI PISA- P.ERCOLE	10/09/03	WGS84
5G272T12	1/10/03	CEN. MEDITERRANEAN	28/06/03	WGS84
5G275T12	25/ 2/04	MEDIT. SOUTH WEST	28/06/03	WGS84

⏴	ZOOM +/-	ENTER	GOTO	SORTIR
SELECT	CHANGE PAGE	CHAR	TNEG	

Vérifier que le récepteur GPS soit branché, insérer une cartouche CompactFlash™ et appuyer sur la touche PWR. Au moment de l'allumage, la dernière carte utilisée est chargée.

Si cette carte n'est pas disponible, apparaît la liste des cartes nautiques NAVIONICS présentes dans la cartouche Compact Flash™.

Sélectionner la carte voulue à l'aide du joystick, puis valider avec la touche ENTER. Un message rappelle qu'en fonction des lois en vigueur, il est obligatoire d'avoir à bord les cartes nautiques officielles.

Appuyer sur la touche PWR pour allumer le rétro éclairage de l'écran et régler la luminosité avec le joystick; appuyer sur la touche ENTER pour continuer (en activant la modalité Geonav).

La fenêtre des satellites montrera la configuration des satellites utilisés. Dès que le récepteur GPS capte le point correct (quelques minutes), la zone de navigation et la position du bateau s'affichent automatiquement à la meilleure échelle disponible.

GEONAV est configuré en anglais. Pour sélectionner la langue française, appuyer sur la touche GOTO pour afficher le menu, choisir SETUP/GENERAL, LANGUAGE et puis FR.

La ligne, ou le vecteur, qui part du bateau indique la route du bateau (sans signification si le bateau est arrêté). Des fenêtres montrent la vitesse, l'échelle de la carte, la direction suivie par le bateau et l'heure courante.

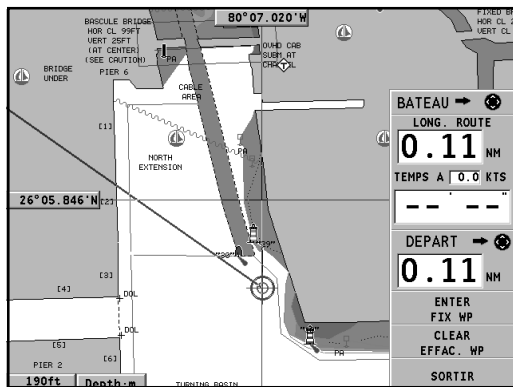

GEONAV est en mode Navigation : pour passer en mode Curseur il faut utiliser le joystick; la position géographique du curseur est représentée dans les deux fenêtres à côté de l'écran. Pour se déplacer dans toutes les directions, utiliser le joystick.

En partant de la position du bateau, il est possible de tracer une route; déplacer le curseur sur la position voulue et appuyer sur la touche ENTER pour insérer un waypoint : un cercle contenant le numéro 1 apparaît.

Les fenêtres des informations montrent le temps nécessaire pour rejoindre le waypoint de destination, la distance, le relèvement et l'heure d'arrivée estimée.

Appuyer sur la touche EXIT pour revenir au mode Navigation. Pour insérer d'autres waypoint, passer en mode Curseur à l'aide du joystick et répéter les opérations précédentes.

La numérotation augmentera progressivement en ajoutant de nouveaux waypoint.

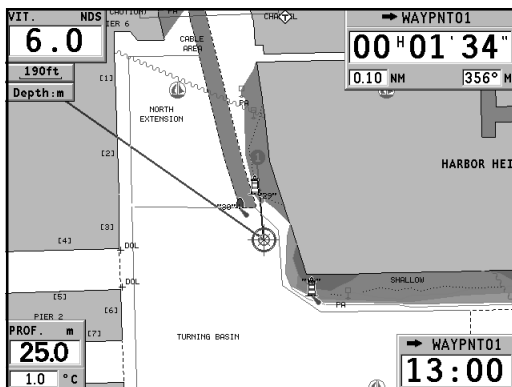

En cas d'erreur, appuyer sur la touche CLR (en mode Curseur) pour effacer les waypoint. Pour revenir au mode Navigation, appuyer sur la touche EXIT. Si un pilote automatique est connecté au GEONAV, la route tracée est automatiquement suivie en activant le mode Navigation.

NOTE : Le curseur peut être mis sur la position désirée même en utilisant les fonctions GOTO. Voir la section *GOTO* pour de plus amples informations.

La cartographie NAVIONICS Gold™ est riche en informations détaillées qui peuvent être affichées à tout moment.

A l'aide du joystick, positionner le curseur sur l'objet désiré (le symbole d'un feu ou d'une bouée, une zone de profondeur, etc.), puis presser le joystick : GEONAV montrera les informations relatives aux objets situés dans cette position.

Utiliser le joystick pour parcourir la liste des informations, puis appuyer sur EXIT pour sortir et pour pouvoir sélectionner un autre objet. Appuyer de nouveau sur EXIT pour revenir au mode Navigation.

MODE DE FONCTIONNEMENT

GEONAV dispose de deux modes de fonctionnement principaux qui peuvent être sélectionnés à son démarrage. Après avoir appuyé sur la touche **PWR**, attendre que l'instrument affiche le message relatif aux cartes nautiques officielles (s'il est nécessaire, sélectionner une des cartes dans la cartouche), puis appuyer sur **EXIT** pour activer le mode **STD**, ou bien sur **ENTER** pour activer le mode Geonav standard. A ce moment-là il est aussi possible d'appuyer sur **GOTO** pour entrer en mode Démonstration, grâce auquel GEONAV affiche automatiquement les données relatives à la carte courante.

Mode STD

En mode **STD**, GEONAV affiche les données de la cartographie selon le standard **RTCM**. Pendant la navigation l'instrument montre uniquement la position du bateau, le vecteur de route et un ensemble d'éléments de cartographie (standard display) défini par les règles applicables. Les marques ne sont pas affichées et les données de navigation sont accessibles à condition de quitter la visualisation standard (standard display).

En activant le curseur manuel à l'aide du joystick, les marques seront affichées de nouveau, à condition d'avoir sélectionné la relative option du menu de Setup (**AFFICHAGE/MARQUES ON/OFF**).

Mode Geonav

C'est le mode standard de l'instrument qui, dans ce cas, fonctionnera de façon traditionnelle.

Pendant la navigation l'instrument affiche les fenêtres relatives aux données de position et de route (si elle existe), les waypoint et les marques. Comme il n'est pas possible de désactiver l'affichage des marques, l'option relative n'apparaît pas dans le menu de Setup.

En mode Geonav l'instrument montre des données différentes, selon le mode de fonctionnement actif (mode Curseur ou mode Navigation).

MODE CURSEUR

Pour créer une nouvelle route ou pour ajouter des waypoint à la route existante, déplacer le curseur avec le joystick et appuyer sur ENTER. GEONAV affichera les données suivantes :

- Longueur totale de la route
- Temps nécessaire à l'arrivée (calculé par rapport à la vitesse moyenne introduite manuellement dans le menu ROUTE; voir la section *Route*)
- Distance entre le dernier waypoint et le curseur
- Echelle de la carte

Pour modifier la route existante, déplacer le curseur avec le joystick. GEONAV affichera les données suivantes :

- Distance entre la position du bateau et le curseur
- Temps de déplacement de la position du bateau au curseur
- Angle relevé entre la position du bateau et le curseur
- Echelle de la carte

Il sera possible de placer le curseur en correspondance d'un élément de route pour le modifier, ou appuyer sur ENTER pour étendre la route en ajoutant des nouveaux waypoint.

MODE NAVIGATION

En appuyant plusieurs fois sur la touche EXIT il est possible d'afficher les fenêtres disponibles, à condition qu'elles aient été activées à l'aide de la relative option du menu de setup.

Quand le point est correct et aucune route n'est présente, la séquence de défilement des fenêtres est la suivante :

NAVIGATION > ECHOSONDEUR > PARCOURS > SATELLITES > INFORMATIONS > INFO MAREE > RUNWAY

Si une route est présente, la séquence de défilement des fenêtres change :

NAVIG. A VOILES > NAVIGATION > ECHOSONDEUR > PARCOURS > SATELLITES > INFORMATIONS > INFO MAREE > RUNWAY

La fenêtre Echosondeur apparaît seulement si GEONAV reçoit des données d'un échosondeur.

Si GEONAV reçoit des données de l'instrument du vent, une flèche en correspondance de la position du bateau indiquera graphiquement la direction du vent vrai; si une route est présente, s'afficheront les fenêtres Navigation à voiles.

La fenêtre Info marée apparaît seulement si une cartouche NAVIONICS avec les données des Marées et des Courants est active (voir la section *Fenêtre Info marée*).

MODE CARTE

Pour cacher les fenêtres Navigation et afficher une carte uniquement, appuyer sur GOTO et EXIT simultanément. Appuyer sur une touche quelconque pour afficher de nouveau les fenêtres Navigation.

FENETRES NAVIGATION

Ces fenêtres apparaissent automatiquement lorsque le récepteur GPS obtient le point correct (FIX OK).

Si aucune route n'a été insérée, les informations suivantes sont affichées :

- Vitesse du bateau
- Echelle de la carte
- Course
- Profondeur instantanée (si disponible)
- Température de l'eau (si disponible)
- Heure locale

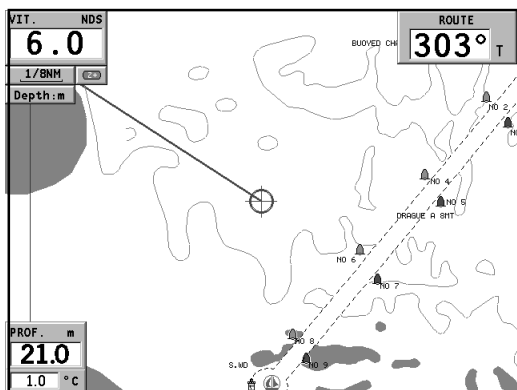

Pour modifier l'échelle de la carte, appuyer sur la touche ZOOM.

Si une route a été insérée, la fenêtre Navigation affiche les informations suivantes :

- Vitesse du bateau
- Echelle de la carte
- Waypoint de destination
- Distance au waypoint de destination
- Temps nécessaire à l'arrivée au waypoint de destination
- Heure d'arrivée estimée à la fin du parcours
- Profondeur instantanée (si disponible)
- Température de l'eau (si disponible)

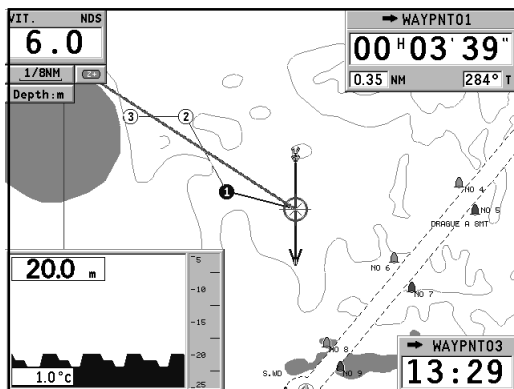

NOTE : Pour afficher les données de profondeur et de température de l'eau, GEONAV doit être connecté à un échosondeur.

FENETRES NAVIGATION A VOILES

Ces fenêtres apparaissent automatiquement lorsque le récepteur GPS obtient le point correct (FIX OK), les instruments du vent ont envoyé les données et une route est présente, mais à condition qu'elles soient activées par le menu de Setup.

Les fenêtres navigation à voiles affichent les informations suivantes :

- Vitesse du bateau
- Echelle de la carte
- Waypoint de destination
- Distance au waypoint de destination
- Angle relevé au waypoint de destination
- Angle d'écart de route
- Profondeur instantanée (si disponible)
- Température de l'eau (si disponible)

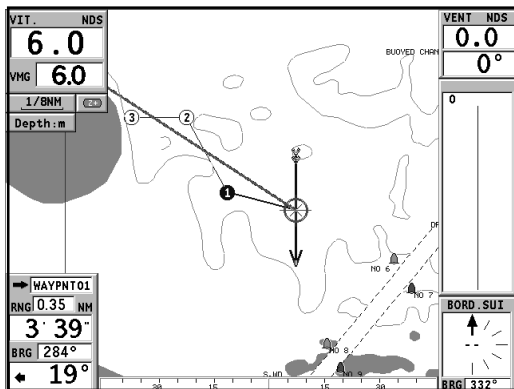

- Vitesse du vent vrai
- Direction du vent vrai (magnétique)

Si d'autres waypoint sont présents outre celui de destination, une fenêtre montrera les informations relatives au vent apparent sur le prochain bord.

La vitesse du vent apparent est reportée numériquement au centre de la fenêtre. La direction du vent est indiquée graphiquement avec une flèche.

Si une allure vent de travers ou vent arrière est prévue sur le prochain bord, la flèche indiquera la direction du vent apparent sur le premier bord du prochain segment de route, tandis que la direction du vent apparent sur le waypoint sera signalée par une ligne.

FENETRE ECHOSONDEUR

Cette fenêtre, qui apparaît seulement lorsque GEONAV est connecté avec un échosondeur, remplace la valeur numérique de la profondeur dans les fenêtres Navigation à moteur, en affichant le graphique du fond marin. Si disponible, le graphique affiche aussi la température de l'eau.

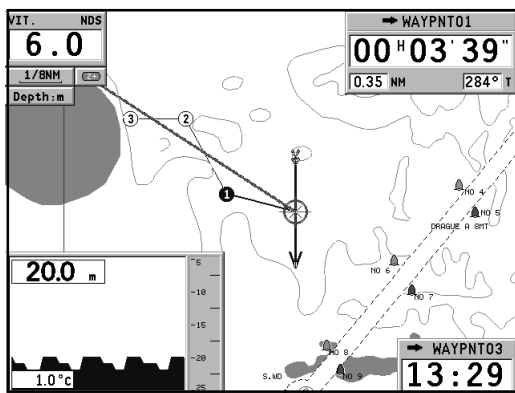

Lorsque la profondeur du fond marin est supérieure à la capacité de mesure de l'échosondeur, ou que la vitesse de déplacement du bateau est trop élevée pour permettre au capteur de profondeur d'effectuer un relevé correct, le graphique s'interrompt et la valeur est remplacée par "—".

FENETRE PARCOURS

Cette fenêtre reporte les informations générales relatives au parcours suivi.

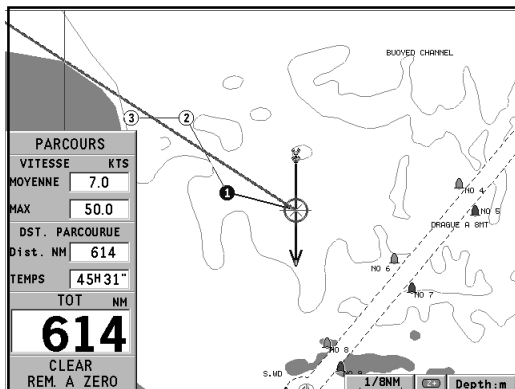

- Vitesse moyenne depuis le départ
- Vitesse maximum depuis le départ
- Temps passé depuis le départ
- Distance partielle parcourue depuis le départ
- Distance totale parcourue

Pour mettre ces compteurs (sauf la distance totale parcourue) à zéro au début d'un voyage, appuyer sur la touche CLR.

FENETRE SATELLITES

Après la mise en fonctionnement de l'unité, la fenêtre Satellites apparaît pour indiquer l'état de la réception du récepteur GPS. Le cercle extérieur représente l'horizon, le cercle intérieur une élévation de 45° par rapport à l'horizon et le point central correspond au zénith.

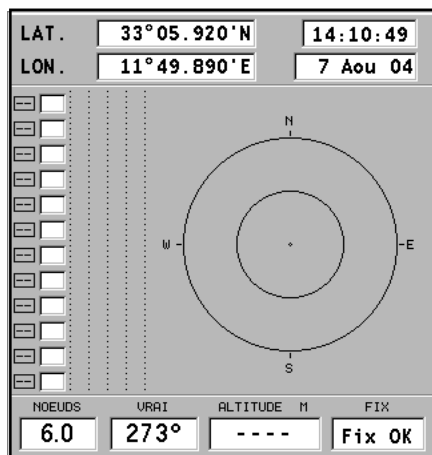

Les petits carrés numérotés représentent les satellites disponibles. Lorsque les satellites sont reconnus et leurs signaux acquis, leur position est confirmée et l'étiquette sur l'écran apparaît en vidéo inverse.

Dans la partie gauche de l'écran apparaissent les barres graphiques qui indiquent la qualité du signal reçu (plus la barre est importante, meilleure est la qualité du signal). Le numéro à gauche des barres indique la valeur numérique du rapport signal-bruit.

Informations supplémentaires :

- Jour, mois, année, heure locale ou heure de référence (GMT)
- Position du bateau (ou dernier point correct si le GPS est en phase de recherche des satellites)
- Situation actuelle du satellite (numéro et position)
- Route (COG), vitesse (SOG) et altitude

La position en deux dimensions (sans altitude) est disponible dès que trois satellites sont reçus de manière correcte; la latitude et la longitude relatives à la position du bateau sont également affichées. L'acquisition de quatre satellites permet d'obtenir l'altitude.

Lorsque le point est correct, GEONAV passe automatiquement en mode Navigation en affichant la position du bateau. La fenêtre Navigation en bas de l'écran indique la direction et la vitesse du bateau. Pour rappeler la fenêtre Satellites, appuyer sur la touche EXIT plusieurs fois.

FENETRE INFORMATIONS

Cette fenêtre affiche les informations générales relatives à la position courante du bateau :

- Latitude et longitude relatives à la position courante du bateau
- La correction dLAT et dLONG apportée à la latitude et à la longitude à l'aide de l'option SETUP/NAVIGATION, CALIBRATION
- Valeur de la déclinaison magnétique reçue par le GPS
- Route sol (COG)
- Vitesse (SOG)

POSITION COURANTE		
LATITUDE		
33° 05.908' N*		
LONGITUDE		
11° 49.887' E*		
CALIBRATION		
dLAT	dLON	
0° 00.012' S	0° 00.003' W	
COG	SOG	NDS
303° V	6.0	
VAR. MAG.	- . - -	

NOTE : Cette fenêtre est disponible uniquement en mode Navigation.

FENETRE INFO MAREE

Quand une cartouche NAVIONICS avec les données des Marées et des Courants est présente, GEONAV affiche quelques informations additionnelles par rapport aux normales prédictions affichées à la suite de la sélection d'une station de relèvement. Les informations suivantes sont visualisées :

- Latitude et longitude relatives à la position courante du bateau
- Heure et date courantes
- Valeur de la déclinaison magnétique reçue par le GPS
- Heure du lever et heure du coucher du soleil
- Heure du lever et heure du coucher de la lune
- Phase de la lune
- Diagramme de la marée estimée à la position courante

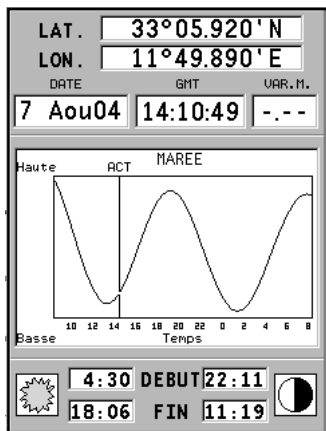

ATTENTION : Contrairement au diagramme rapporté à une station de relèvement (accessible au moyen de la fonction GOTO, ou en déplaçant le curseur sur le symbole relatif à une station de relèvement) qui se base sur des informations exactes fournies par les services hydrographiques, les données de ce diagramme sont estimées et dérivent de l'interpolation des deux stations de relèvement les plus proches à la position d'intérêt. La précision de cette estime varie en fonction de la nature de la côte, de la distance des stations les plus proches et d'autres facteurs géographiques.

FENETRE RUNWAY

Cette fenêtre affiche les informations générales relatives au waypoint de destination :

- Nom du waypoint de destination
- Distance du waypoint de destination
- Temps estimé à l'arrivée au waypoint de destination
- Angle relevé
- Route sol
- Angle de barre
- XTD (distance à droite/gauche du parcours tracé)
- XTD limite (largeur de runway)

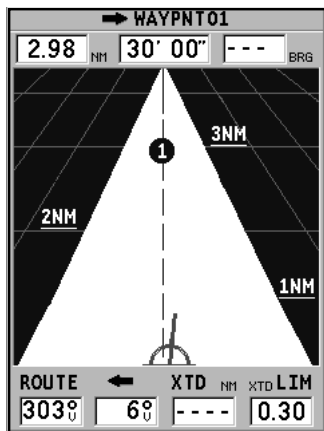

Le diagramme affiche la position du bateau par rapport à la route. Quand XTD prend la valeur limite indiquée à droite de l'écran, le symbole du bateau gagnera la limite droite ou gauche de runway. Pour modifier la valeur limite de XTD, voir la section *Menu setup*.

NOTE : Cette fenêtre est disponible uniquement en mode Navigation.

MENU PRINCIPAL

La pression de la touche **GOTO** fait apparaître le menu principal qui permet d'accéder aux options suivantes :

ROUTE : Permet d'afficher les informations relatives à la route, d'inverser et d'effacer la route, d'insérer les données de consommation et de mémoriser ou de rappeler les données de la cartouche.

TRACE : Permet d'activer/désactiver la fonction Trace, d'effacer la trace, de sélectionner la couleur de la trace, de visualiser le pourcentage de mémoire de trace utilisé et de mémoriser ou de rappeler les données de la cartouche.

MARQUE : Permet d'effacer la marque, de sélectionner la couleur de la marque, de visualiser le numéro de marques utilisées et disponibles et de mémoriser ou de rappeler les marques de la cartouche.

GOTO PORT : Permet de créer une route vers un port sélectionné.

GOTO NEAREST : Permet de créer une route vers le service au port le plus près de la position du bateau.

SETUP : Permet d'activer/désactiver et de modifier les paramètres généraux de fonctionnement du traceur.

GOTO LAT/LON : Permet de créer une route vers des coordonnées géographiques connues.

GOTO RANGE/BEARING : Permet de créer une route vers une position avec une distance et un relèvement connus.

NOTE : La plupart des voix du menu, si sélectionnées, présentent une série de sous-menus. Utiliser le joystick pour passer d'un menu à l'autre et appuyer sur **ENTER** pour sélectionner une voix.

ROUTE

MODIFIER UNE ROUTE (MODE CURSEUR)

Créer un waypoint

En utilisant le joystick, déplacer le curseur sur le point voulu et appuyer sur la touche ENTER pour insérer un waypoint; pour insérer d'autres waypoint, répéter l'opération. Le nouveau waypoint sera ajouté à la route existante.

Il est possible d'insérer jusqu'à 99 waypoint par route au moyen aussi des fonctions GOTO du menu principal.

Effacer le dernier waypoint

Appuyer sur la touche CLR. Si le dernier waypoint est placé en dehors de l'écran, le message "EFFACER WP? ENTER = OUI" apparaît.

Appuyer sur la touche ENTER pour valider l'opération.

Effacer un waypoint

Utiliser le joystick pour déplacer le curseur sur le waypoint à effacer et puis appuyer sur la touche CLR.

Effacer tous les waypoint de la route

Appuyer plusieurs fois sur la touche CLR jusqu'à l'affichage du message "AUCUN WP".

Déplacer un waypoint

Porter le curseur exactement sur le waypoint à déplacer, appuyer sur la touche ENTER pour capturer le waypoint, puis déplacer le waypoint sur la position voulue; pour valider l'opération, appuyer sur la touche ENTER.

Insérer un nouveau waypoint dans une route

Porter le curseur exactement sur le segment de route à modifier et appuyer sur la touche ENTER pour capturer le segment; il sera représenté par un trait plus épais afin de le distinguer plus facilement des autres segments de route. Une fenêtre montrera le segment capturé et sa longueur.

Déplacer le curseur sur le point choisi pour insérer le nouveau waypoint, puis appuyer sur la touche ENTER pour valider.

MODIFIER UNE ROUTE (MODE NAVIGATION)

Si le curseur manuel est visible, appuyer sur la touche EXIT pour entrer en mode Navigation.

Changer le waypoint de destination

Utiliser la fonction "Route vers un waypoint" (voir la section *Fonctions du menu route*).

ATTENTION : La route sera modifiée et le waypoint sélectionné deviendra le premier de la route.

Effacer tous les waypoint

En appuyant sur la touche CLR, le message "EFFACER ROUTE? ENTER = OUI" apparaît. Appuyer sur la touche ENTER pour valider ou sur une autre touche pour sortir.

FONCTIONS DU MENU ROUTE

Informations sur la route

Les informations relatives à la route sont visualisées sur plusieurs pages adjacentes qui contiennent des informations générales et les coordonnées géographiques de chaque waypoint.

Appuyer sur la touche GOTO pour afficher le menu, puis sélectionner ROUTE. Une fenêtre montrera les informations suivantes:

WP NOM : Nom du waypoint

DISTANCE : Distance entre DEPART et le waypoint courant

TEMPS : Temps écoulé de DEPART au waypoint courant

ESS. LITRES : Consommation estimée de carburant (litres ou gallons)

BRG : Relèvement entre le waypoint précédent et le waypoint courant

POSITION : Latitude et longitude du waypoint

L/L	R&B	ROUTE		MRK	TRK	PORT
Inverser	Rappeler	Memoriser		Effacer	Vit/Cons	
WP NOM	DISTANCE _{est}		TEMPS		ESS. LITRES	
	Partiel	Total	Partiel	Total		
-----	-----	-----	-----	-----	-----	
WAYPNT01	0.24	0.24	-----	-----	-----	
WAYPNT02	0.22	0.46	-----	-----	-----	
WAYPNT03	0.23	0.69	-----	-----	-----	
WAYPNT04	0.26	0.95	-----	-----	-----	
WAYPNT05	0.10	1.13	-----	-----	-----	

VITESSE	0.0	KNS	LITRES	0.0
---------	-----	-----	--------	-----

Les données relatives au temps d'arrivée au waypoint et à la consommation de carburant sont affichées seulement après l'insertion des valeurs estimées de vitesse et de consommation (voir la section *Insérer les données de vitesse et de consommation de carburant*).

Utiliser le joystick pour se déplacer à l'intérieur de la page, pour faire défiler les pages adjacentes et pour retourner au menu. Appuyer sur la touche EXIT pour sortir.

Insérer les données de vitesse et de consommation de carburant

Les informations permettent de calculer les données affichées par la fenêtre INFO. Appuyer sur la touche GOTO pour afficher le menu, sélectionner ROUTE/VIT/CONS et puis appuyer sur ENTER pour ouvrir deux fenêtres.

Utiliser le joystick pour insérer les données et pour valider.

Mémoriser une route dans la CompactFlash™

Appuyer sur la touche GOTO pour afficher le menu, sélectionner ROUTE, MEMORISER et puis appuyer sur ENTER. GEONAV propose automatiquement un nom qu'il est possible de changer à l'aide du joystick. Appuyer sur ENTER pour valider l'opération.

Le message "ROUTE MEM. OK" confirme que l'opération a été exécutée correctement. Une fois mémorisée, la route disparaît de l'écran.

Rappeler une route de la CompactFlash™

Appuyer sur la touche GOTO pour afficher le menu, sélectionner ROUTE, RAPPELER et appuyer sur ENTER pour ouvrir le catalogue des routes; sélectionner la route à l'aide du joystick, puis appuyer sur ENTER pour valider, ou sur EXIT pour sortir.

La route choisie est visualisée et la fonction Autozoom automatiquement activée. Une fenêtre permettra la sélection du waypoint de destination.

Effacer une route

Appuyer sur la touche GOTO pour afficher le menu, sélectionner ROUTE, EFFACER et valider avec ENTER.

La voix COURANT dans le catalogue des routes contenues dans la CompactFlash™ indique la route couramment visualisée. Sélectionner la route à effacer à l'aide du joystick et puis valider avec ENTER.

En choisissant COURANT, la route couramment visualisée est effacée; il est aussi possible de supprimer la route en maintenant la touche CLR pressée plus de 3 secondes en mode Navigation.

L/L	R&B	ROUTE		MRK	TRK	PORT
Rappeler	Memoriser	Effacer		Vit/Cons	Inverser	
WP NOM	DISTANCE _{HT}		TEMPS		ESS. LITRES	
	Partiel	Total	Partiel	Total		
-----					-----	
WHPNT01	0,24	0,24	----	----	----	
WHPNT02	0,22	0,46	----	----	----	
WHPNT03	0,28	0,69	----	----	----	
WHPNT04	0,26	0,95	----	----	----	
WHPNT05	0,18	1,13	----	----	----	

VITESSE 0,0 KGS LITRES 0,0

Inverser une route

Appuyer sur la touche **GOTO** pour afficher le menu, sélectionner **ROUTE**, **INVERSER** (si aucune route n'est mémorisée, le message "AUCUNE ROUTE" apparaît).

La numérotation des waypoint s'inverse automatiquement pour permettre la navigation dans la direction opposée.

Route vers un waypoint

Appuyer sur **GOTO**, sélectionner **ROUTE** et, à l'aide du joystick, déplacer le curseur dans la liste des waypoint.

Appuyer sur **ENTER** et sélectionner le waypoint de destination en utilisant le joystick. Appuyer sur **ENTER** pour valider la sélection ou sur **EXIT** pour sortir.

GEONAV tracera une nouvelle route, le waypoint sélectionné deviendra le premier waypoint de la route et les waypoint précédents seront effacés.

TRACE

La fonction Trace permet d'enregistrer le parcours réel du bateau. Il est possible d'activer ou de désactiver l'enregistrement du parcours plusieurs fois au cours d'un même trajet. Dans ce cas, les différents segments de trace sont automatiquement dessinés.

Activer la trace

Pour activer la fonction Trace, appuyer sur la touche GOTO pour afficher le menu, puis sélectionner TRACE, DEPART et valider avec ENTER. Un petit cercle sur la position du bateau indiquera le point de départ de la trace.

RTE	MRK	TRACE	PORT	PRES	SETUP
Effacer	Coul.	Depart	Rappeler	Memoriser	
NOM	DATE	DUREE	LONG.		
■ TRK0001	7 Aou 04	15:56:43	---:---	0.18	NM
MEMUTILISEE <input type="text" value="0"/> % NUM. TRACE <input type="text" value="1"/>					

Désactiver la trace

Pour désactiver la fonction Trace, appuyer sur la touche GOTO pour afficher le menu, puis sélectionner TRACE, STOP et valider avec ENTER.

Mémoriser une trace dans la CompactFlash™

Appuyer sur la touche GOTO pour afficher le menu, puis sélectionner TRACE, MEMORISER et valider avec ENTER.

GEONAV propose automatiquement un nom pour le fichier qu'il est possible de changer à l'aide du joystick. Appuyer sur ENTER pour valider l'opération.

Le message "TRACE MEM. OK" confirme que l'opération a été exécutée correctement. Une fois mémorisée, la trace disparaît de l'écran.

Chaque fois que une trace est mémorisée dans la CompactFlash™, la mémoire du traceur est dégagée et l'indicateur de la mémoire utilisée présent dans le menu TRACE part de 0%.

Rappeler une trace de la CompactFlash™

Appuyer sur la touche GOTO pour afficher le menu, sélectionner TRACE et puis RAPPELER pour ouvrir le catalogue des traces. Choisir la trace voulue et appuyer sur la touche ENTER pour valider ou sur EXIT pour sortir.

Effacer une trace

Appuyer sur la touche GOTO pour afficher le menu, puis sélectionner TRACE, EFFACER et valider avec ENTER.

La voix COURANT dans le catalogue des traces contenues dans la CompactFlash™ indique la trace couramment visualisée. Sélectionner la trace à effacer à l'aide du joystick et puis valider avec ENTER. En choisissant COURANT, la trace couramment visualisée est effacée.

Définir la couleur de la trace

Sélectionner la couleur de la trace dans le menu : appuyer sur GOTO pour afficher le menu, sélectionner TRACE, COULEUR, choisir une couleur avec le joystick et appuyer sur ENTER pour valider. La couleur définie sera mémorisée en même temps que la trace.

NOTE : Il n'est pas possible de modifier la couleur de la trace lorsque l'enregistrement est actif.

Afficher et modifier un segment de trace

Pendant l'enregistrement de la trace, plusieurs informations sont mémorisées. Ces informations peuvent être par la suite examinées et modifiées.

En plaçant le curseur manuel sur un point d'un segment de trace, une fenêtre montrant les informations se référant à cette position durant la navigation sera visualisée.

- Date d'enregistrement
- Heure d'enregistrement
- Profondeur de l'eau
- Température de l'eau
- Direction du vent vrai
- Vitesse du vent vrai

Les valeurs relatives au vent et à la profondeur sont visualisées seulement si disponibles.

En plaçant le curseur manuel en correspondance du point de départ du segment de trace, un menu s'ouvre dans lequel il est possible de modifier le nom du segment, voir les informations de vitesse moyenne et maximum, contrôler la longueur et le temps du parcours, effacer le segment et modifier la couleur des différents segments.

Lorsque le menu s'ouvre, appuyer sur **ENTER** pour accéder aux options, déplacer le joystick pour sélectionner une option et valider avec **ENTER**.

Route vers un segment de trace

Appuyer sur **GOTO** et sélectionner **TRACE** avec le joystick.

Une fenêtre apparaîtra contenant la liste des segments de route avec les couleurs des lignes, les noms, la date et l'heure d'activation de l'enregistrement, la durée temporelle et la longueur de l'enregistrement.

RTE	MRK	TRACE	PORT	PRES	SETUP
Stop	Rappeler	Memoriser	Effacer	Cou1.	
-----	NOM	DATE	DUREE	LONG.	
-----	TRK00001	7 Aou 04	16:41:11	--:--:--	0.00 NM
MEMUTILISEE		0 %	NUM. TRACE		1

La liste peut être ordonnée en sélectionnant avec le joystick le camp où ordonner les segments. Valider ensuite avec ENTER.

A l'aide du joystick, sélectionner le segment de destination (les derniers 8 segments utilisés sont mis en évidence dans un carré), appuyer sur ENTER pour valider.

GEONAV placera le curseur en correspondance du début du segment sélectionné. Pour insérer un waypoint, appuyer sur ENTER; pour insérer une marque, presser la touche ENTER longtemps.

MARQUES

Les marques identifient un point d'intérêt grâce à un nom et un symbole et sont sauvegardées dans la mémoire de GEONAV. Lorsqu'une marque est insérée, l'instrument enregistre également la date, l'heure, la profondeur et la température de l'eau (si disponible). Ces informations sont sauvegardées en même temps que le nom le symbole et la couleur de la marque et peuvent être ensuite visualisées dans la fenêtre activée par le menu GOTO MRK.

NOTE : Les noms des marques sont visualisés à partir de l'échelle 32 milles marins de la carte.

MODE CURSEUR

Insérer une marque

Placer le curseur en correspondance du point désiré et presser la touche ENTER longtemps. Un fenêtre montrera le symbole et le nom que GEONAV donne automatiquement à la marque.



En utilisant le joystick et la touche ZOOM, il est possible de changer le symbole (8 caractères disponibles), le nom (maximum 8 caractères) et la couleur de la marque en fonction de la typologie de la marque à sauvegarder (par exemple ban de poissons, épave, roche, etc). Appuyer sur ENTER pour valider.

NOTE : Le curseur peut être mis sur la position désirée même en utilisant les fonctions GOTO.

Changer le nom/symbole/couleur d'une marque

Placer le curseur en correspondance de la marque désirée et appuyer sur ENTER. Une fenêtre visualisera les symboles, les noms et les couleurs précédemment choisis. En utilisant le joystick et la touche -ZOOM+, il sera alors possible de modifier le symbole, le nom et la couleur. Appuyer sur ENTER pour valider.

Effacer une marque

Placer le curseur manuel en correspondance de la marque et appuyer sur la touche CLR.



MODE NAVIGATION**Insérer une marque**

En maintenant la touche ENTER pressée, une marque est automatiquement insérée sur la position du bateau. Une fenêtre visualisera le symbole et le nom que GEONAV donne automatiquement à la marque. Avec le joystick et la touche -ZOOM+ , il est possible de changer ce symbole, ce nom et la couleur en fonction de la typologie de la marque à sauvegarder (par exemple ban de poissons, épave, roche, etc). Appuyer sur ENTER pour valider.

Route vers une marque

Appuyer sur GOTO et sélectionner MARQUE en utilisant le joystick.

Une fenêtre de dialogue sera visualisée, dans laquelle, pour chaque marques, les symboles, noms, couleurs, date et heure d'insertion sont affichés ainsi que la profondeur et la température de l'eau si disponibles.

R&B	RTE	MARQUE	TRK	PORT	PRES
Rappeler	Memoriser	Effacer	Coul.		
	NOM	DATE	PROF.	TEMP.	
	HOME	7 Aou 04	10:54:25	----	---
	MARK0001	7 Aou 04	10:54:23	----	---
Occupe <input type="text" value="2"/> Disponibl <input type="text" value="2998"/>					

La fenêtre montre également le nombre de marques sauvegardées et l'espace disponible.

La liste peut être ordonnée en sélectionnant avec le joystick le camp où ordonner les marques. Valider ensuite avec ENTER. A l'aide du joystick, sélectionner la marque de destination (les dernières 8 marques sont mises en évidence dans un carré), appuyer sur ENTER pour valider.

GEONAV placera un waypoint en correspondance de la marque sélectionnée, ajoutera un nouveau segment de route en queue à la route existante (en absence de route, le segment partira de la position du bateau). Appuyer sur EXIT pour retourner au mode Navigation et activer automatiquement la fonction Autozoom.

NOTE : Pour effacer une marque, la sélectionner dans la liste GOTO MRK et appuyer sur CLR.

FONCTIONS DU MENU MARQUES

Mémoriser un groupe de marques dans la Compact Flash™

Appuyer sur GOTO pour afficher le menu, sélectionner MARQUE, MEMORISER et appuyer sur ENTER pour valider. GEONAV proposera un nom qu'il sera possible de changer avec le joystick. Appuyer sur ENTER pour valider.

Le message "MARQUE MEMORISEE" apparaîtra pour confirmer que l'opération a été effectuée correctement. Une fois sauvegardées, les marques n'apparaissent plus sur l'écran.

Chaque fois qu'un groupe de marques est sauvegardé dans la mémoire de la Compact Flash™, la mémoire de l'instrument est libérée, l'indicateur de marque repart donc du maximum d'espace.

Rappeler un groupe de marques de la Compact Flash™

Appuyer sur GOTO pour afficher le menu, sélectionner MAR-

QUE et RAPPELER pour ouvrir le catalogue des marques. Sélectionner le groupe désiré et appuyer sur ENTER pour valider ou sur EXIT pour sortir.

Effacer un groupe de marques

Appuyer sur GOTO pour afficher le menu. Sélectionner MARQUE, EFFACER et valider avec ENTER.

Le catalogue des groupes de marques sauvegardés dans la Compact Flash™ apparaîtra. Le mot ACTUEL définira le groupe de marques actuellement utilisé et visualisé sur l'écran.

Sélectionner le groupe de marques à effacer avec le joystick, puis valider avec ENTER. Le groupe de marques visualisé sur l'écran sera effacé si ACTUEL est sélectionné.

GOTO PORT

Appuyer sur GOTO et sélectionner PORT en utilisant le joystick. Choisir dans le catalogue le port de destination (les derniers 8 ports sélectionnés sont mis en évidence dans un carré), appuyer ensuite sur ENTER pour valider la sélection.

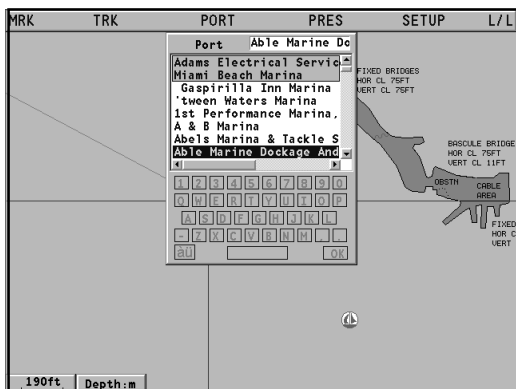

Il est possible de parcourir rapidement la liste avec la touche -ZOOM+. Il est également possible d'insérer les premières lettres du nom du port en utilisant le clavier en bas de l'écran. Utiliser le joystick pour placer le curseur en correspondance du dernier élément dans la liste, puis bouger le curseur pour accéder au clavier.

A l'aide du curseur, sélectionner les lettres du nom du port, puis valider en appuyant sur ENTER. Lorsque le port d'intérêt apparaît dans la liste, utiliser le joystick pour le mettre en évidence et ENTER pour valider l'opération.

Une fois le port sélectionné, un waypoint sera inséré en correspondance de sa position, un nouveau segment de route sera ajouté à la route existante (s'il n'existe pas de route, le segment partira de la position du bateau). En appuyant sur EXIT, GEONAV retournera au mode Navigation et activera automatiquement l'Autozoom.

GOTO NEAREST

NOTE : Cette option est disponible uniquement avec les cartouches NAVIONICS contenant les services aux ports; elle permet de localiser et faire route vers le port disposant des services demandés le plus près de la position du bateau.

Appuyer sur **GOTO**, sélectionner **PRES** avec le joystick, sélectionner le service désiré, valider avec **ENTER**, sinon, appuyer sur **EXIT** pour annuler.

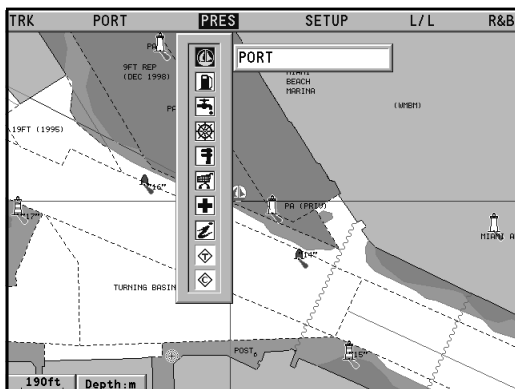

GEONAV visualisera les trois destinations les plus proches à vol d'oiseau du bateau (si en mode Navigation) ou du curseur (si en mode Curseur) et se placera automatiquement sur la destination la plus proche.

Avec le joystick, il sera possible de sélectionner un des trois ports. Une fenêtre visualisera les données relatives à la distance et au temps d'arrivée (estimé sur la vitesse actuelle). Pour valider la sélection, appuyer sur **ENTER**.

GEONAV placera un waypoint en correspondance du port sélectionné, effacera automatiquement la route existante (si en mode Navigation), ou ajoutera le waypoint en queue à la route existante (si en mode Curseur), puis retournera automatiquement au mode Navigation en activant la fonction Autozoom.

Calcul de la marée ou du courant dans la station la plus proche

NOTE : Cette fonction est disponible uniquement avec les cartouches NAVIONICS contenant les données des courants et marées.

Cette fonction permet de visualiser, dans les 24 heures correspondantes à la date sélectionnée, la courbe de niveau des marées et l'intensité du courant de marée prévus par une des stations les plus proches.

Au contraire de l'estime faite dans la fenêtre d'information, ces informations sont fournies par la station de relèvement. Les données sont donc beaucoup plus fiables.

Appuyer sur **GOTO**, sélectionner **PRES** avec le joystick, sélectionner ensuite le service courants et marées et valider avec la touche **ENTER**. GEONAV permettra de choisir une des 3 stations les plus proches. Sélectionner une station et valider avec la touche **ENTER**.

Une fenêtre montrera les informations suivantes :

Station de relèvement de marée

- Nom de la station
- Date de référence des prévisions
- Heure et hauteur sur la position du curseur sur le graphique
- Heure et hauteur de la basse et haute marée
- Heure du levé et coucher du soleil
- Heure du levé et coucher de la lune

- Phase lunaire
- Graphique de la marée pour les 24 heures

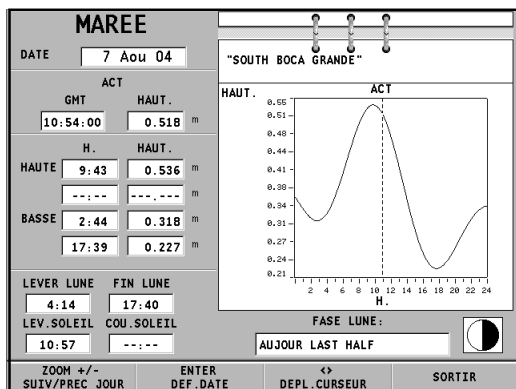

Station de relèvement de courant de marée

- Nom de la station
- Date de référence des prévisions
- Heure, vitesse et direction du courant sur la position du curseur sur le graphique
- Heure, vitesse et direction plus heure de calme pour le flue et le reflue quotidien
- Heure du levé et coucher du soleil
- Heure du levé et coucher de la lune
- Phase lunaire
- Graphique du courant sur les 24 heures

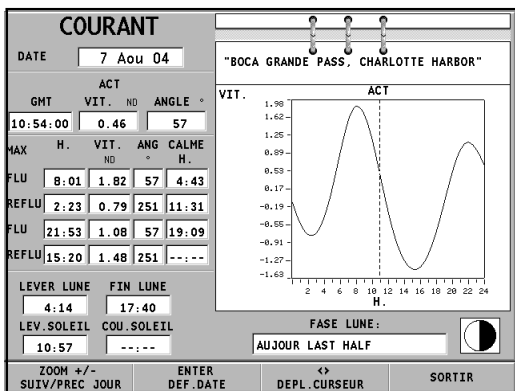

Dans les deux cas, la donnée par défaut est celle actuelle. Il est cependant possible de définir une donnée différente en appuyant sur **ENTER** ou en agissant sur **-ZOOM+**.

NOTE : Il est possible d'accéder aux mêmes informations en plaçant le curseur sur l'icône correspondante à une station de relèvement de marée ou de courant, et en appuyant ensuite sur **ENTER** pour valider.

MENU SETUP

Le menu de setup permet de définir les options de l'instrument. Pour accéder au menu de setup, appuyer sur GOTO pour afficher le menu principal et utiliser ensuite le joystick pour choisir SETUP.

Les voix du menu sont réparties en six groupes; en sélectionnant un groupe à l'aide du joystick, apparaîtra la liste des options disponibles. Appuyer sur ENTER pour sélectionner un groupe, puis utiliser le joystick pour se déplacer à travers les différentes options et en modifier les définitions.

Pour retourner à la liste des groupes, appuyer sur EXIT.

AFFICHAGE

- Mode (LUMIERE/JOUR/NUIT)
Sélectionne les couleurs en fonction de la luminosité de l'ambiance.
- Ligne de sécurité (OFF/2m/5m/10m/20m)
Active l'affichage des zones qui correspondent à la ligne de sécurité.
- Lignes fond (OFF/5m/10m/20m/ALL)
Active l'affichage des lignes de niveau.
- Easy view (ON/OFF)
Active/désactive la fonction d'agrandissement de la carte.
- Marques (ON/OFF)
Active/désactive l'affichage des marques (en mode STD uniquement).
- Rotation carte (ON/OFF)
Active/désactive la fonction de rotation de la carte.
- Détail carte (ON/OFF)
En sélectionnant ON, on pourra choisir les détails de la cartographie à visualiser (STD/USR/ALL). Il est possible de choisir entre deux combinaisons définies (STD, qui équivaut à l'affichage standard défini par les règles ECS, et ALL, qui active l'affichage de tous les éléments) ou bien, en

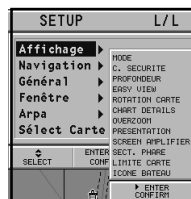

sélectionnant USER, d'activer ou de désactiver l'affichage d'éléments particuliers.

- **Overzoom (ON/OFF)**
Active/désactive la fonction de overzoom.
- **Présentation (INTER./US)**
Sélectionne les symboles et les couleurs de la présentation de la carte.
- **Screen Amplifier (ON/OFF)**
Active/désactive la fonction Screen Amplifier.
- **Secteurs phares (AUTO/ON/OFF)**
Active/désactive l'affichage des secteurs des phares. En sélectionnant AUTO, les secteurs des phares sont affichés uniquement si le mode NUIT est activé (mode affichage).
- **Limites carte (ON/OFF)**
Active/désactive l'affichage du contour de la carte.
- **Icône bateau**
Sélectionne l'icône à utiliser pour identifier la position du bateau sur l'écran.



NAVIGATION

- **Alarme mouillage (OFF/15m/30m/50m)**
Active/désactive l'alarme et introduit la distance pour l'activation de l'alarme mouillage.
- **Défin. heure (LOCALE/GMT)**
Introduit l'heure locale.
- **Relèvement (VRAIE/MAG)**
Introduit le mode magnétique pour tous les relèvements.
- **Filtre vitesse (ON/OFF)**
Active/désactive le filtre de la valeur de vitesse.
- **Densité trace (DIST/AUTO/H.)**
Permet de sélectionner et de définir l'intervalle d'acquisition de la trace, en choisissant entre distance, temps ou

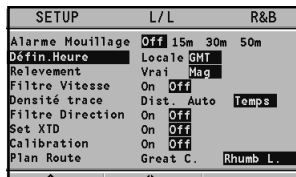

en acquisition automatique (dans ce cas, la trace est moins intense pour économiser la mémoire).

- Filtre direction (ON/OFF)
Active/désactive le filtre de la valeur de direction.
- Set XTD (ON/OFF)
Introduit la valeur maximum de déviation de la route tracée.
- Calibration (ON/OFF)
Permet le calibrage de la position du bateau reçue par le GPS.
- Plan route (GREAT C./RHUMB L.)
Sélectionne le type de route (orthodromique ou loxodromique).

GENERAL

- Langue (EN/FR/ES/DE/DK/IT/SV/NL/SU/NO/GR)
Sélectionne la langue.
- Unité distance (NAUT/METR/STAT)
Sélectionne l'unité de mesure des distances.
- Unité profondeur (M/FT/FA)
Sélectionne l'unité de mesure de la profondeur.
- Réseau (ON/OFF)
Active/désactive la connexion en réseau (voir la section *Connexion Ethernet*).
- Adresse IP de réseau (ON/OFF)
Change les paramètres de réseau (voir la section *Connexion Ethernet*).
- Message bienvenue (ON/OFF)
Active/désactive l'affichage d'un message dans la page de bienvenue présente au démarrage de l'instrument. En sélectionnant ON, une fenêtre permettra d'écrire ou de modifier le texte du message.

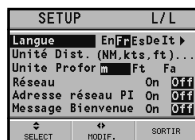

FENETRE (ON/OFF)

- Sélectionne les fenêtres auxiliaires à visualiser. Chaque fenêtre pourra être affichée en avant-première.



ARPA

- Activer ARPA (ON/OFF)
Active/désactive la visualisation des cibles ARPA.
- Set CPA/TCPA Lim. (ON/OFF)
Introduit les limites pour les alarmes CPA (*Closest Point of Approach*) et TCPA (*Time to Closest Point of Approach*).
- Offset GPS Radar (ON/OFF)
Sélectionne l'offset entre l'unité GPS et l'antenne du radar.

SELECTION CARTE ...

- Sélectionne la carte à charger de la CompactFlash™. En choisissant ON, une fenêtre montrera le catalogue des cartes présentes dans la cartouche. La carte couramment chargée sera mise en évidence par un astérisque.

Choisir la nouvelle carte à l'aide du joystick, puis appuyer sur ENTER pour la sélectionner, ou sur EXIT pour sortir. Appuyer sur GOTO pour afficher les informations relatives à la carte.

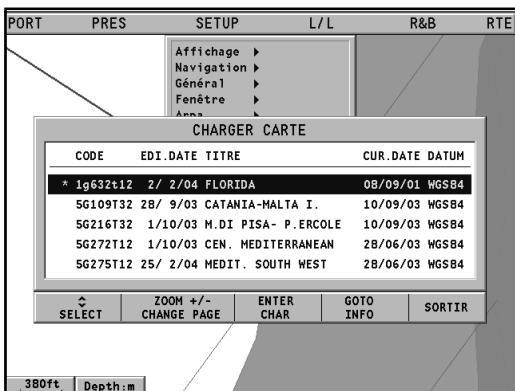

GOTO LAT/LON

Appuyer sur GOTO et sélectionner L/L avec le joystick.

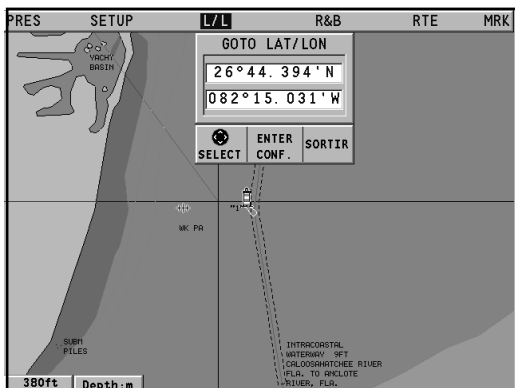

En utilisant le joystick, insérer les coordonnées du point désiré et valider l'insertion. GEONAV placera le curseur en correspondance du point sélectionné.

Pour insérer un waypoint, appuyer sur ENTER; pour insérer une marque, presser la touche ENTER longtemps.

GOTO RANGE/BEARING

Appuyer sur GOTO et sélectionner R&B (distance/relèvement) avec le joystick.

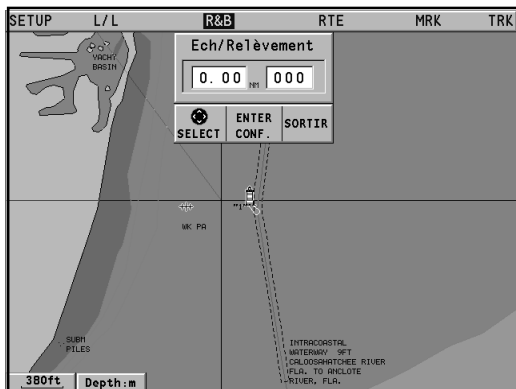

Toujours en utilisant le joystick, insérer les valeurs de distance et de relèvement du point désiré et valider l'insertion. GEONAV placera le curseur en correspondance du point sélectionné.

Pour insérer un waypoint, appuyer sur ENTER; pour insérer une marque, presser la touche ENTER longtemps.

CONNEXION ETHERNET

GEONAV est doté de Connexion Ethernet, un système qui permet la connexion en réseau Ethernet de plusieurs traceurs. Grâce à la réalisation d'un réseau d'appareils, il est possible de transférer toutes les modifications apportées à la route, y compris celles temporaires effectuées à l'aide de la fonction Easy Pilot, d'un traceur à l'autre.

Afin d'éviter que l'utilisation incorrecte d'un appareil puisse se répercuter sur le fonctionnement d'un autre appareil, il faut activer la fonction Verrouillage : dans ce cas il ne sera plus possible de modifier la route. Une autre nouveauté importante est «une seule carte numérique pour plusieurs appareils». Il n'est plus nécessaire d'acheter autant de cartes que d'appareils connectés.

NOTE : Pour le moment il n'existe pas dans le commerce de récepteurs GPS à même de se connecter à l'aide de la Connexion Ethernet. Il faut donc connecter séparément chaque traceur à un récepteur GPS en utilisant le port standard NMEA0183. Le récepteur peut de toute façon être connecté à plusieurs traceurs, tandis que le pilote automatique doit être connecté uniquement à un des traceurs en réseau, toujours en utilisant le port standard NMEA0183.

Réseau d'appareils

L'installation du système Connexion Ethernet, qui doit être effectuée par des techniciens spécialisés, requiert des câbles et des connecteurs standard Ethernet (câbles UTP cat.5 et connecteurs RJ-45). Pour connecter en réseau des appareils différents il faut utiliser le câble fourni qui sert à connecter chaque traceur à un hub standard Ethernet.

Pour établir une connexion point à point entre deux appareils seulement, il faut utiliser le câble fourni, en interposant un câble patch croisé.

Une fois que le réseau a été installé correctement, la Connexion Ethernet sera automatiquement fonctionnelle au démarrage des appareils.

Valeurs de l'adresse IP

Pour établir une correcte communication en réseau les traceurs doivent avoir des adresses de réseau différentes, non coincidentes avec aucun des dispositifs intérieurs (PC, imprimantes, serveurs, etc.) présents sur le même réseau.

L'introduction de l'adresse IP est effectuée par le menu de setup. Appuyer sur GOTO pour afficher le menu principal, puis sélectionner SETUP/GENERAL et se placer sur la voix ADRESSE IP DE RESEAU.

Une fenêtre montrera l'adresse IP de l'appareil sous la forme 192.168.xxx.yyy : introduire une valeur xxx (de 0 à 255) égale pour tous les appareils connectés en réseau, et des valeurs yyy (de 0 à 255) différentes pour tout traceur connecté. Définir l'intervalle de façon que les valeurs yyy pour tous les traceurs connectés soient comprises entre la valeur «première» et «dernière».

Dans la même fenêtre, l'option MONTRE INFO permet d'afficher l'état de la connexion en réseau (adresse MAC, adresse

IP, etc.), tandis que l'option PING permet d'effectuer le test de réponse d'une adresse IP du réseau.

Transfert de la route

Les opérations qui modifient la route active, et qui peuvent donc être transférées à tous les appareils en réseau, sont les suivantes :

- Modification de la route (insertion, effacement, déplacement d'un waypoint; rappel et effacement d'une route)
- Insertion d'un waypoint et sélection du waypoint de destination au moyen de la fonction GOTO
- Modification temporaire de la route au moyen de la fonction Easy Pilot (bouton EBL)

Après avoir effectué une des opérations ci-dessus à partir d'un des appareils en réseau, passer de mode Curseur à mode Navigation en appuyant sur la touche EXIT. Si le traceur n'est pas bloqué (voir par. suivant), un message demandera à l'utilisateur de valider, en appuyant sur la touche ENTER, le transfert au réseau de la route modifiée. A la suite de la validation du transfert des données, la route modifiée sera envoyée à tous les appareils en réseau, en remplaçant les données de route présentes localement, si elles existent. Pour annuler le transfert des données, appuyer sur la touche CLR.

NOTE : A la suite de l'annulation du transfert de la route modifiée, il sera encore possible de mettre en mémoire les modifications dans la cartouche interne à l'appareil. Appuyer sur **ENTER** pour valider l'opération ou sur **CLR** pour l'annuler. Dans les deux cas, à la fin de l'opération, l'appareil restaurera la route active originale. La route mise en mémoire dans la cartouche locale pourra être rappelée successivement et puis transférée au réseau.

Verrouillage du réseau

Grâce à cette fonction, il est possible d'empêcher que les modifications à la route effectuées d'un certain appareil soient transférées au réseau, en évitant que les effets de son utilisation incorrecte se répercutent sur les autres appareils con-

nectés. Un traceur bloqué devient un simple répéteur qui affiche la route suivie, mais qui ne permet pas de la modifier. Pour bloquer le réseau, appuyer sur la touche GOTO pour afficher le menu principal, puis sélectionner SETUP/GENERAL et désactiver l'option RESEAU.

Fonction Multicartes

Pendant son fonctionnement normal, le traceur est à même de lire la carte numérique uniquement de la cartouche CompactFlash où elle a été mémorisée au moment de l'achat. Maintenant, étant possible de copier la carte numérique sur autant de cartouches que d'appareils en réseau, chacun d'eux sera à même de lire cette carte : il suffit d'insérer la CompactFlash™ originale dans un appareil quelconque.

Pour effectuer une copie de la carte, il faut disposer d'un ordinateur doté d'un lecteur CompactFlash™. Accéder à la cartouche originale en utilisant File Manager de Windows, copier le répertoire \NAVIONIC\CHARTS dans une zone temporaire du disque dur, puis insérer une nouvelle CompactFlash™ dans le lecteur et transférer le contenu du répertoire \NAVIONIC\CHARTS du disque dur au répertoire \NAVIONIC\CHARTS de la CompactFlash™.

S'il est nécessaire, créer ce répertoire dans la nouvelle CompactFlash™ à l'aide de File Manager. Il faut faire attention de ne pas effacer les fichiers des cartes déjà présents dans la cartouche de destination. Répéter l'opération pour toutes les cartouches nécessaires aux autres appareils.

NOTE : Afin que la fonction Multicartes soit active, l'appareil contenant la CompactFlash™ originale doit être connecté en réseau et allumé.

PILOTE AUTOMATIQUE

GEONAV permet à un bateau doté d'un pilote automatique de suivre directement la route définie sur le traceur en compensant les différentes variations dues à des facteurs externes tels que vent et courant.

Le message "PROXIMITE AU WP" avertira le navigateur 25 secondes avant l'arrivée sur le waypoint de destination.

Le message "FIN DU PARCOURS" avertira le navigateur que le dernier waypoint de la route est proche.

ATTENTION : Pour éviter des changements de direction improvisés, il est absolument indispensable de désactiver le pilote avant de modifier une route ou une trace.

TABLE DES MATIERES

INTRODUCTION	4
CARACTERISTIQUES TECHNIQUES	5
INSTALLATION ET PRECAUTIONS	8
RACCORDEMENTS	11
INSTALLATION DES CARTOUCHES	13
CLAVIER	15
DIAGNOSTIC	18
CARTOGRAPHIE NUMERIQUE NAVIONICS	19
ELEMENTS GRAPHIQUES	26
CARACTERISTIQUES FONCTIONNELLES	28
POUR COMMENCER	40
MODE DE FONCTIONNEMENT	43
FENETRES NAVIGATION	46
FENETRES NAVIGATION A VOILES	48
FENETRE ECHOSONDEUR	50
FENETRE PARCOURS	51
FENETRE SATELLITES	52
FENETRE INFORMATIONS	54
FENETRE INFO MAREE	55
FENETRE RUNWAY	56
MENU PRINCIPAL	57
ROUTE	58
TRACE	63
MARQUES	67
GOTO PORT	71
GOTO NEAREST	73
MENU SETUP	77
GOTO LAT/LON	82
GOTO RANGE/BEARING	83
CONNEXION ETHERNET	84
PILOTE AUTOMATIQUE	88

GEONAV

HEADQUARTERS • ITALY

Navionics S.p.A. - Geonav Division

Via Vespucci 289 • 55049 Viareggio • Italy

Tel: +39 0584 4396-9

Fax: +39 0584 961309

Numero Verde: 800-861215

<http://www.geonav.it>

<http://www.navionics.it>

OFFICE • USA

Navionics Inc.

6 Thacher Lane • Wareham, MA. • USA 02571

Tel: +1 (508) 291 6000

Fax: +1 (508) 291 6006

Toll free: 1-800-848-5896

<http://www.navionics.com>

Copyright © 2004 Navionics S.p.A.

Rev. 1.0 - Sep 2004

N1016220

Free Manuals Download Website

<http://myh66.com>

<http://usermanuals.us>

<http://www.somanuals.com>

<http://www.4manuals.cc>

<http://www.manual-lib.com>

<http://www.404manual.com>

<http://www.luxmanual.com>

<http://aubethermostatmanual.com>

Golf course search by state

<http://golfingnear.com>

Email search by domain

<http://emailbydomain.com>

Auto manuals search

<http://auto.somanuals.com>

TV manuals search

<http://tv.somanuals.com>