

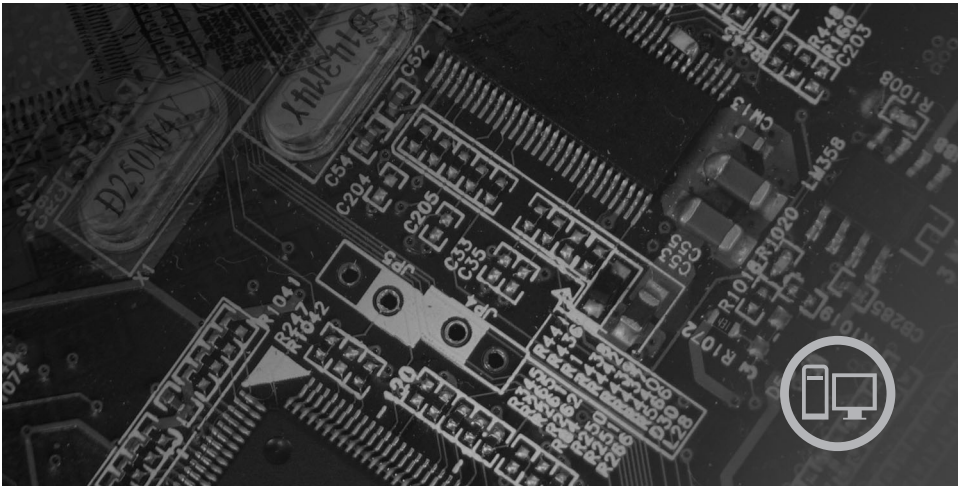

Οδηγός Αναφοράς Lenovo 3000 J Series



Περιέχει:

- Σημαντικές πληροφορίες ασφάλειας
- Πληροφορίες εγγύησης και άλλες σημειώσεις
- Εγκατάσταση του υπολογιστή
- Αποκατάσταση λογισμικού
- Διάγνωση και αντιμετώπιση προβλημάτων
- Βοήθεια και υπηρεσίες
- Προσφορά λογισμικού IBM Lotus

lenovo

Lenovo 3000 J Series

Σημείωση

Πριν χρησιμοποιήσετε αυτές τις πληροφορίες και το προϊόν που υποστηρίζουν, διαβάστε τις ακόλουθες πληροφορίες:

- “Σημαντικές πληροφορίες ασφάλειας” στη σελίδα v
- Παράρτημα Γ, “Δήλωση Περιορισμένης Εγγύησης της Lenovo”, στη σελίδα 37
- Παράρτημα Δ, “Σημειώσεις”, στη σελίδα 67

Πρώτη έκδοση (Δεκέμβριος 2005)

© Copyright Lenovo 2005.

Portions © Copyright International Business Machines Corporation 2005.

Με την επιφύλαξη παντός δικαιώματος.

Περιεχόμενα

Σημαντικές πληροφορίες ασφάλειας	v
Καταστάσεις που πρέπει να αντιμετωπίζονται άμεσα	v
Γενικές οδηγίες ασφάλειας	vii
Πρόσθετες πληροφορίες ασφάλειας	xii
Σημείωση σχετικά με τη μπαταρία λιθίου	xii
Πληροφορίες σχετικά με την ασφάλεια του modem	xiii
Δήλωση σχετικά με τις προδιαγραφές των συσκευών laser	xiii
Δήλωση σχετικά με το τροφοδοτικό	xiv
 Πρόσθετη βοήθεια	 xv
 Κεφάλαιο 1. Διευθέτηση του χώρου εργασίας	 1
Ανεση	1
 Κεφάλαιο 2. Εγκατάσταση του υπολογιστή	 5
Εκκίνηση του υπολογιστή	9
Ολοκλήρωση της εγκατάστασης λογισμικού	9
Ολοκλήρωση σημαντικών εργασιών	10
Ενημέρωση του λειτουργικού συστήματος	10
Εγκατάσταση άλλων λειτουργικών συστημάτων	10
Ενημέρωση του λογισμικού προστασίας από ιούς	11
Έναρξη του προγράμματος Setup Utility	11
Τερματισμός λειτουργίας του υπολογιστή	11
Καταγραφή των πληροφοριών του υπολογιστή σας	11
 Κεφάλαιο 3. Αποκατάσταση λογισμικού	 13
Δημιουργία και χρήση δίσκων αποκατάστασης προϊόντων	14
Εφεδρική αποθήκευση και αποκατάσταση	15
Χρήση του χώρου εργασίας Rescue and Recovery	16
Επίλυση προβλημάτων αποκατάστασης	18
Δημιουργία και χρήση αποθηκευτικών μέσων έκτακτης ανάγκης	19
Δημιουργία και χρήση δισκέτας αποκατάστασης και επισκευής	19
Αποκατάσταση ή εγκατάσταση προγραμμάτων οδήγησης συσκευών	20
Ορισμός συσκευής έκτακτης ανάγκης στη σειρά εκκίνησης μονάδων	21
 Κεφάλαιο 4. Πληροφορίες, βοήθεια και υπηρεσίες	 23
Πληροφορίες	23
Βοήθεια και υπηρεσίες	23
Αγορά πρόσθετων υπηρεσιών	26
 Κεφάλαιο 5. Διάγνωση και αντιμετώπιση προβλημάτων	 27
Αντιμετώπιση βασικών προβλημάτων	27

PC Doctor for DOS Diagnostics	29
Παράρτημα Α. Προσφορά λογισμικού IBM Lotus	31
Σχετικά με το IBM Lotus Notes	31
Σχετικά με το IBM Lotus SmartSuite	31
Υποστήριξη πελατών	32
Διεθνής Σύμβαση Άδειας Χρήσης	32
Απόδειξη Δικαιώματος	32
Αγορά αναβαθμίσεων, πρόσθετων αδειών χρήσης και τεχνικής υποστήριξης	32
Για να παραγγείλετε το CD	32
Παράρτημα Β. Μονάδες Αντικαθιστώμενες από τον Πελάτη (Customer Replaceable Units - "CRU").	35
Παράρτημα Γ. Δήλωση Περιορισμένης Εγγύησης της Lenovo	37
Μέρος 1 - Γενικοί όροι	37
Μέρος 2 - Όροι που Εμπίπτουν στο Δίκαιο κάθε Κράτους	42
Μέρος 3 - Πληροφορίες σχετικά με την Εγγύηση	57
Παράρτημα Δ. Σημειώσεις.	67
Σημείωση σχετικά με την έξοδο τηλεόρασης	68
Εμπορικά σήματα	69
Σημειώσεις σχετικά με την ηλεκτρονική ακτινοβολία	69
Δήλωση συμμόρφωσης με την Οδηγία EMC της Ευρωπαϊκής Ένωσης	69
Σημείωση σχετικά με το καλώδιο ρεύματος	70
Σημείωση σχετικά με τα καλώδια από PVC	72
Σημείωση σχετικά με την απόρριψη ηλεκτρικών και ηλεκτρονικών εξαρτημάτων (WEEE)	72

Σημαντικές πληροφορίες ασφάλειας

Σημείωση

Παρακαλούμε διαβάστε πρώτα τις σημαντικές πληροφορίες για την ασφάλεια.

Οι πληροφορίες αυτές μπορούν να σας βοηθήσουν να χρησιμοποιείτε τον επιτραπέζιο ή φορητό προσωπικό υπολογιστή σας με ασφάλεια. Ακολουθήστε και φυλάξτε όλες τις πληροφορίες που παρέχονται μαζί με τον υπολογιστή σας. Οι πληροφορίες που περιέχονται σε αυτό το έγγραφο δεν τροποποιούν τους όρους της σύμβασης αγοράς που συνάψατε ούτε τη Δήλωση Περιορισμένης Εγγύησης της Lenovo.

Η ασφάλεια των πελατών μας είναι σημαντική. Τα προϊόντα μας είναι σχεδιασμένα να είναι ασφαλή και αποτελεσματικά. Ωστόσο, οι προσωπικοί υπολογιστές είναι ηλεκτρονικές συσκευές. Τα καλώδια ρεύματος, οι μετασχηματιστές και άλλα εξαρτήματά τους μπορούν να δημιουργήσουν κινδύνους που θα μπορούσαν να έχουν ως αποτέλεσμα την πρόκληση τραυματισμών ή ζημιών, ειδικά σε περίπτωση κακής χρήσης τους. Για να μειώσετε αυτούς τους κινδύνους, ακολουθήστε τις οδηγίες που παρέχονται με το προϊόν σας, δώστε σημασία σε όλες τις προειδοποιήσεις που υπάρχουν στο προϊόν και στις οδηγίες λειτουργίας και διαβάστε προσεκτικά όλες τις πληροφορίες που περιέχονται σε αυτό το έγγραφο. Ακολουθώντας προσεκτικά τις πληροφορίες που περιέχονται σε αυτό το έγγραφο και παρέχονται με το προϊόν σας, μπορείτε να συμβάλετε στην προστασία σας από κινδύνους και να δημιουργήσετε ένα ασφαλέστερο περιβάλλον εργασίας.

Σημείωση: Οι πληροφορίες αυτές περιέχουν αναφορές σε μετασχηματιστές και μπαταρίες. Πέραν των φορητών υπολογιστών, ορισμένα προϊόντα (π.χ. ηχεία και οθόνες) παρέχονται με εξωτερικούς μετασχηματιστές. Αν έχετε ένα τέτοιο προϊόν, οι πληροφορίες αυτές ισχύουν για το προϊόν σας. Επιπρόσθετα, ο υπολογιστής σας μπορεί να περιέχει μια εσωτερική μπαταρία σε μέγεθος νομίσματος, η οποία τροφοδοτεί με ηλεκτρικό ρεύμα το ρολόι του συστήματός σας ακόμα και όταν ο υπολογιστής είναι αποσυνδεδεμένος. Επομένως οι πληροφορίες σχετικά με την ασφάλεια των μπαταριών ισχύουν για όλους τους υπολογιστές.

Καταστάσεις που πρέπει να αντιμετωπίζονται άμεσα

Τα προϊόντα μπορούν να υποστούν ζημιές λόγω κακής χρήσης ή αμέλειας. Σε ορισμένες περιπτώσεις, οι ζημιές ίσως είναι τόσο σοβαρές ώστε το προϊόν να μην πρέπει να χρησιμοποιηθεί ξανά έως ότου ελεγχθεί και, αν είναι αναγκαίο, επισκευαστεί από εξουσιοδοτημένο τεχνικό.

Όπως και με κάθε ηλεκτρονική συσκευή, πρέπει να προσέχετε το προϊόν όταν βρίσκεται σε λειτουργία. Σε πολύ σπάνιες περιπτώσεις, μπορεί να αντιληφθείτε μια οσμή ή να παρατηρήσετε καπνό ή σπίθες να εξέρχονται από τον υπολογιστή σας. Επίσης, μπορεί να ακούσετε ήχους που υποδηλώνουν κάποιο πρόβλημα. Οι συνθήκες αυτές ίσως απλά σημαίνουν ότι έχει υποστεί βλάβη κάποιο εσωτερικό εξάρτημα, με ασφάλη και ελεγχόμενο τρόπο. Ίσως όμως υποδηλώνουν πιθανό πρόβλημα ασφάλειας. Ωστόσο, μη διακινδυνεύετε και μην προσπαθήσετε να διαγνώσετε το πρόβλημα μόνοι σας.

Ελέγχετε συχνά τον υπολογιστή σας και τα εξαρτήματά του, ώστε να εντοπίζετε τυχόν ζημιές, φθορά ή ενδείξεις κινδύνου. Αν υπάρχει οποιαδήποτε αβεβαιότητα σχετικά με την κατάσταση ενός εξαρτήματος, μη χρησιμοποιήσετε το προϊόν. Επικοινωνήστε με το Κέντρο Υποστήριξης Πελατών ή με τον κατασκευαστή του προϊόντος για οδηγίες σχετικά με τον έλεγχο του προϊόντος και, αν είναι απαραίτητο, την επισκευή του. Για έναν κατάλογο με τους αριθμούς τηλεφώνου που μπορείτε να καλέσετε για να ζητήσετε υπηρεσίες επισκευής και υποστήριξης, βλ. “Παγκόσμιος Τηλεφωνικός Κατάλογος” στη σελίδα 62.

Στη σπάνια περίπτωση που παρατηρήσετε οποιαδήποτε από τις συνθήκες που αναφέρονται παρακάτω, ή αν έχετε οποιεσδήποτε ανησυχίες σχετικά με την ασφάλεια του προϊόντος, σταματήστε να το χρησιμοποιείτε και αποσυνδέστε το από την πρίζα και από τις τηλεφωνικές γραμμές έως ότου επικοινωνήσετε με το Κέντρο Υποστήριξης για περισσότερες οδηγίες.

- Καλώδια ρεύματος, φως, μετασχηματιστές, επεκτάσεις καλωδίων, συσκευές προστασίας από υπέρταση ή τροφοδοτικά που έχουν κοπεί, ραγίσει, σπάσει ή υποστεί ζημιές.
- Ενδείξεις υπερθέρμανσης, καπνού, σπίθας ή φωτιάς.
- Ζημιές σε μια μπαταρία (όπως ρωγμές ή παραμόρφωση), αποφόρτιση μπαταρίας ή συσσώρευση ξένων ουσιών επάνω στη μπαταρία.
- Περίεργοι ήχοι ή δυνατή οσμή προερχόμενη από το προϊόν.
- Ενδείξεις ότι έχει χυθεί υγρό ή έχει πέσει κάποιο αντικείμενο επάνω στον υπολογιστή, το καλώδιο ρεύματος ή το μετασχηματιστή.
- Έκθεση του υπολογιστή, του καλωδίου ρεύματος ή του μετασχηματιστή σε νερό.
- Πτώση του προϊόντος ή άλλες ζημιές στο προϊόν.
- Μη κανονική λειτουργία του προϊόντος παρά τη χρήση του σύμφωνα με τις οδηγίες λειτουργίας.

Σημείωση: Αν παρατηρήσετε τέτοιες συνθήκες σε προϊόν (π.χ. μια επέκταση καλωδίου) που δεν έχει κατασκευαστεί από ή για τη Lenovo, σταματήστε να χρησιμοποιείτε αυτό το προϊόν έως ότου επικοινωνήσετε με τον κατασκευαστή του προϊόντος για περαιτέρω οδηγίες, ή έως ότου προμηθευτείτε κατάλληλο προϊόν αντικατάστασης.

Γενικές οδηγίες ασφάλειας

Τηρείτε πάντα τις ακόλουθες προφυλάξεις για να μειώσετε τον κίνδυνο τραυματισμού και πρόκλησης ζημιών.

Επισκευή

Μην επιχειρήσετε να επισκευάσετε ένα προϊόν μόνοι σας, εκτός αν σας ζητηθεί συγκεκριμένα από το Κέντρο Υποστήριξης Πελατών. Χρησιμοποιείτε μόνο εξουσιοδοτημένο παροχέα υπηρεσιών, εγκεκριμένο για την επισκευή του συγκεκριμένου προϊόντος.

Σημείωση: Ορισμένα εξαρτήματα μπορούν να αναβαθμιστούν ή να αντικατασταθούν από τον πελάτη. Τα εξαρτήματα αυτά ονομάζονται Μονάδες Αντικαθιστώμενες από τον Πελάτη (Customer Replaceable Units - CRU). Η Lenovo προσδιορίζει ρητώς τα εξαρτήματα που αποτελούν μονάδες CRU και παρέχει τεκμηρίωση με οδηγίες όταν ενδείκνυται η αντικατάστασή τους από τον πελάτη. Πρέπει να ακολουθείτε πιστά όλες αυτές τις οδηγίες όταν αντικαθιστάτε μονάδες CRU. Να βεβαιώνετε πάντα ότι έχετε σβήσει και αποσυνδέσει το προϊόν από οποιαδήποτε πηγή ρεύματος πριν επιχειρήσετε να πραγματοποιήσετε την αντικατάσταση. Για οποιεσδήποτε ερωτήσεις ή διευκρινίσεις, επικοινωνήστε με το Κέντρο Υποστήριξης Πελατών.

Αν και δεν υπάρχουν κινητά μέρη στον υπολογιστή αφού αποσυνδέσετε το καλώδιο ρεύματος, οι ακόλουθες ειδοποιήσεις είναι απαραίτητες για λόγους πιστοποίησης UL.

Κίνδυνος



Επικίνδυνα κινητά μέρη. Αποφύγετε την επαφή με τα δάχτυλά σας και με άλλα μέρη του σώματος.

Προσοχή



Προτού ξεκινήσετε την αντικατάσταση μονάδων CRU, κλείστε τον υπολογιστή και περιμένετε τρία έως πέντε λεπτά μέχρι να μειωθεί η θερμοκρασία στο εσωτερικό του υπολογιστή πριν ανοίξετε το κάλυμμα.

Καλώδια ρεύματος και μετασχηματιστές

Χρησιμοποιείτε μόνο τα καλώδια ρεύματος και τους μετασχηματιστές που παρέχονται από τον κατασκευαστή του προϊόντος.

Ποτέ μην τυλίγετε ένα καλώδιο ρεύματος γύρω από το μετασχηματιστή ή άλλο αντικείμενο. Αν το κάνετε, μπορεί το καλώδιο να καταπονηθεί, με αποτέλεσμα να φθαρεί, να κοπεί ή να τσακίσει. Αυτό μπορεί να είναι επικίνδυνο.

Να βεβαιώνετε πάντα ότι τα καλώδια ρεύματος δεν περνούν από σημεία όπου μπορεί να πατηθούν, να γίνουν αιτία να σκοντάψει κάποιος ή να τρυπηθούν από αντικείμενα.

Να προστατεύετε τα καλώδια και τους μετασχηματιστές από υγρά. Για παράδειγμα, μην αφήνετε τα καλώδια ή τους μετασχηματιστές κοντά σε νεροχύτες, μπανιέρες ή τουαλέτες, ή σε δάπεδα που καθαρίζονται με υγρά καθαριστικά. Τα υγρά μπορούν να προκαλέσουν βραχυκύκλωμα, ειδικά αν το καλώδιο ή ο μετασχηματιστής έχει φθαρεί λόγω κακής χρήσης. Τα υγρά μπορούν επίσης να προκαλέσουν σταδιακή διάβρωση των ακροδεκτών του καλωδίου ρεύματος ή/και του μετασχηματιστή, κάτι που μπορεί να προκαλέσει υπερθέρμανση.

Πάντα να συνδέετε τα καλώδια ρεύματος και τα καλώδια σήματος με τη σωστή σειρά και να βεβαιώνετε ότι όλα τα καλώδια ρεύματος έχουν συνδεθεί πλήρως και με ασφάλεια στις υποδοχές.

Μη χρησιμοποιήσετε οποιονδήποτε μετασχηματιστή στον οποίο υπάρχουν ενδείξεις διάβρωσης στους ακροδέκτες εισόδου εναλλασσομένης τάσης ή/και ενδείξεις υπερθέρμανσης (π.χ. παραμορφωμένο πλαστικό) στην είσοδο εναλλασσόμενης τάσης ή σε οποιοδήποτε σημείο του μετασχηματιστή.

Μη χρησιμοποιείτε καλώδια ρεύματος στα οποία υπάρχουν ενδείξεις διάβρωσης ή υπερθέρμανσης στους ακροδέκτες σε οποιοδήποτε άκρο ή αν το καλώδιο έχει υποστεί οποιοσδήποτε φθορές.

Επεκτάσεις καλωδίων και σχετικές συσκευές

Βεβαιωθείτε ότι οι επεκτάσεις καλωδίων, οι συσκευές προστασίας από υπέρταση, οι μονάδες αδιάλειπτης παροχής ρεύματος και τα πολύπριζα που χρησιμοποιείτε καλύπτουν τις ηλεκτρικές προδιαγραφές του προϊόντος. Ποτέ μην υπερφορτώνετε αυτές τις συσκευές. Αν χρησιμοποιηθούν πολύπριζα, το φορτίο δεν πρέπει να υπερβαίνει τις προδιαγραφές του πολύπριζου. Για οποιεσδήποτε ερωτήσεις σχετικά με τα ηλεκτρικά φορτία και τις προδιαγραφές, συμβουλευτείτε έναν ηλεκτρολόγο.

Φις και πρίζες

Αν κάποια πρίζα που σκοπεύετε να χρησιμοποιήσετε με τον υπολογιστή έχει ενδείξεις ζημιών ή διάβρωσης, μην τη χρησιμοποιήσετε έως ότου αντικατασταθεί από ηλεκτρολόγο.

Μη λυγίζετε ή τροποποιείτε το φις. Αν το φις έχει υποστεί ζημιές, επικοινωνήστε με τον κατασκευαστή για να το αντικαταστήσετε.

Ορισμένα προϊόντα έχουν φις τριών ακροδεκτών. Το φις αυτό μπορεί να συνδεθεί μόνο σε γειωμένη ηλεκτρική πρίζα. Αυτό γίνεται για λόγους ασφάλειας. Μην παρακάμψετε αυτή την προφύλαξη επιχειρώντας να συνδέσετε το φις σε μη γειωμένη πρίζα. Αν δεν μπορείτε να συνδέσετε το φις στην πρίζα, επικοινωνήστε με έναν ηλεκτρολόγο για να προμηθευτείτε έναν εγκεκριμένο προσαρμογέα ή για να αντικαταστήσετε την πρίζα με άλλη, κατάλληλη πρίζα. Ποτέ μην υπερφορτώνετε μια πρίζα. Το συνολικό φορτίο του συστήματος δεν πρέπει να υπερβαίνει το 80% του φορτίου που προβλέπεται από τις προδιαγραφές του κυκλώματος διακλάδωσης. Για οποιεσδήποτε ερωτήσεις σχετικά με τα ηλεκτρικά φορτία και τις προδιαγραφές του κυκλώματος διακλάδωσης, συμβουλευτείτε έναν ηλεκτρολόγο.

Βεβαιωθείτε ότι η πρίζα ρεύματος που χρησιμοποιείτε είναι σωστά καλωδιωμένη, εύκολα προσβάσιμη και βρίσκεται κοντά στον εξοπλισμό. Μην τεντώνετε τα καλώδια ρεύματος με τρόπο που μπορεί να προκαλέσει φθορά στα καλώδια.

Συνδέετε και αποσυνδέετε τον εξοπλισμό προσεκτικά από την πρίζα.

Μπαταρίες

Όλοι οι προσωπικοί υπολογιστές που κατασκευάζονται από τη Lenovo περιέχουν μια μη επαναφορτιζόμενη μπαταρία που παρέχει ηλεκτρικό ρεύμα στο ρολόι του συστήματος. Επιπλέον, πολλά φορητά προϊόντα, όπως φορητοί υπολογιστές, χρησιμοποιούν μια επαναφορτιζόμενη μπαταρία για την παροχή ρεύματος στο σύστημα όταν δεν είναι συνδεδεμένο σε πρίζα. Οι μπαταρίες που παρέχονται από την Lenovo για χρήση με το προϊόν σας έχουν υποβληθεί σε δοκιμές συμβατότητας και πρέπει να αντικαθίστανται μόνο με εγκεκριμένες μπαταρίες.

Ποτέ μην επιχειρήσετε να ανοίξετε ή να επισκευάσετε μια μπαταρία. Μην χτυπήσετε, τρυπήσετε ή κάψετε μπαταρίες και μη βραχυκυκλώσετε τις μεταλλικές

επαφές. Μην εκθέσετε τη μπαταρία σε νερό ή άλλα υγρά. Η επαναφόρτιση της μπαταρίας πρέπει να γίνεται μόνο σύμφωνα με τις οδηγίες που περιλαμβάνονται στην τεκμηρίωση του προϊόντος.

Η κακή χρήση ή ο κακός χειρισμός μπαταριών μπορεί να προκαλέσει υπερθέρμανση της μπαταρίας, η οποία μπορεί να έχει ως αποτέλεσμα την έκλυση αερίων ή φλόγας από τη μπαταρία. Αν η μπαταρία σας έχει υποστεί βλάβη ή αν παρατηρήσετε οποιαδήποτε διαρροή από τη μπαταρία ή συσσώρευση υλικών στα άκρα της μπαταρίας, σταματήστε να τη χρησιμοποιείτε και αντικαταστήστε τη με καινούργια από τον κατασκευαστή της μπαταρίας.

Οι μπαταρίες μπορούν να υποστούν βλάβη όταν παραμένουν αχρησιμοποίητες για μεγάλες χρονικές περιόδους. Για ορισμένες επαναφορτιζόμενες μπαταρίες (και ειδικά για μπαταρίες λιθίου-ιόντων), η παραμονή της μπαταρίας εκτός χρήσης σε κατάσταση αποφόρτισης μπορεί να αυξήσει τον κίνδυνο βραχυκύκλωσης της μπαταρίας, η οποία μπορεί να μικρύνει τη διάρκεια ζωής της μπαταρίας, αλλά και να αποτελέσει κίνδυνο για την ασφάλεια. Μην αφήνετε τις επαναφορτιζόμενες μπαταρίες λιθίου-ιόντων να αποφορτίζονται πλήρως και μην τις αποθηκεύετε σε κατάσταση αποφόρτισης.

Θερμότητα και εξαιρισμός

Οι υπολογιστές παράγουν θερμότητα όταν βρίσκονται σε λειτουργία καθώς και κατά τη φόρτιση των μπαταριών. Οι φορητοί υπολογιστές παράγουν μεγάλη θερμότητα λόγω του μικρού τους μεγέθους. Τηρείτε πάντα τις ακόλουθες προφυλάξεις:

- Μην αφήνετε τη βάση του υπολογιστή σε επαφή με το μηρό ή άλλο μέρος του σώματός σας για μεγάλο χρονικό διάστημα όταν είναι σε λειτουργία ο υπολογιστής ή όταν φορτίζεται η μπαταρία. Ο υπολογιστής παράγει κάποια θερμότητα κατά τη διάρκεια της κανονικής λειτουργίας του. Η παρατεταμένη επαφή με το σώμα μπορεί να προκαλέσει δυσφορία ή ακόμα και εγκαύματα.
- Μη χρησιμοποιείτε τον υπολογιστή ή φορτίζετε την μπαταρία κοντά σε εύφλεκτα υλικά ή σε περιβάλλον όπου υπάρχει κίνδυνος εκρήξεων.
- Οι σχισμές εξαιρισμού, οι ανεμιστήρες ή/και οι ψύκτρες του προϊόντος παρέχονται για σκοπούς ασφάλειας, άνεσης και αξιόπιστης λειτουργίας. Εάν τοποθετήσετε το προϊόν επάνω σε κρεβάτι, καναπέ, χαλί ή άλλη μη σταθερή επιφάνεια ίσως φράξετε κατά λάθος αυτά τα εξαρτήματα. Ποτέ μην φράσσετε, καλύψετε ή απενεργοποιείτε αυτά τα εξαρτήματα.

Πρέπει να ελέγχετε τον επιτραπέζιο υπολογιστή σας για συσσώρευση σκόνης κάθε τρεις μήνες. Πριν από τον έλεγχο, απενεργοποιήστε τον υπολογιστή και αποσυνδέστε το καλώδιο παροχής ρεύματος από την πρίζα. Στη συνέχεια, αφαιρέστε τη σκόνη από τα ανοίγματα εξαιρισμού καθώς και από τις οπές στην πρόσοψη. Εάν παρατηρήσετε συσσώρευση σκόνης στο εξωτερικό του υπολογιστή, πρέπει να ελέγξετε και το εσωτερικό του υπολογιστή και αν αφαιρέσετε τη σκόνη από την ψύκτρα, τα ανοίγματα εξαιρισμού του τροφοδοτικού και τους ανεμιστήρες. Πριν ανοίξετε το κάλυμμα του υπολογιστή απενεργοποιήστε τον υπολογιστή και

αποσυνδέστε το καλώδιο παροχής ρεύματος. Εάν είναι δυνατόν, αποφύγετε τη χρήση του υπολογιστή σε σημεία όπου παρατηρείται ιδιαίτερη αυξημένη κινητικότητα. Εάν αυτό δεν είναι δυνατό, θα πρέπει να ελέγχετε και, αν είναι απαραίτητο, να καθαρίζετε τον υπολογιστή σας συχνότερα.

Για την ασφάλειά σας και για τη βελτιστοποίηση της απόδοσης του υπολογιστή, να παίρνετε πάντα τις ακόλουθες βασικές προφυλάξεις όσον αφορά τον επιτραπέζιο υπολογιστή:

- Όταν ο υπολογιστής είναι συνδεδεμένος σε πρίζα παροχής ρεύματος, να διατηρείτε το κάλυμμα του κλειστό.
- Να ελέγχετε συχνά το περίβλημα του υπολογιστή για συσσώρευση σκόνης.
- Να αφαιρείτε τη σκόνη από τα ανοίγματα εξερισμού καθώς και από τις οπές στην πρόσοψη. Σε σημεία με ιδιαίτερη κινητικότητα και υψηλή συσσώρευση σκόνης, απαιτείται συχνότερος καθαρισμός.
- Μην φράσσετε τα ανοίγματα εξερισμού.
- Μην αποθηκεύετε και μη χρησιμοποιείτε τον υπολογιστή μέσα σε έπιπλα καθώς έτσι αυξάνεται ο κίνδυνος υπερθέρμανσης.
- Η θερμοκρασία της ροής του αέρα στο εσωτερικό του υπολογιστή δεν πρέπει να υπερβαίνει τους 35° C.
- Μη χρησιμοποιείτε συσκευές φιλτραρίσματος αέρα που δεν έχουν σχεδιαστεί για επιτραπέζιο υπολογιστή.

Ασφάλεια των μονάδων CD και DVD

Οι μονάδες CD και DVD περιστρέφουν δίσκους με μεγάλη ταχύτητα. Αν κάποιο CD ή DVD έχει ρωγμές ή άλλη φυσική ζημιά, μπορεί να σπάσει ή να διαλυθεί κατά τη χρήση της μονάδας CD. Για να προστατευθείτε από πιθανό τραυματισμό σε τέτοια περίπτωση και να μειώσετε το κίνδυνο βλάβης του υπολογιστή σας, κάντε τα ακόλουθα:

- Αποθηκεύετε πάντα τους δίσκους CD/DVD στην αρχική τους συσκευασία.
- Αποθηκεύετε πάντα τους δίσκους CD/DVD μακριά από τις ακτίνες του ήλιου και από πηγές θερμότητας.
- Αφαιρείτε τους δίσκους CD/DVD από τον υπολογιστή όταν δεν χρησιμοποιούνται.
- Μη λυγίζετε τους δίσκους CD/DVD και μην τους βάζετε βίαια μέσα στον υπολογιστή ή στη θήκη τους.
- Ελέγχετε τους δίσκους CD/DVD πριν από κάθε χρήση για να βεβαιωθείτε ότι δεν έχουν ρωγμές. Μη χρησιμοποιείτε δίσκους που έχουν ρωγμές ή έχουν υποστεί ζημιές.

Πρόσθετες πληροφορίες ασφάλειας

Κίνδυνος

Το ηλεκτρικό ρεύμα στα καλώδια ρεύματος, τηλεφώνου και επικοινωνίας είναι επικίνδυνο.

Για να αποφύγετε πιθανό κίνδυνο ηλεκτροπληξίας:

- Αποφύγετε τη σύνδεση ή αποσύνδεση καλωδίων καθώς και την εγκατάσταση, συντήρηση ή αλλαγή σύνθεσης του προϊόντος κατά τη διάρκεια καταιγίδας.
- Συνδέστε όλα τα καλώδια ρεύματος σε σωστά καλωδιωμένη και γειωμένη ηλεκτρική πρίζα.
- Συνδέστε σε σωστά καλωδιωμένες πρίζες οποιονδήποτε εξοπλισμό πρόκειται να συνδεθεί με το προϊόν.
- Χρησιμοποιήστε μόνο το ένα χέρι, όπου είναι δυνατόν, για τη σύνδεση ή αποσύνδεση καλωδίων σήματος.
- Ποτέ μη θέτετε σε λειτουργία οποιονδήποτε εξοπλισμό όταν υπάρχουν ενδείξεις πυρκαγιάς, νερού ή δομικών ζημιών.
- Αποσυνδέστε τα συνδεδεμένα καλώδια ρεύματος, συστήματα τηλεπικοινωνίας, δίκτυα και modem πριν ανοίξετε τα καλύμματα της συσκευής, εκτός αν ζητείται να πράξετε διαφορετικά στις οδηγίες εγκατάστασης και ρύθμισης.
- Όταν τοποθετείτε, μετακινείτε ή ανοίγετε τα καλύμματα του προϊόντος ή προσαρτημένων συσκευών, πρέπει να συνδέετε και να αποσυνδέετε τα καλώδια με τον τρόπο που περιγράφεται στον παρακάτω πίνακα.

Σύνδεση:	Αποσύνδεση:
1. Κλείστε όλους τους διακόπτες.	1. Κλείστε όλους τους διακόπτες.
2. Συνδέστε πρώτα όλα τα καλώδια στις συσκευές.	2. Αποσυνδέστε πρώτα τα καλώδια ρεύματος από την πρίζα.
3. Συνδέστε τα καλώδια σήματος στις υποδοχές.	3. Αποσυνδέστε τα καλώδια σήματος από τις υποδοχές.
4. Συνδέστε τα καλώδια ρεύματος στην πρίζα.	4. Αποσυνδέστε όλα τα καλώδια από τις συσκευές.
5. Ανάψτε τη συσκευή.	

Σημείωση σχετικά με τη μπαταρία λιθίου

Προσοχή

Κίνδυνος έκρηξης σε περίπτωση εσφαλμένης αντικατάστασης της μπαταρίας.

Κατά την αντικατάσταση της μπαταρίας λιθίου, χρησιμοποιήστε μόνο μπαταρία του ίδιου τύπου ή παρόμοιου τύπου που έχει προταθεί από τον κατασκευαστή. Η μπαταρία περιέχει λίθιο και μπορεί να εκραγεί αν η χρήση, ο χειρισμός ή η απόρριψή της δεν γίνει με το σωστό τρόπο.

Μην:

- Την πετάξετε ή τη βυθίσετε σε νερό
- Τη θερμάνετε σε θερμοκρασία μεγαλύτερη των 100°C
- Την επισκευάσετε ή την αποσυναρμολογήσετε

Η απόρριψη της μπαταρίας πρέπει να γίνεται σύμφωνα με τις τοπικές διατάξεις ή κανονισμούς.

Πληροφορίες σχετικά με την ασφάλεια του modem

Προσοχή

Για να μειώσετε τον κίνδυνο πυρκαγιάς, χρησιμοποιείτε μόνο καλώδιο τηλεφωνικής επικοινωνίας Αρ. 26 AWG ή μεγαλύτερο (παχύτερο).

Για να ελαττώσετε τον κίνδυνο πυρκαγιάς, ηλεκτροπληξίας ή τραυματισμού κατά τη χρήση τηλεφωνικού εξοπλισμού, τηρείτε πάντα τις βασικές προφυλάξεις, όπως:

- Ποτέ μην εγκαθιστάτε τηλεφωνικά καλώδια κατά τη διάρκεια καταιγίδας.
- Ποτέ μην εγκαθιστάτε υποδοχές τηλεφωνικών γραμμών σε τοποθεσίες όπου επικρατεί υγρασία, εκτός αν η υποδοχή είναι ειδικά σχεδιασμένη για τέτοιες τοποθεσίες.
- Ποτέ μην αγγίζετε μη μονωμένα τηλεφωνικά καλώδια ή ακροδέκτες, εκτός αν η τηλεφωνική γραμμή έχει αποσυνδεθεί από το δίκτυο.
- Η εγκατάσταση ή τροποποίηση τηλεφωνικών γραμμών απαιτεί προσοχή.
- Αποφεύγετε τη χρήση τηλεφώνων (εκτός αν είναι ασύρματου τύπου) κατά τη διάρκεια καταιγίδας. Ενδέχεται να υπάρχει μικρός κίνδυνος ηλεκτροπληξίας από κεραυνό.
- Σε περίπτωση διαρροής αερίου, μη χρησιμοποιήσετε τηλέφωνο στο χώρο της διαρροής για να την αναφέρετε.

Δήλωση σχετικά με τις προδιαγραφές των συσκευών laser

Ορισμένα μοντέλα προσωπικών υπολογιστών περιλαμβάνουν ενσωματωμένη μονάδα CD-ROM ή DVD-ROM. Οι μονάδες CD-ROM και DVD-ROM πωλούνται επίσης χωριστά ως προαιρετικές συσκευές. Οι μονάδες CD-ROM και DVD-ROM είναι συσκευές laser. Οι μονάδες αυτές είναι πιστοποιημένες στις ΗΠΑ ως προϊόντα που καλύπτουν τις απαιτήσεις του Κώδικα Ομοσπονδιακών Κανονισμών 21 του Υπουργείου Υγείας και Ανθρώπινων Υπηρεσιών (DHHS 21 CFR) και συγκεκριμένα

του Υποκεφαλαίου J για προϊόντα laser Κατηγορίας 1. Εκτός ΗΠΑ, οι μονάδες αυτές είναι πιστοποιημένες ως προϊόντα που καλύπτουν τις απαιτήσεις των κανονισμών IEC 825 και CENELEC EN 60 825 για προϊόντα laser Κατηγορίας 1.

Σημειώνονται τα ακόλουθα σχετικά με την εγκατάσταση μονάδας CD-ROM ή DVD-ROM:

Προσοχή

Η χρήση κουμπιών και ρυθμιστικών και η εκτέλεση διαδικασιών με τρόπο διαφορετικό από τον περιγραφόμενο, μπορεί να προκαλέσει την έκθεση σε επικίνδυνη ακτινοβολία.

Η αφαίρεση των καλυμμάτων της μονάδας CD-ROM ή DVD-ROM μπορεί να έχει ως αποτέλεσμα την έκθεση σε επικίνδυνη ακτινοβολία laser. Δεν υπάρχουν στο εσωτερικό της μονάδας CD-ROM ή DVD-ROM εξαρτήματα των οποίων μπορεί να γίνει συντήρηση. **Μην αφαιρείτε τα καλύμματα της μονάδας.**

Ορισμένες μονάδες CD-ROM και DVD-ROM περιέχουν ενσωματωμένη δίοδο laser Κατηγορίας 3A ή Κατηγορίας 3B. Διαβάστε την ακόλουθη δήλωση.

Κίνδυνος

Υπάρχει ακτινοβολία laser όταν είναι ανοικτό. Μην κοιτάτε στην κατεύθυνση της δέσμης, μην κοιτάτε απευθείας με οπτικά όργανα και αποφεύγετε την άμεση έκθεση στη δέσμη.

Δήλωση σχετικά με το τροφοδοτικό

Ποτέ μην αφαιρείτε το κάλυμμα ενός τροφοδοτικού ή οποιουδήποτε εξαρτήματος στο οποίο υπάρχει η ακόλουθη ετικέτα.



Στο εσωτερικό οποιασδήποτε συσκευής στην οποία είναι επικολλημένη αυτή η ετικέτα υπάρχουν επικίνδυνα επίπεδα ηλεκτρικής τάσης, ρεύματος και ενέργειας. Δεν υπάρχουν στο εσωτερικό αυτών των συσκευών εξαρτήματα των οποίων μπορεί να γίνει συντήρηση. Αν υποψιάζεστε ότι υπάρχει πρόβλημα με κάποιο από αυτά τα εξαρτήματα, επικοινωνήστε με έναν ειδικευμένο τεχνικό.

Πρόσθετη βοήθεια

Αυτός ο *Οδηγός αναφοράς* παρέχει πληροφορίες για την εγκατάσταση του υπολογιστή και την εκκίνηση του λειτουργικού συστήματος. Το εγχειρίδιο αυτό περιέχει επίσης πληροφορίες για την αντιμετώπιση βασικών προβλημάτων, διαδικασίες αποκατάστασης λογισμικού, πληροφορίες για τη λήψη βοήθειας ή τεχνικής υποστήριξης καθώς και πληροφορίες σχετικά με την εγγύηση.

Το εγχειρίδιο *User Guide* για τον υπολογιστή σας περιέχει πληροφορίες σχετικά με την εγκατάσταση προαιρετικού εξοπλισμού. Το αρχείο είναι μορφής PDF και είναι διαθέσιμο μέσω του προγράμματος *Lenovo Care* το οποίο βρίσκεται στην επιφάνεια εργασίας του υπολογιστή σας. Χρησιμοποιήστε το πρόγραμμα *Adobe Acrobat Reader* για να εμφανίσετε ή να εκτυπώσετε το εγχειρίδιο *User Guide* πριν από την εγκατάσταση προαιρετικού υλικού εξοπλισμού.

Με το πρόγραμμα *Lenovo Care* μπορείτε να λάβετε πληροφορίες και να εκτελέσετε διάφορες εργασίες. Μπορείτε να εκτελέσετε το πρόγραμμα *Lenovo Care* πατώντας στο αντίστοιχο εικονίδιο στην επιφάνεια εργασίας ή επιλέγοντας **Έναρξη (Start) -> Όλα τα Προγράμματα (All programs) -> Lenovo Care**.

Το πρόγραμμα *HelpCenter* αποτελεί τμήμα του προγράμματος *Lenovo Care*. Το πρόγραμμα *HelpCenter* παρέχει πληροφορίες για τα ακόλουθα θέματα:

- Using your computer (Χρήση του υπολογιστή)
- Installing hardware options (Εγκατάσταση υλικού εξοπλισμού)
- Connecting communication cables (Σύνδεση καλωδίων επικοινωνίας)
- Troubleshooting common problems (Αντιμετώπιση κοινών προβλημάτων)
- Registering your computer (Δήλωση του υπολογιστή σας)

Για να εκτελέσετε το πρόγραμμα *Help Center* επιλέξτε **Έναρξη (Start) -> Όλα τα Προγράμματα (All programs) -> Lenovo Care -> Help Center**.

Αν έχετε πρόσβαση στο Internet, μπορείτε να βρείτε τις τελευταίες πληροφορίες για τον υπολογιστή σας στο World Wide Web στη διεύθυνση <http://www.lenovo.com/support>.

Σε αυτή την ιστοσελίδα μπορείτε να βρείτε τις ακόλουθες πληροφορίες:

- Οδηγίες για την αφαίρεση και εγκατάσταση Μονάδων Αντικαθιστώμενων από τον Πελάτη (Customer Replaceable Units - CRU)
- Δημοσιεύσεις
- Πληροφορίες για την αντιμετώπιση προβλημάτων
- Πληροφορίες για εξαρτήματα
- Προγράμματα οδήγησης και άλλα προγράμματα προς μεταφόρτωση
- Διασυνδέσεις με άλλες χρήσιμες πηγές πληροφοριών

- Λίστα τηλεφώνων υποστήριξης

Κεφάλαιο 1. Διευθέτηση του χώρου εργασίας

Για να αξιοποιήσετε στο μέγιστο τον υπολογιστή σας, διευθετήστε τον εξοπλισμό που χρησιμοποιείτε και το χώρο εργασίας σας ανάλογα με το είδος εργασίας και τις ανάγκες σας. Η άνεσή σας είναι η πρώτη προτεραιότητα, αλλά παράγοντες όπως ο φωτισμός, η κυκλοφορία του αέρα και η θέση των ηλεκτρικών πριζών μπορούν επίσης να επηρεάσουν τον τρόπο διευθέτησης του χώρου εργασίας σας.

Άνεση

Παρόλο που δεν υπάρχει κάποια συγκεκριμένη θέση εργασίας που να είναι ιδανική για όλους, οι ακόλουθες οδηγίες θα σας βοηθήσουν να βρείτε τη θέση που σας εξυπηρετεί καλύτερα.

Η παραμονή στην ίδια θέση για μεγάλο χρονικό διάστημα μπορεί να προκαλέσει κόπωση. Ένα καλό κάθισμα θα βοηθήσει πολύ. Το ύψος του καθίσματος και η κλίση της πλάτης πρέπει να ρυθμίζονται ανεξάρτητα και να παρέχουν καλή υποστήριξη του σώματος. Το μπροστινό μέρος του καθίσματος πρέπει να έχει μια ελαφρά κλίση προς τα κάτω ώστε να μην υπάρχει μεγάλη πίεση στους μηρούς. Ρυθμίστε το κάθισμα ώστε οι μηροί σας να είναι παράλληλοι με το έδαφος και τα πόδια των ποδιών σας να ακουμπούν οριζόντια στο δάπεδο ή σε ένα υποστηρίγμα.

Όταν χρησιμοποιείτε το πληκτρολόγιο, το μέρος των χεριών μεταξύ αγκώνα και καρπού πρέπει να παραμένει παράλληλο με το δάπεδο και οι καρποί να είναι σε ουδέτερη, άνετη θέση. Προσπαθήστε να αγγίζετε το πληκτρολόγιο ελαφρά και να διατηρείτε τα χέρια και τα δάκτυλά σας χαλαρά. Για μεγαλύτερη άνεση, μπορείτε να αλλάξετε την κλίση του πληκτρολογίου χρησιμοποιώντας τα υποστηρίγματά του.

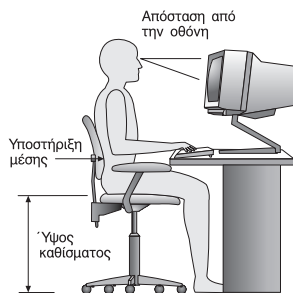

Ρυθμίστε την οθόνη έτσι ώστε η κορυφή της οθόνης να είναι στο ύψος των ματιών ή λίγο χαμηλότερα. Συνιστάται η οθόνη να τοποθετηθεί σε μια άνετη για τα μάτια απόσταση, συνήθως 50-60 εκατοστά, και με τέτοιο τρόπο ώστε να τη βλέπετε χωρίς

να χρειάζεται να γυρνάτε το σώμα σας. Επίσης, τοποθετήστε συσκευές που χρησιμοποιείτε τακτικά, όπως το τηλέφωνο ή το ποντίκι, σε σημείο που να τις φτάνετε εύκολα.

Αντανακλάσεις και φωτισμός

Τοποθετήστε την οθόνη έτσι ώστε να ελαχιστοποιήσετε τις αντανακλάσεις από λάμπες φωτισμού, παράθυρα και άλλες πηγές φωτός. Ακόμα και το φως που αντανακλάται από γυαλιστερές επιφάνειες μπορεί να προκαλέσει ενοχλητικές αντανακλάσεις στην οθόνη σας. Τοποθετήστε την οθόνη σε ορθή γωνία με τα παράθυρα και τις άλλες πηγές φωτισμού, όταν αυτό είναι δυνατό. Ελαττώστε το φωτισμό, αν είναι απαραίτητο, σβήνοντας κάποια φώτα ή χρησιμοποιώντας λάμπες χαμηλότερης ισχύος. Αν εγκαταστήσετε την οθόνη κοντά σε παράθυρο, χρησιμοποιήστε κουρτίνες ή περσίδες για να φράξετε το φως του ήλιου. Μπορεί να χρειαστεί να αλλάξετε τη φωτεινότητα (Brightness) και την αντίθεση (Contrast) της οθόνης ανάλογα με τις αλλαγές στο φωτισμό του δωματίου κατά τη διάρκεια της ημέρας.

Στις περιπτώσεις που είναι αδύνατο να αποφύγετε τις αντανακλάσεις ή να ρυθμίσετε το φωτισμό, ένα αντιθαμβωτικό φίλτρο ίσως φανεί χρήσιμο. Ωστόσο, τα φίλτρα αυτά μπορεί να επηρεάσουν την ευκρίνεια της οθόνης. Χρησιμοποιήστε τα μόνο αφού έχετε εξαντλήσει τους υπόλοιπους τρόπους περιορισμού των αντανακλάσεων.

Η σκόνη στην οθόνη αυξάνει τα προβλήματα που σχετίζονται με τις αντανακλάσεις. Μην ξεχνάτε να καθαρίζετε τακτικά την οθόνη με ένα μαλακό πανί το οποίο θα έχετε βρέξει ελαφρά με ένα μη στιλβωτικό υγρό καθαρισμού γυάλινων επιφανειών.

Εξαερισμός

Ο υπολογιστής και η οθόνη παράγουν θερμότητα. Ο υπολογιστής έχει έναν ανεμιστήρα που εισάγει κρύο αέρα στο εσωτερικό του υπολογιστή και βγάζει έξω το ζεστό αέρα. Η οθόνη έχει μικρά ανοίγματα για τον εξαερισμό της. Αν τα ανοίγματα αυτά μπλοκαριστούν, μπορεί να προκληθεί υπερθέρμανση, η οποία ενδέχεται να έχει ως αποτέλεσμα τη δυσλειτουργία της οθόνης ή την πρόκληση βλάβης. Τοποθετήστε τον υπολογιστή και την οθόνη με τέτοιο τρόπο ώστε να μη μπλοκάρουν τα ανοίγματα εξαερισμού. Συνήθως 5 εκατοστά χώρου επαρκούν. Επίσης, βεβαιωθείτε ότι ο αέρας του εξαερισμού δεν κατευθύνεται σε κάποιο άλλο άτομο.

Ηλεκτρικές πρίζες και μήκος καλωδίων

Η θέση των ηλεκτρικών πριζών και το μήκος των καλωδίων ρεύματος και των καλωδίων σύνδεσης της οθόνης, του εκτυπωτή και άλλων συσκευών μπορούν να επηρεάσουν την τελική θέση του υπολογιστή σας.

Όταν διευθετείτε το χώρο εργασίας σας:

- Αποφύγετε τη χρήση προεκτάσεων καλωδίων. Όπου είναι δυνατό, συνδέστε το καλώδιο παροχής ρεύματος του υπολογιστή απευθείας στην πρίζα.

- Κρατήστε τα καλώδια ρεύματος και τα καλώδια σύνδεσης μακριά από διαδρόμους, σημεία διέλευσης και άλλα σημεία όπου υπάρχει πιθανότητα να παρασυρθούν κατά λάθος.

Για περισσότερες πληροφορίες σχετικά με τα καλώδια ρεύματος, ανατρέξτε στην ενότητα Παράρτημα Δ, “Σημειώσεις”, στη σελίδα 67 σε αυτό το εγχειρίδιο.

Κεφάλαιο 2. Εγκατάσταση του υπολογιστή

Σημείωση: Ο υπολογιστής σας μπορεί να μην έχει όλες τις υποδοχές που περιγράφονται σε αυτό το κεφάλαιο.

Χρησιμοποιήστε αυτές τις πληροφορίες για να εγκαταστήσετε τον υπολογιστή σας. Εντοπίστε τα σύμβολα των υποδοχών στο πίσω μέρος του υπολογιστή σας.

Αν τα καλώδια και οι υποδοχές του υπολογιστή έχουν κωδικό χρωματισμό, ταιριάζετε τα χρώματα των καλωδίων με τα χρώματα των υποδοχών. Για παράδειγμα, συνδέστε το μπλε καλώδιο στη μπλε υποδοχή και το κόκκινο καλώδιο στην κόκκινη υποδοχή.

1. Ελέγξτε τη θέση του διακόπτη επιλογής τάσης στο πίσω μέρος του υπολογιστή. Χρησιμοποιήστε ένα στυλό για να αλλάξετε τη θέση του διακόπτη, αν είναι απαραίτητο.
 - Αν η ηλεκτρική τάση της πηγής ρεύματος είναι 100-127 V AC, ο διακόπτης πρέπει να είναι στη θέση 115 V.
 - Αν η ηλεκτρική τάση της πηγής ρεύματος είναι 200-240 V AC, ο διακόπτης πρέπει να είναι στη θέση 230 V.

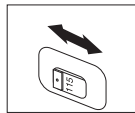

2. Το καλώδιο του πληκτρολογίου μπορεί να διαθέτει είτε τυπικό βύσμα πληκτρολογίου (σχήμα **1**) είτε βύσμα USB (Universal Serial Bus) (σχήμα **2**). Συνδέστε το καλώδιο του πληκτρολογίου στην κατάλληλη υποδοχή για το πληκτρολόγιο.

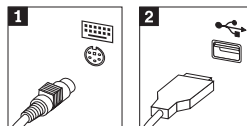

3. Το καλώδιο του ποντικιού μπορεί να διαθέτει είτε τυπικό βύσμα ποντικιού (σχήμα **1**) είτε βύσμα USB (σχήμα **2**). Συνδέστε το καλώδιο του ποντικιού στην κατάλληλη υποδοχή για το ποντίκι.

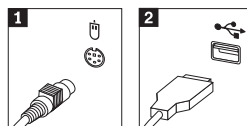

4. Συνδέστε το καλώδιο της οθόνης στην υποδοχή για την οθόνη.

- Αν έχετε οθόνη SVGA (Standard Video Graphics Array), συνδέστε το καλώδιο στην υποδοχή με τον τρόπο που απεικονίζεται στο σχήμα.

Σημείωση: Αν το μοντέλο του υπολογιστή σας διαθέτει δύο υποδοχές οθόνης, βεβαιωθείτε ότι χρησιμοποιείτε την υποδοχή που βρίσκεται στην κάρτα AGP.

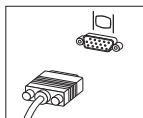

- Αν έχετε οθόνη DVI (digital video interface), συνδέστε το καλώδιο στην υποδοχή με τον τρόπο που απεικονίζεται στο σχήμα.

Σημείωση: Στον υπολογιστή σας πρέπει να έχει εγκατασταθεί μια κάρτα που υποστηρίζει την οθόνη DVI.

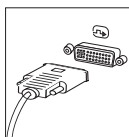

5. Αν έχετε modem, συνδέστε το ακολουθώντας τις παρακάτω οδηγίες.

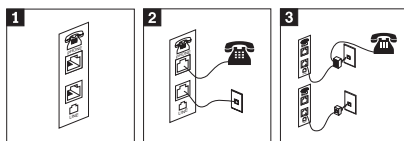

- 1 Σε αυτή την εικόνα μπορείτε να δείτε τις δύο υποδοχές σύνδεσης του modem που βρίσκονται στο πίσω μέρος του υπολογιστή.
- 2 Σε αυτή την εικόνα μπορείτε να δείτε τον τρόπο σύνδεσης του modem στις Ηνωμένες Πολιτείες και σε άλλες χώρες που χρησιμοποιούν τηλεφωνική πρίζα τύπου RU-11. Συνδέστε το ένα άκρο του τηλεφωνικού καλωδίου στο τηλέφωνο και το άλλο άκρο στην υποδοχή του τηλεφώνου στο πίσω μέρος του υπολογιστή. Συνδέστε το ένα άκρο του καλωδίου του modem στο modem και το άλλο άκρο στην πρίζα του τηλεφώνου.
- 3 Στις χώρες ή περιοχές που δεν χρησιμοποιούνται τηλεφωνικές πρίζες τύπου RU-11, απαιτείται διαιρέτης (splitter) ή μετατροπέας (converter) για τη σύνδεση των καλωδίων στην τηλεφωνική πρίζα, όπως φαίνεται στο πάνω μέρος του σχήματος. Μπορείτε επίσης να χρησιμοποιήσετε το διαιρέτη ή το μετατροπέα χωρίς το τηλέφωνο, όπως φαίνεται στο κάτω μέρος του σχήματος.

6. Αν έχετε συσκευές ήχου, συνδέστε τις ακολουθώντας τις παρακάτω οδηγίες. Για περισσότερες πληροφορίες σχετικά με τα ηχεία, ανατρέξτε στα βήματα 7 και 8.

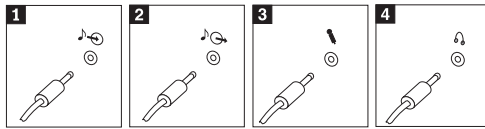

- 1** Είσοδος ήχου Αυτή η υποδοχή χρησιμοποιείται για την εισαγωγή σημάτων ήχου από εξωτερική συσκευή ήχου, π.χ. από ένα στερεοφωνικό σύστημα.
- 2** Έξοδος ήχου Αυτή η υποδοχή στέλνει σήματα ήχου από τον υπολογιστή σε εξωτερικές συσκευές, όπως στερεοφωνικά ηχεία με ενισχυτή.
- 3** Μικρόφωνο Χρησιμοποιήστε αυτή την υποδοχή για τη σύνδεση μικροφώνου στον υπολογιστή σας στην περίπτωση που θέλετε να ηχογραφήσετε ήχους ή χρησιμοποιείτε κάποιο πρόγραμμα αναγνώρισης ομιλίας.
- 4** Ακουστικά Χρησιμοποιήστε αυτή την υποδοχή για τη σύνδεση ακουστικών στον υπολογιστή σας στην περίπτωση που θέλετε να ακούσετε μουσική ή άλλους ήχους χωρίς να ενοχλείτε κανέναν. Η υποδοχή αυτή μπορεί να βρίσκεται στην πρόσοψη του υπολογιστή.

7. Αν έχετε ηχεία με ενισχυτή και μετασχηματιστή εναλλασσόμενου ρεύματος, ακολουθήστε τις παρακάτω οδηγίες.

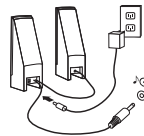

- α. Συνδέστε το καλώδιο μεταξύ των ηχείων, αν είναι απαραίτητο. Σε ορισμένα ηχεία, το καλώδιο αυτό είναι μόνιμα συνδεδεμένο.
- β. Συνδέστε το καλώδιο του μετασχηματιστή εναλλασσόμενου ρεύματος στο ηχείο.
- γ. Συνδέστε τα ηχεία στον υπολογιστή.
- δ. Συνδέστε το μετασχηματιστή στην πρίζα.
8. Αν έχετε ηχεία χωρίς ενισχυτή και μετασχηματιστή εναλλασσόμενου ρεύματος, ακολουθήστε τις παρακάτω οδηγίες.

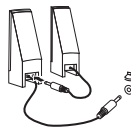

- α. Συνδέστε το καλώδιο μεταξύ των ηχείων, αν είναι απαραίτητο. Σε ορισμένα ηχεία, το καλώδιο αυτό είναι μόνιμα συνδεδεμένο.
- β. Συνδέστε τα ηχεία στον υπολογιστή.

9. Συνδέστε οποιοσδήποτε πρόσθετες συσκευές έχετε. Ο υπολογιστής σας μπορεί να μην έχει όλες τις υποδοχές που εμφανίζονται στα παρακάτω σχήματα.

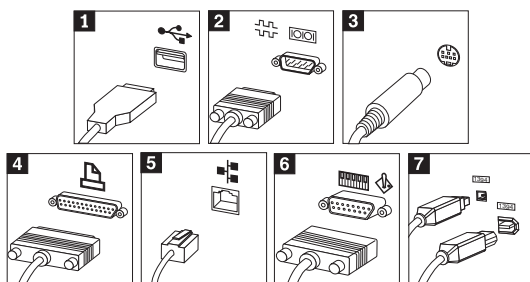

- 1** USB Χρησιμοποιήστε αυτές τις υποδοχές για τη σύνδεση συσκευών που χρειάζονται σύνδεση USB (Universal Serial Bus), π.χ. ποντίκι, σαρωτή, εκτυπωτή ή συσκευή PDA (personal digital assistant).
- 2** Σειριακή θύρα Χρησιμοποιήστε αυτή την υποδοχή για τη σύνδεση εξωτερικού modem, σειριακού εκτυπωτή ή άλλης συσκευής που χρησιμοποιεί σειριακή υποδοχή 9 ακροδεκτών.
- 3** S-video Χρησιμοποιήστε αυτή την υποδοχή για τη σύνδεση τηλεόρασης που έχει υποδοχή S-Video. Η υποδοχή αυτή βρίσκεται σε μερικές κάρτες video υψηλής απόδοσης.
- 4** Παράλληλη θύρα Χρησιμοποιήστε αυτή την υποδοχή για τη σύνδεση παράλληλο εκτυπωτή ή άλλης συσκευής που απαιτεί παράλληλη σύνδεση 25 ακροδεκτών.
- 5** Ethernet Χρησιμοποιήστε αυτή την υποδοχή για τη σύνδεση του υπολογιστή σε τοπικό δίκτυο (LAN) τύπου Ethernet ή σε καλωδιακό modem.

Σημαντικό:

Για να λειτουργεί ο υπολογιστής εντός των ορίων FCC όταν είναι συνδεδεμένος σε δίκτυο Ethernet, χρησιμοποιήστε καλώδιο Ethernet κατηγορίας 5

- 6** MIDI/joystick Χρησιμοποιήστε αυτή την υποδοχή για τη σύνδεση joystick, gamepad ή συσκευής MIDI (musical instrument digital interface), π.χ. MIDI keyboard.
- 7** IEEE 1394 Η υποδοχή αυτή ονομάζεται μερικές φορές και Firewire, λόγω της υψηλής ταχύτητας μετάδοσης δεδομένων που παρέχει. Υπάρχουν δύο είδη υποδοχών IEEE 1394: 4 ακροδεκτών και 6 ακροδεκτών. Η υποδοχή IEEE 1394 επιτρέπει τη σύνδεση αρκετών ηλεκτρονικών συσκευών, π.χ. ψηφιακών συσκευών ήχου και σαρωτών.

10. Συνδέστε τα καλώδια ρεύματος σε σωστά γειωμένες ηλεκτρικές πρίζες.

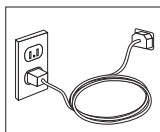

Σημείωση: Για περισσότερες πληροφορίες σχετικά με τις υποδοχές του υπολογιστή, χρησιμοποιήστε το πρόγραμμα Lenovo Care που βρίσκεται στην επιφάνεια εργασίας του υπολογιστή σας.

Εκκίνηση του υπολογιστή

Ανάψτε πρώτα την οθόνη και τις άλλες εξωτερικές συσκευές και μετά ανάψτε τον υπολογιστή. Όταν ολοκληρωθεί η σύντομη δοκιμή λειτουργίας (POST), το παράθυρο με το λογότυπο κλείνει. Αν στον υπολογιστή σας υπάρχει προεγκατεστημένο λογισμικό, ενεργοποιείται το πρόγραμμα εγκατάστασης του λογισμικού.

Αν αντιμετωπίσετε οποιαδήποτε προβλήματα κατά την εκκίνηση, ανατρέξτε στο Κεφάλαιο 5, “Διάγνωση και αντιμετώπιση προβλημάτων”, στη σελίδα 27 και στο Κεφάλαιο 4, “Πληροφορίες, βοήθεια και υπηρεσίες”, στη σελίδα 23.

Ολοκλήρωση της εγκατάστασης λογισμικού

Σημαντικό

Διαβάστε προσεκτικά τις συμβάσεις αδειών χρήσης πριν χρησιμοποιήσετε τα προγράμματα που περιλαμβάνονται σε αυτό τον υπολογιστή. Στις συμβάσεις αυτές περιγράφονται τα δικαιώματα, οι υποχρεώσεις και οι εγγυήσεις σας για το λογισμικό που περιλαμβάνεται σε αυτό τον υπολογιστή. Η εκ μέρους σας χρήση αυτών των προγραμμάτων συνεπάγεται την αποδοχή των όρων των συμβάσεων. Αν δεν αποδέχεστε τις συμβάσεις, μην χρησιμοποιήσετε τα προγράμματα. Επιστρέψτε άμεσα τον υπολογιστή ώστε να σας επιστραφούν εξ ολοκλήρου τα χρήματα που καταβάλατε.

Σημείωση: Σε ορισμένα μοντέλα μπορεί να είναι προεγκατεστημένη η έκδοση πολλαπλών γλωσσών των Microsoft® Windows® XP Pro. Αν στον υπολογιστή σας υπάρχει η έκδοση πολλαπλών γλωσσών, κατά τη διαδικασία εγκατάστασης θα σας ζητηθεί να επιλέξετε μια γλώσσα. Μετά την εγκατάσταση, μπορείτε να αλλάξετε τη γλώσσα μέσω του Πίνακα Ελέγχου (Control Panel) των Windows.

Μετά την πρώτη εκκίνηση του υπολογιστή σας, ακολουθήστε τις οδηγίες που εμφανίζονται στην οθόνη για να ολοκληρωθεί η εγκατάσταση του λογισμικού. Αν δεν ολοκληρώσετε την εγκατάσταση του λογισμικού κατά την πρώτη εκκίνηση του υπολογιστή, ίσως προκύψουν απρόβλεπτα αποτελέσματα. Αφού ολοκληρωθεί η εγκατάσταση, επιλέξτε το εικονίδιο **Lenovo Care** στην επιφάνεια εργασίας για περισσότερες πληροφορίες σχετικά με τον υπολογιστή σας.

Ολοκλήρωση σημαντικών εργασιών

Αφού ολοκληρώσετε την εγκατάσταση και τη ρύθμιση του υπολογιστή σας, συνιστάται να εκτελέσετε τις ακόλουθες εργασίες, ώστε να μπορείτε αργότερα να επιλύσετε πιο εύκολα και πιο γρήγορα τυχόν προβλήματα με τον υπολογιστή σας.

- Δημιουργήστε μια *διαγνωστική* δισκέτα. Το διαγνωστικό εργαλείο μπορεί να εντοπίσει προβλήματα υλικού εξοπλισμού και αποτελεί τμήμα του προγράμματος Product Recovery. Αν δημιουργήσετε εγκαίρως μια *διαγνωστική* δισκέτα, εξασφαλίζετε τη δυνατότητα χρήσης του διαγνωστικού εργαλείου σε περίπτωση που δεν είναι δυνατή η πρόσβαση στο πρόγραμμα Product Recovery. Ανατρέξτε στην ενότητα “Δημιουργία διαγνωστικής δισκέτας” στη σελίδα 29.
- Καταγράψτε τον τύπο, το μοντέλο και τον αριθμό σειράς του υπολογιστή σας. Σε περίπτωση που χρειαστείτε τεχνική υποστήριξη, είναι πολύ πιθανό να σας ζητηθούν αυτές οι πληροφορίες. Ανατρέξτε στην ενότητα “Καταγραφή των πληροφοριών του υπολογιστή σας” στη σελίδα 11.

Φυλάξτε αυτό τον *Οδηγό αναφοράς* σε ένα ασφαλές σημείο. Είναι το μόνο εγχειρίδιο που περιέχει σημαντικές πληροφορίες σχετικά με την επανεγκατάσταση του εργοστασιακά εγκατεστημένου λογισμικού. Οι πληροφορίες σχετικά με την αποκατάσταση του εργοστασιακά εγκατεστημένου λογισμικού βρίσκονται στο Κεφάλαιο 3, “Αποκατάσταση λογισμικού”, στη σελίδα 13.

Ενημέρωση του λειτουργικού συστήματος

Η Microsoft διαθέτει ενημερώσεις (updates) για διάφορα λειτουργικά συστήματα μέσω του δικτυακού τόπου Microsoft Windows Update. Ο δικτυακός τόπος προσδιορίζει αυτόματα εάν υπάρχουν διαθέσιμες ενημερώσεις των Windows για το συγκεκριμένο υπολογιστή και εμφανίζει μόνο αυτές. Οι ενημερώσεις μπορεί να περιλαμβάνουν διορθώσεις ασφάλειας (security fixes), νέες εκδόσεις λειτουργιών των Windows (π.χ. του προγράμματος αναπαραγωγής πολυμέσων), διορθώσεις σε άλλα τμήματα του λειτουργικού συστήματος Windows ή βελτιώσεις.

Λεπτομέρειες σχετικά με την ενημέρωση του λειτουργικού συστήματος είναι διαθέσιμες μέσω του προγράμματος Lenovo Care.

Εγκατάσταση άλλων λειτουργικών συστημάτων

Αν εγκαταστήσετε δικό σας λειτουργικό σύστημα, ακολουθήστε τις οδηγίες που περιέχονται στο CD ή τις δισκέτες που συνοδεύουν το λειτουργικό σύστημα. Μετά την εγκατάσταση του λειτουργικού συστήματος, μην ξεχάσετε να εγκαταστήσετε όλα τα προγράμματα οδήγησης συσκευών. Οι οδηγίες εγκατάστασης παρέχονται συνήθως με τα προγράμματα οδήγησης συσκευών.

Ενημέρωση του λογισμικού προστασίας από ιούς

Ο υπολογιστής παρέχεται με το λογισμικό εντοπισμού και εξάλειψης ιών Norton Internet Security. Πρέπει να χρησιμοποιείτε την εφαρμογή LiveUpdate για να εξασφαλίζετε τη συνεχή ενημέρωση του λογισμικού από το δικτυακό τόπο του Norton AntiVirus. Το LiveUpdate μεταφορτώνει την πλέον πρόσφατη λίστα ιών και το Norton Internet Security τη χρησιμοποιεί την επόμενη φορά που θα ελέγξει τον υπολογιστή σας.

Περισσότερες λεπτομέρειες σχετικά με την ενημέρωση του λογισμικού προστασίας από ιούς είναι διαθέσιμες μέσω του προγράμματος Lenovo Care.

Έναρξη του προγράμματος Setup Utility

Το πρόγραμμα Setup Utility σας επιτρέπει να εξετάσετε, να καθορίζετε ή να αλλάζετε τις ρυθμίσεις και τους κωδικούς πρόσβασης του BIOS.

1. Τερματίστε το λειτουργικό σύστημα και σβήστε τον υπολογιστή.
2. Όταν ανάψετε τον υπολογιστή σας, πατήστε επανειλημμένα το πλήκτρο F1 ώστε να ενεργοποιηθεί το πρόγραμμα Setup Utility.

Σημείωση: Εάν έχει οριστεί κωδικός πρόσβασης, το μενού του προγράμματος Setup Utility εμφανίζεται αφού πληκτρολογήσετε τον κωδικό πρόσβασης. Για περισσότερες πληροφορίες σχετικά με το πρόγραμμα Setup Utility, ανατρέξτε στο εγχειρίδιο *User Guide*.

Σε ορισμένες περιπτώσεις, το πρόγραμμα Setup Utility ενεργοποιείται αυτόματα αν κατά τον έλεγχο POST διαπιστωθεί ότι έχει αφαιρεθεί ή προστεθεί εξοπλισμός στον υπολογιστή σας.

Τερματισμός λειτουργίας του υπολογιστή

Όταν θέλετε να σβήσετε τον υπολογιστή σας, ακολουθείτε πάντα τη διαδικασία τερματισμού του λειτουργικού σας συστήματος. Με τον τρόπο αυτό αποφεύγετε την απώλεια δεδομένων ή την καταστροφή προγραμμάτων λογισμικού. Για να τερματίσετε τη λειτουργία του λειτουργικού συστήματος Microsoft Windows, επιλέξτε Τερματισμός λειτουργίας από το μενού Έναρξη.

Καταγραφή των πληροφοριών του υπολογιστή σας

Η καταγραφή των πληροφοριών σχετικά με τον υπολογιστή σας μπορεί να σας φανεί χρήσιμη αν κάποια στιγμή χρειαστεί να επισκευάσετε τον υπολογιστή σας. Το τεχνικό προσωπικό θα σας ζητήσει πιθανότατα αυτές τις πληροφορίες.

Επάνω στον υπολογιστή σας αναγράφονται ο τύπος, το μοντέλο και ο αριθμός σειράς. Καταγράψτε τις πληροφορίες στον ακόλουθο πίνακα.

Όνομασία προϊόντος	_____
Τύπος και μοντέλο μηχανής	_____
Αριθμός σειράς (S/N)	_____
Ημερομηνία αγοράς	_____

Μπορείτε να δηλώσετε τον υπολογιστή σας μέσω Internet στον ακόλουθο δικτυακό τόπο:

<http://www.lenovo.com/register>

Αν δηλώσετε τον υπολογιστή σας, θα έχετε τα ακόλουθα οφέλη:

- Ταχύτερη εξυπηρέτηση όταν καλείτε για βοήθεια
- Αυτόματη ειδοποίηση για δωρεάν λογισμικό και ειδικές προσφορές

Περισσότερες πληροφορίες σχετικά με τη δήλωση του υπολογιστή σας είναι διαθέσιμες μέσω του προγράμματος Lenovo Care.

Κεφάλαιο 3. Αποκατάσταση λογισμικού

Το πρόγραμμα Rescue and Recovery παρέχει ένα περιβάλλον που εκτελείται ανεξάρτητα από το λειτουργικό σύστημα Windows από το οποίο δεν επηρεάζεται. Το γεγονός ότι το πρόγραμμα Rescue and Recovery δεν επηρεάζεται από το λειτουργικό σύστημα σημαίνει ότι είναι απρόσβλητο από ιούς και παρέχει έναν προστατευμένο χώρο για την εκτέλεση λειτουργιών αποκατάστασης και επαναφοράς που δεν είναι δυνατό να εκτελεστούν στο περιβάλλον των Windows. Το κεφάλαιο αυτό θα σας βοηθήσει να εξοικειωθείτε με τις ακόλουθες λύσεις αποκατάστασης που παρέχονται από το πρόγραμμα Rescue and Recovery που είναι εγκατεστημένο στον υπολογιστή σας:

- Δημιουργία δίσκων αποκατάστασης προϊόντων (Product Recovery). Ανατρέξτε στην ενότητα “Δημιουργία και χρήση δίσκων αποκατάστασης προϊόντων” στη σελίδα 14.
- Δημιουργία αποθηκευτικών μέσων έκτακτης ανάγκης. Ανατρέξτε στην ενότητα “Δημιουργία και χρήση αποθηκευτικών μέσων έκτακτης ανάγκης” στη σελίδα 19.
- Εφεδρική αποθήκευση των περιεχομένων του σκληρού δίσκου σε περιοδική βάση. Ανατρέξτε στην ενότητα “Εφεδρική αποθήκευση και αποκατάσταση” στη σελίδα 15.
- Δημιουργία δισκέτας αποκατάστασης και επισκευής (Recovery Repair). Ανατρέξτε στην ενότητα “Επίλυση προβλημάτων αποκατάστασης” στη σελίδα 18.

Σημείωση: Ο δίσκος έκτακτης ανάγκης, ο πρώτος δίσκος αποκατάστασης προϊόντων και οι δίσκοι των εφεδρικών αντιγράφων είναι εκκινήσιμοι (bootable). Μπορούν να εκκινηθούν από οποιονδήποτε τύπο μονάδας CD ή DVD, εκτός αν πρόκειται για μέσο DVD-RAM.

Εάν παρουσιαστεί κάποιο πρόβλημα μπορείτε να χρησιμοποιήσετε τα εργαλεία αποκατάστασης είτε από το περιβάλλον των Windows είτε από το χώρο εργασίας του Rescue and Recovery για να εκτελέσετε μια από τις ακόλουθες δύο εργασίες αποκατάστασης:

- Αποκατάσταση αρχείων
- Επαναφορά εφεδρικών αντιγράφων

Ανατρέξτε στην ενότητα “Χρήση του χώρου εργασίας Rescue and Recovery” στη σελίδα 16 για πληροφορίες σχετικά με την εκτέλεση των εργασιών αποκατάστασης.

Περισσότερες πληροφορίες σχετικά με το πρόγραμμα Rescue and Recovery είναι διαθέσιμες μέσω του προγράμματος Lenovo Care.

Δημιουργία και χρήση δίσκων αποκατάστασης προϊόντων

Αν ο υπολογιστής σας έχει μονάδα εγγραφής CD ή DVD, μπορείτε να δημιουργήσετε ένα σύνολο δίσκων αποκατάστασης προϊόντων που θα σας επιτρέπουν να επαναφέρετε τα περιεχόμενα του σκληρού δίσκου στην ίδια κατάσταση που ήταν όταν ο υπολογιστής είχε αποσταλεί αρχικά από το εργοστάσιο. Οι δίσκοι αποκατάστασης προϊόντων είναι πολύ χρήσιμοι αν μεταφέρετε τον υπολογιστή σε άλλη περιοχή, τον πωλήσετε, τον ανακυκλώσετε ή, ως έσχατη λύση, για να θέσετε τον υπολογιστή σε λειτουργία όταν αποτύχουν όλες οι άλλες μέθοδοι αποκατάστασης. Θα ήταν καλό να δημιουργήσετε ένα σύνολο δίσκων αποκατάστασης προϊόντων το συντομότερο δυνατό.

Σημείωση: Η άδεια χρήσης των Microsoft Windows σας επιτρέπει να δημιουργήσετε μόνο ένα σύνολο δίσκων αποκατάστασης προϊόντων. Επομένως, όταν δημιουργήσετε τους δίσκους είναι σημαντικό να τους αποθηκεύσετε σε ασφαλή χώρο.

Για να δημιουργήσετε δίσκους αποκατάστασης προϊόντων, κάντε τα ακόλουθα:

1. Από την επιφάνεια εργασίας των Windows, επιλέξτε διαδοχικά **Έναρξη (Start)**, **Όλα τα προγράμματα (All Programs)**, **Lenovo Care**, **Create Recovery Media** και **Create a set of Product Recovery discs now**.
2. Ακολουθήστε τις οδηγίες που εμφανίζονται στην οθόνη.

Για να χρησιμοποιήσετε δίσκους αποκατάστασης προϊόντων, κάντε τα ακόλουθα:

Προσοχή: Όταν επαναφέρετε τα εργοστασιακά περιεχόμενα από τους δίσκους αποκατάστασης προϊόντων, όλα τα αρχεία στο σκληρό δίσκο θα διαγραφούν και θα αντικατασταθούν από τα αρχικά εργοστασιακά περιεχόμενα. Κατά τη διάρκεια της διαδικασίας επαναφοράς, θα σας δοθεί η ευκαιρία να μεταφέρετε ένα ή περισσότερα αρχεία από το σκληρό σας δίσκο σε άλλα μέσα αποθήκευσης πριν τη διαγραφή οποιωνδήποτε δεδομένων.

1. Τοποθετήστε το δίσκο Rescue and Recovery στη μονάδα CD ή DVD.
2. Επανεκκινήστε τον υπολογιστή.
3. Μετά από μια μικρή καθυστέρηση, ανοίγει ο χώρος εργασίας Rescue and Recovery.

Σημείωση: Αν ο χώρος εργασίας Rescue and Recovery δεν ανοίξει, μπορεί να μην έχετε ορίσει σωστά τη μονάδα CD ή DVD στη σειρά εκκίνησης μονάδων του BIOS. Για περισσότερες πληροφορίες, ανατρέξτε στην ενότητα “Ορισμός συσκευής έκτακτης ανάγκης στη σειρά εκκίνησης μονάδων” στη σελίδα 21.

4. Από το μενού Rescue and Recovery, επιλέξτε **Restore your system**.
5. Επιλέξτε **Restore my hard drive to the original factory state** και στη συνέχεια επιλέξτε **Next**.

6. Ακολουθήστε τις οδηγίες που εμφανίζονται στην οθόνη. Τοποθετήστε τον κατάλληλο δίσκο αποκατάστασης προϊόντων όταν σας ζητηθεί.

Σημείωση: Αφού επαναφέρετε τα εργοστασιακά περιεχόμενα του σκληρού δίσκου, μπορεί να χρειαστεί να εγκαταστήσετε ξανά κάποιο λογισμικό ή κάποια προγράμματα οδήγησης συσκευών. Ανατρέξτε στην ενότητα “Σημειώσεις μετά την αποκατάσταση” στη σελίδα 17 για λεπτομέρειες.

Εφεδρική αποθήκευση και αποκατάσταση

Το πρόγραμμα Rescue and Recovery σας επιτρέπει να κάνετε εφεδρική αποθήκευση του συνόλου των περιεχομένων του σκληρού δίσκου, συμπεριλαμβανομένου του λειτουργικού συστήματος, των αρχείων δεδομένων, των προγραμμάτων εφαρμογών και των προσωπικών ρυθμίσεων. Μπορείτε να ορίσετε πού θα αποθηκευτεί το εφεδρικό αντίγραφο που θα δημιουργήσει το πρόγραμμα Rescue and Recovery:

- Σε προστατευμένο χώρο του σκληρού σας δίσκου
- Σε δεύτερο σκληρό δίσκο που είναι εγκατεστημένος στον υπολογιστή σας
- Σε εξωτερικά συνδεδεμένο σκληρό δίσκο USB
- Σε μονάδα δικτύου
- Σε CD ή DVD (εφόσον υπάρχει μονάδα εγγραφής CD ή DVD)

Μετά την εφεδρική αποθήκευση του σκληρού σας δίσκου, μπορείτε να επαναφέρετε όλα τα περιεχόμενα του σκληρού δίσκου, επιλεγμένα αρχεία μόνο ή μόνο το λειτουργικό σύστημα των Windows και τις εφαρμογές.

Για να εκτελέσετε εφεδρική αποθήκευση, κάντε τα ακόλουθα:

1. Από την επιφάνεια εργασίας των Windows, επιλέξτε διαδοχικά **Έναρξη (Start)**, **Όλα τα Προγράμματα (All Programs)**, **Lenovo Care** και **Rescue and Recovery**. Ανοίγει το πρόγραμμα Rescue and Recovery.
2. Από τη γραμμή μενού, επιλέξτε **Create and view backups**.
3. Ακολουθήστε τις οδηγίες που εμφανίζονται στην οθόνη.

Για να εκτελέσετε αποκατάσταση από το πρόγραμμα Rescue and Recovery, κάντε τα ακόλουθα:

1. Από την επιφάνεια εργασίας των Windows, επιλέξτε διαδοχικά **Έναρξη (Start)**, **Όλα τα Προγράμματα (All Programs)**, **Lenovo Care** και **Rescue and Recovery**. Ανοίγει το πρόγραμμα Rescue and Recovery.
2. Στο μενού **Restore your system**, εκτελέστε μια από τις ακόλουθες ενέργειες:
 - Επιλέξτε **Restore your system from a backup** αν θέλετε να επαναφέρετε το σκληρό δίσκο σε μια προηγούμενη αποθηκευμένη κατάσταση ή να επαναφέρετε μόνο το λειτουργικό σύστημα των Windows και τις εφαρμογές.
 - Επιλέξτε **Restore individual files** αν θέλετε να επαναφέρετε μόνο επιλεγμένα αρχεία από το εφεδρικό αντίγραφο.

3. Ακολουθήστε τις οδηγίες που εμφανίζονται στην οθόνη.

Για πληροφορίες σχετικά με την εκτέλεση αποκατάστασης από το χώρο εργασίας Rescue and Recovery, ανατρέξτε στην ενότητα “Χρήση του χώρου εργασίας Rescue and Recovery”.

Χρήση του χώρου εργασίας Rescue and Recovery

Ο χώρος εργασίας Rescue and Recovery βρίσκεται σε προστατευμένο, κρυφό χώρο του σκληρού σας δίσκου, ο οποίος λειτουργεί ανεξάρτητα από το λειτουργικό σύστημα Windows. Αυτό σας επιτρέπει να εκτελείτε αποκατάσταση ακόμα και αν δεν είναι δυνατή η έναρξη του λειτουργικού συστήματος Windows. Από το χώρο εργασίας Rescue and Recovery μπορείτε να εκτελείτε τις ακόλουθες εργασίες αποκατάστασης:

- **Ανάκτηση αρχείων από το σκληρό δίσκο ή από εφεδρικό αντίγραφο:** Ο χώρος εργασίας Rescue and Recovery σας επιτρέπει να εντοπίζετε αρχεία στο σκληρό σας δίσκο και να τα μεταφέρετε σε δίσκο δικτύου ή σε άλλο μέσο αποθήκευσης, όπως π.χ. μονάδα σκληρού δίσκου USB ή δισκέτα. Η λύση αυτή είναι διαθέσιμη ακόμα και αν δεν έχετε εφεδρικά αντίγραφα των αρχείων σας ή αν έχουν γίνει αλλαγές στα αρχεία από την τελευταία εφεδρική αποθήκευση. Μπορείτε επίσης να ανακτάτε μεμονωμένα αρχεία από εφεδρικό αντίγραφο του Rescue and Recovery που βρίσκεται στον τοπικό σκληρό δίσκο, σε συσκευή USB ή σε δίσκο δικτύου.
- **Αποκατάσταση σκληρού δίσκου από εφεδρικό αντίγραφο του Rescue and Recovery:** Αφού κάνετε εφεδρική αποθήκευση με χρήση του προγράμματος Rescue and Recovery, θα μπορείτε να εκτελείτε εργασίες αποκατάστασης από το χώρο εργασίας του Rescue and Recovery, ακόμα και αν δεν είναι δυνατή η έναρξη των Windows.
- **Επαναφορά των εργοστασιακών περιεχομένων του σκληρού δίσκου:** Ο χώρος εργασίας Rescue and Recovery σας επιτρέπει να επαναφέρετε τα περιεχόμενα του σκληρού σας δίσκου στην κατάσταση που ήταν όταν ο υπολογιστής είχε αποσταλεί αρχικά από το εργοστάσιο. Αν έχετε περισσότερα από ένα διαμερίσματα στο σκληρό σας δίσκο, μπορείτε να επαναφέρετε τα εργοστασιακά περιεχόμενα στο διαμέρισμα C: χωρίς να επηρεαστούν τα άλλα διαμερίσματα. Επειδή ο χώρος εργασίας Rescue and Recovery λειτουργεί ανεξάρτητα από το λειτουργικό σύστημα Windows, μπορείτε να επαναφέρετε τα εργοστασιακά περιεχόμενα ακόμα και αν δεν είναι δυνατή η έναρξη των Windows.

Προσοχή: Αν αποκαταστήσετε το σκληρό δίσκο από ένα εφεδρικό αντίγραφο του Rescue and Recovery ή επαναφέρετε τα εργοστασιακά περιεχόμενα του σκληρού δίσκου, όλα τα αρχεία στο κύριο διαμέρισμα του σκληρού δίσκου (συνήθως η μονάδα C) θα διαγραφούν κατά τη διαδικασία αποκατάστασης. Αν είναι εφικτό, δημιουργήστε αντίγραφα των σημαντικών αρχείων. Αν δεν είναι δυνατή η εκκίνηση των Windows, μπορείτε να χρησιμοποιήσετε τη λειτουργία ανάκτησης αρχείων (Rescue files) του χώρου εργασίας Rescue and Recovery για να αντιγράψετε αρχεία από το σκληρό σας δίσκο σε άλλα μέσα αποθήκευσης.

Για να ενεργοποιήσετε το χώρο εργασίας του προγράμματος Rescue and Recovery, κάντε τα ακόλουθα:

1. Σβήστε τον υπολογιστή σας για τουλάχιστον 5 δευτερόλεπτα.
2. Όταν πατήσετε το διακόπτη λειτουργίας του υπολογιστή, πατήστε επανειλημμένα το πλήκτρο Enter ή F11.
3. Όταν ακούσετε ηχητικά σήματα ή δείτε την οθόνη με το λογότυπο, σταματήστε να πατάτε το πλήκτρο Enter ή F11.
4. Αν έχετε ορίσει κωδικό πρόσβασης για το χώρο εργασίας του προγράμματος Rescue and Recovery, πληκτρολογήστε τον κωδικό πρόσβασης όταν σας ζητηθεί. Ο χώρος εργασίας του προγράμματος Rescue and Recovery ανοίγει μετά από μια μικρή καθυστέρηση.

Σημείωση: Αν ο χώρος εργασίας του προγράμματος Rescue and Recovery δεν ανοίξει, ανατρέξτε στην ενότητα “Επίλυση προβλημάτων αποκατάστασης” στη σελίδα 18.

5. Κάντε ένα από τα ακόλουθα:
 - Για να ανακτήσετε αρχεία από το σκληρό σας δίσκο ή από εφεδρικό αντίγραφο, επιλέξτε **Rescue files** και ακολουθήστε τις οδηγίες που εμφανίζονται στην οθόνη.
 - Για να αποκαταστήσετε το σκληρό σας δίσκο από ένα εφεδρικό αντίγραφο του Rescue and Recovery, ή για να επαναφέρετε τα εργοστασιακά περιεχόμενα του σκληρού σας δίσκου, επιλέξτε **Restore your system** και ακολουθήστε τις οδηγίες που εμφανίζονται στην οθόνη.

Σημείωση: Αφού επαναφέρετε τα εργοστασιακά περιεχόμενα του σκληρού δίσκου, μπορεί να χρειαστεί να εγκαταστήσετε ξανά κάποιο λογισμικό ή κάποια προγράμματα οδήγησης συσκευών. Ανατρέξτε στην ενότητα “Σημειώσεις μετά την αποκατάσταση” για λεπτομέρειες.

- Για πληροφορίες σχετικά με άλλες λειτουργίες του χώρου εργασίας Rescue and Recovery, επιλέξτε **Help** (Βοήθεια).

Σημειώσεις μετά την αποκατάσταση

Σημειώσεις:

1. Αφού επαναφέρετε τα εργοστασιακά περιεχόμενα ενός σκληρού δίσκου, μπορεί να χρειαστεί να εγκαταστήσετε ξανά τα προγράμματα οδήγησης κάποιων συσκευών. Ανατρέξτε στην ενότητα “Αποκατάσταση ή εγκατάσταση προγραμμάτων οδήγησης συσκευών” στη σελίδα 20.
2. Σε ορισμένους υπολογιστές είναι προεγκατεστημένο το Microsoft Office ή το Microsoft Works. Αν χρειάζεται να αποκαταστήσετε ή να επανεγκαταστήσετε τις εφαρμογές του Microsoft Office ή του Microsoft Works, θα πρέπει να χρησιμοποιήσετε το CD του *Microsoft Office* ή το CD του *Microsoft Works*. Αυτά

τα CD παρέχονται μόνο με υπολογιστές στους οποίους είναι προεγκατεστημένο το Microsoft Office ή το Microsoft Works.

Επίλυση προβλημάτων αποκατάστασης

Ο χώρος εργασίας Rescue and Recovery εκτελείται ανεξάρτητα από το λειτουργικό σύστημα. Για να ενεργοποιήσετε το χώρο εργασίας, πατήστε επανειλημμένα το πλήκτρο Enter ή F11 κατά την εκκίνηση. Αν δεν είναι δυνατή η ενεργοποίηση του χώρου εργασίας Rescue and Recovery με αυτό τον τρόπο, έχετε τρεις επιλογές:

- Χρησιμοποιήστε τα αποθηκευτικά μέσα έκτακτης ανάγκης (CD, DVD ή σκληρό δίσκο USB) για να ενεργοποιήσετε το χώρο εργασίας Rescue and Recovery. Ανατρέξτε στην ενότητα “Δημιουργία και χρήση αποθηκευτικών μέσων έκτακτης ανάγκης” στη σελίδα 19 για λεπτομέρειες.
- Χρησιμοποιήστε μια δισκέτα αποκατάστασης και επισκευής για να επανεγκαταστήσετε ένα αρχείο που ελέγχει την πρόσβαση στο χώρο εργασίας Rescue and Recovery. Για λεπτομέρειες, ανατρέξτε στην ενότητα “Δημιουργία και χρήση δισκέτας αποκατάστασης και επισκευής” στη σελίδα 19.
- Αν ο σκοπός σας είναι να επαναφέρετε τα αρχικά εργοστασιακά περιεχόμενα του σκληρού δίσκου, μπορείτε να χρησιμοποιήσετε ένα σύνολο δίσκων αποκατάστασης προϊόντων. Ανατρέξτε στην ενότητα “Δημιουργία και χρήση δίσκων αποκατάστασης προϊόντων” στη σελίδα 14.

Θα ήταν καλό να δημιουργήσετε μια δισκέτα αποκατάστασης και επισκευής, αποθηκευτικά μέσα έκτακτης ανάγκης και ένα σύνολο δίσκων αποκατάστασης προϊόντων το συντομότερο δυνατό, και να τους αποθηκεύσετε σε ασφαλές μέρος για προληπτικούς λόγους.

Αν δεν είναι δυνατή η πρόσβαση στο χώρο εργασίας Rescue and Recovery από τα αποθηκευτικά μέσα έκτακτης ανάγκης ή από ένα σύνολο CD αποκατάστασης προϊόντων, η συσκευή έκτακτης ανάγκης, η μονάδα CD, η μονάδα DVD ή η μονάδα σκληρού δίσκου USB μπορεί να μην έχει οριστεί ως μονάδα εκκίνησης στη σειρά εκκίνησης μονάδων του BIOS. Για περισσότερες πληροφορίες, ανατρέξτε στην ενότητα “Ορισμός συσκευής έκτακτης ανάγκης στη σειρά εκκίνησης μονάδων” στη σελίδα 21.

Τα αποθηκευτικά μέσα έκτακτης ανάγκης σας επιτρέπουν να ενεργοποιήσετε το πρόγραμμα Rescue and Recovery από CD, DVD ή εξωτερικά συνδεδεμένη μονάδα σκληρού δίσκου USB. Τα αποθηκευτικά μέσα έκτακτης ανάγκης είναι πολύ σημαντικά αν δεν είναι δυνατή η πρόσβαση στο πρόγραμμα Rescue and Recovery με χρήση του πλήκτρου Enter ή F11.

Δημιουργία και χρήση αποθηκευτικών μέσων έκτακτης ανάγκης

Τα αποθηκευτικά μέσα έκτακτης ανάγκης σας επιτρέπουν να ενεργοποιήσετε το πρόγραμμα Rescue and Recovery από CD ή DVD. Τα αποθηκευτικά μέσα έκτακτης ανάγκης είναι πολύ σημαντικά αν δεν είναι δυνατή η πρόσβαση στο πρόγραμμα Rescue and Recovery με χρήση του πλήκτρου Enter ή F11.

Για να δημιουργήσετε αποθηκευτικά μέσα έκτακτης ανάγκης, κάντε τα ακόλουθα:

1. Από την επιφάνεια εργασίας των Windows, επιλέξτε διαδοχικά **Έναρξη (Start)**, **Όλα τα Προγράμματα (All Programs)**, **Lenovo Care** και **Create Recovery Media**.
2. Επιλέξτε το κουμπί που αντιστοιχεί στο είδος του αποθηκευτικού μέσου έκτακτης ανάγκης που θέλετε να δημιουργήσετε.
3. Πατήστε OK.
4. Ακολουθήστε τις οδηγίες που εμφανίζονται στην οθόνη.

Για να χρησιμοποιήσετε αποθηκευτικά μέσα έκτακτης ανάγκης, κάντε ένα από τα ακόλουθα:

- Τοποθετήστε το δίσκο έκτακτης ανάγκης (CD ή DVD) στη μονάδα CD ή DVD και επανεκκινήστε τον υπολογιστή.
- Συνδέστε τη μονάδα σκληρού δίσκου USB έκτακτης ανάγκης σε μία από τις υποδοχές USB του υπολογιστή σας και επανεκκινήστε τον υπολογιστή.

Με την εκκίνηση του αποθηκευτικού μέσου έκτακτης ανάγκης, ανοίγει ο χώρος εργασίας Rescue and Recovery. Στο χώρο εργασίας Rescue and Recovery υπάρχει διαθέσιμη βοήθεια για κάθε λειτουργία. Αν δεν ενεργοποιηθεί το αποθηκευτικό μέσο έκτακτης ανάγκης, η συσκευή έκτακτης ανάγκης (μονάδα CD ή μονάδα DVD) μπορεί να μην έχει οριστεί σωστά στη σειρά εκκίνησης μονάδων του BIOS. Για περισσότερες πληροφορίες, ανατρέξτε στην ενότητα “Ορισμός συσκευής έκτακτης ανάγκης στη σειρά εκκίνησης μονάδων” στη σελίδα 21.

Δημιουργία και χρήση δισκέτας αποκατάστασης και επισκευής

Αν δεν είναι δυνατή η ενεργοποίηση του χώρου εργασίας Rescue and Recovery με αυτό τον τρόπο, δημιουργήστε μια δισκέτα αποκατάστασης και επισκευής για να εγκαταστήσετε ξανά το αρχείο που ελέγχει την πρόσβαση στο χώρο εργασίας. Θα ήταν καλό να δημιουργήσετε μια δισκέτα αποκατάστασης και επισκευής όσο το δυνατόν πιο σύντομα και να την αποθηκεύσετε σε ένα ασφαλές μέρος για προληπτικούς λόγους.

Για να δημιουργήσετε μια δισκέτα αποκατάστασης και επισκευής, κάντε τα ακόλουθα:

1. Αν δεν είστε ήδη συνδεδεμένοι στο Internet, συνδεθείτε τώρα.

2. Ανοίξτε ένα πρόγραμμα πλοήγησης και μεταβείτε στην ιστοσελίδα:
<http://www.lenovo.com/think/support/site.wss/document.do?Indocid=MIGR-54483&sitestyle=lenovo>
3. Τοποθετήστε μια κενή δισκέτα στη μονάδα δισκέτας A.
4. Διπλοπατήστε στο αρχείο mprepair.exe στη δισκέτα αποκατάστασης και επισκευής και ακολουθήστε τις οδηγίες που εμφανίζονται στην οθόνη. Δημιουργείται η δισκέτα αποκατάστασης και επισκευής.
5. Αφαιρέστε τη δισκέτα και ονομάστε τη "Δισκέτα αποκατάστασης και επισκευής".

Για να χρησιμοποιήσετε τη δισκέτα αποκατάστασης και επισκευής, κάντε τα ακόλουθα:

1. Τερματίστε το λειτουργικό σύστημα και σβήστε τον υπολογιστή.
2. Τοποθετήστε τη δισκέτα αποκατάστασης και επισκευής στη μονάδα δισκέτας A.
3. Ανάψτε τον υπολογιστή και ακολουθήστε τις οδηγίες που εμφανίζονται στην οθόνη.

Αν η διαδικασία επισκευής ολοκληρωθεί χωρίς σφάλματα, θα μπορείτε να ενεργοποιήσετε το χώρο εργασίας Rescue and Recovery πατώντας επανειλημμένα το πλήκτρο Enter ή F11 κατά την επανεκκίνηση του υπολογιστή σας.

Αν εμφανιστεί μήνυμα σφάλματος και η διαδικασία επισκευής δεν ολοκληρωθεί, μπορεί να υπάρχει κάποιο πρόβλημα στο διαμέρισμα όπου βρίσκεται ο χώρος εργασίας Rescue and Recovery. Χρησιμοποιήστε τα αποθηκευτικά μέσα έκτακτης ανάγκης για να εντοπίσετε το χώρο εργασίας του Rescue and Recovery. Για πληροφορίες σχετικά με τη δημιουργία και τη χρήση αποθηκευτικών μέσων έκτακτης ανάγκης, ανατρέξτε στην ενότητα "Δημιουργία και χρήση αποθηκευτικών μέσων έκτακτης ανάγκης" στη σελίδα 19.

Αποκατάσταση ή εγκατάσταση προγραμμάτων οδήγησης συσκευών

Για να αποκαταστήσετε ή να εγκαταστήσετε προγράμματα οδήγησης συσκευών, πρέπει να είναι εγκατεστημένο στον υπολογιστή σας το λειτουργικό σύστημα. Βεβαιωθείτε ότι έχετε την τεκμηρίωση και τα μέσα αποθήκευσης που περιέχουν το λογισμικό για τις συσκευές.

Τα προγράμματα οδήγησης για τις εργοστασιακά εγκατεστημένες συσκευές βρίσκονται στο σκληρό δίσκο του υπολογιστή (συνήθως στη μονάδα C), στο φάκελο `ibmtools\drivers`. Άλλα προγράμματα οδήγησης συσκευών βρίσκονται στα μέσα αποθήκευσης λογισμικού που παρέχονται με την κάθε συσκευή.

Οι πιο πρόσφατες εκδόσεις των προγραμμάτων οδήγησης για τις εργοστασιακά εγκατεστημένες συσκευές βρίσκονται επίσης στην ιστοσελίδα <http://www.lenovo.com/support>.

Για να αποκαταστήσετε το πρόγραμμα οδήγησης για μια εργοστασιακά εγκατεστημένη συσκευή, ακολουθήστε την εξής διαδικασία:

1. Εκκινήστε τον υπολογιστή και το λειτουργικό σύστημα.
2. Χρησιμοποιήστε το πρόγραμμα Windows Explorer ή το εικονίδιο My Computer για να εμφανίσετε τη δομή καταλόγων του σκληρού σας δίσκου.
3. Ανοίξτε το φάκελο C:\IBMTOOLS.
4. Ανοίξτε το φάκελο drivers. Στο φάκελο drivers υπάρχουν διάφοροι υποφάκελοι οι οποίοι έχουν όνομα αντίστοιχο με τις διάφορες συσκευές που έχουν εγκατασταθεί στον υπολογιστή σας (για παράδειγμα, audio, video κ.ο.κ.).
5. Ανοίξτε τον κατάλληλο υποφάκελο.
6. Χρησιμοποιήστε μία από τις ακόλουθες μεθόδους για να αποκαταστήσετε το πρόγραμμα οδήγησης συσκευής:
 - Αναζητήστε στον υποφάκελο της συσκευής το αρχείο readme.txt, ή κάποιο άλλο αρχείο με προέκταση .txt, το οποίο περιέχει πληροφορίες σχετικά με την επανεγκατάσταση του προγράμματος οδήγησης συσκευής. Αυτό το αρχείο μπορεί να έχει το όνομα του λειτουργικού συστήματος, π.χ. winxp.txt. Το αρχείο κειμένου περιέχει πληροφορίες σχετικά με τον τρόπο εγκατάστασης του προγράμματος οδήγησης της συσκευής.
 - Αν στον υποφάκελο της συσκευής υπάρχει ένα αρχείο με προέκταση .inf, μπορείτε να χρησιμοποιήσετε τη λειτουργία Προσθήκη νέου υλικού (Add New Hardware), που είναι διαθέσιμη μέσω του Πίνακα ελέγχου (Control Panel) των Windows, για να εγκαταστήσετε ξανά το πρόγραμμα οδήγησης συσκευής. Δεν είναι δυνατή η εγκατάσταση όλων των προγραμμάτων οδήγησης συσκευών με αυτή τη λειτουργία. Στη λειτουργία Προσθήκη νέου υλικού (Add New Hardware), όταν σας ζητηθεί να καθορίσετε το πρόγραμμα οδήγησης συσκευής που θέλετε να εγκαταστήσετε, επιλέξτε **Από δισκέτα (Have Disk)** και στη συνέχεια **Αναζήτηση (Browse)**. Στη συνέχεια, επιλέξτε το κατάλληλο πρόγραμμα οδήγησης συσκευής (αρχείο *.inf) από τον υποφάκελο της συσκευής.
 - Αναζητήστε στον υποφάκελο της συσκευής ένα αρχείο setup.exe. Διπλασιάστε στο αρχείο **SETUP.EXE** και ακολουθήστε τις οδηγίες που εμφανίζονται στην οθόνη.

Ορισμός συσκευής έκτακτης ανάγκης στη σειρά εκκίνησης μονάδων

Πριν εκτελέσετε το πρόγραμμα Rescue and Recovery από CD, DVD, σκληρό δίσκο USB ή άλλη εξωτερική συσκευή, πρέπει πρώτα να αλλάξετε τη σειρά εκκίνησης μονάδων (startup sequence) στο πρόγραμμα Setup Utility.

1. Όταν ανάψετε τον υπολογιστή σας, πατήστε επανειλημμένα το πλήκτρο F1 ώστε να ενεργοποιηθεί το πρόγραμμα Setup Utility.
2. Επιλέξτε **Advanced BIOS feature** και πατήστε Enter.
3. Στη σειρά εκκίνησης (startup sequence), επιλέξτε τη μονάδα εκκίνησης και ακολουθήστε τις οδηγίες που εμφανίζονται στην οθόνη.
4. Πατήστε το πλήκτρο Esc για να επιστρέψετε στο μενού του προγράμματος Setup Utility.
5. Πατήστε το πλήκτρο **F10** για να αποθηκεύσετε τις αλλαγές.

Σημείωση: Εάν χρησιμοποιείτε κάποια εξωτερική συσκευή, πρέπει να απενεργοποιήσετε τον υπολογιστή σας πριν τη συνδέσετε.

Κεφάλαιο 4. Πληροφορίες, βοήθεια και υπηρεσίες

Αν χρειαστείτε βοήθεια, υπηρεσίες, τεχνική υποστήριξη ή απλά περισσότερες πληροφορίες για τα προϊόντα της Lenovo, θα βρείτε μια μεγάλη ποικιλία πηγών που μπορούν να σας βοηθήσουν. Το κεφάλαιο αυτό περιέχει πληροφορίες για το πού μπορείτε να απευθυνθείτε για πρόσθετες πληροφορίες σχετικά με τη Lenovo και τα προϊόντα της, τι να κάνετε αν αντιμετωπίσετε κάποιο πρόβλημα με τον υπολογιστή σας και ποιον να καλέσετε αν χρειαστείτε υπηρεσίες.

Πληροφορίες

Πληροφορίες σχετικά με τον υπολογιστή και το τυχόν προεγκατεστημένο λογισμικό υπάρχουν στην τεκμηρίωση που συνοδεύει τον υπολογιστή σας. Η τεκμηρίωση αυτή περιλαμβάνει έντυπα εγχειρίδια, ηλεκτρονικά εγχειρίδια, αρχεία README και αρχεία βοήθειας. Επίσης, πληροφορίες σχετικά με τα προϊόντα της Lenovo είναι διαθέσιμες στο διαδίκτυο.

Στο δικτυακό τόπο της Lenovo μπορείτε να βρείτε ενημερωμένες πληροφορίες σχετικά με προσωπικούς υπολογιστές και τη διαθέσιμη υποστήριξη. Η διεύθυνση της αρχικής σελίδας του τμήματος Personal Computing είναι:

<http://www.lenovo.com/think>

Στη διεύθυνση <http://www.lenovo.com/support> μπορείτε να βρείτε πληροφορίες σχετικά με την υποστήριξη των προϊόντων, συμπεριλαμβανομένων των υποστηριζόμενων επιλογών.

Βοήθεια και υπηρεσίες

Αν αντιμετωπίσετε κάποιο πρόβλημα με τον υπολογιστή σας, υπάρχουν πολλές διαθέσιμες πηγές βοήθειας.

Χρήση της τεκμηρίωσης και των διαγνωστικών προγραμμάτων

Πολλά προβλήματα με τους υπολογιστές είναι δυνατό να επιλυθούν χωρίς εξωτερική βοήθεια. Αν παρουσιαστεί κάποιο πρόβλημα στον υπολογιστή σας, δείτε πρώτα τις πληροφορίες αντιμετώπισης προβλημάτων (troubleshooting) στην τεκμηρίωση του υπολογιστή σας. Αν υποψιάζεστε ότι υπάρχει πρόβλημα με το λογισμικό, ανατρέξτε στην τεκμηρίωση (συμπεριλαμβανομένων των αρχείων README και της ηλεκτρονικής βοήθειας) που συνοδεύει το λειτουργικό σύστημα ή την εφαρμογή.

Οι περισσότεροι υπολογιστές και εξυπηρετητές (servers) συνοδεύονται από ένα σύνολο διαγνωστικών προγραμμάτων που μπορούν να βοηθήσουν στον εντοπισμό προβλημάτων υλικού εξοπλισμού. Για πληροφορίες σχετικά με τη χρήση των

διαγνωστικών προγραμμάτων, ανατρέξτε στις πληροφορίες εντοπισμού προβλημάτων στην τεκμηρίωση που συνοδεύει τον υπολογιστή σας.

Οι πληροφορίες αντιμετώπισης προβλημάτων ή τα διαγνωστικά προγράμματα μπορεί να σας πληροφορήσουν ότι χρειάζεστε πρόσθετα ή αναβαθμισμένα προγράμματα οδήγησης συσκευών ή άλλο λογισμικό. Η Lenovo διατηρεί ιστοσελίδες στο World Wide Web όπου μπορείτε να βρείτε τις τελευταίες τεχνικές πληροφορίες και να μεταφορτώσετε προγράμματα οδήγησης συσκευών και αναβαθμίσεις. Ανατρέξτε στη διεύθυνση <http://www.lenovo.com/support> και ακολουθήστε τις οδηγίες.

Κλήση για παροχή υπηρεσιών

Αν έχετε προσπαθήσει να επιλύσετε το πρόβλημα μόνοι σας και χρειάζεστε βοήθεια, κατά τη διάρκεια της περιόδου εγγύησης, μπορείτε να λάβετε βοήθεια και πληροφορίες από το τηλέφωνο μέσω του Κέντρου Υποστήριξης Πελατών. Οι ακόλουθες υπηρεσίες είναι διαθέσιμες κατά τη διάρκεια της περιόδου εγγύησης:

- **Εντοπισμός προβλημάτων** - Εκπαιδευμένο προσωπικό είναι έτοιμο να σας βοηθήσει να διαπιστώσετε αν υπάρχει πρόβλημα με τον υλικό εξοπλισμό και να αποφασίσετε τις ενέργειες στις οποίες θα πρέπει να προβείτε για να διορθώσετε το πρόβλημα.
- **Επισκευή υλικού εξοπλισμού** - Αν διαπιστωθεί ότι το πρόβλημα οφείλεται σε υλικό εξοπλισμό που καλύπτεται από εγγύηση, εκπαιδευμένο προσωπικό υπηρεσιών είναι έτοιμο να σας παράσχει τις κατάλληλες υπηρεσίες.
- **Διαχείριση μηχανικών τροποποιήσεων** - Σε ορισμένες περιπτώσεις, μπορεί να απαιτούνται αλλαγές μετά την πώληση του προϊόντος. Η Lenovo ή ο μεταπωλητής από τον οποίο αγοράσατε το προϊόν, αν έχει τη σχετική εξουσιοδότηση από τη Lenovo, θα προβεί σε κατάλληλες για τον υλικό εξοπλισμό σας μηχανικές τροποποιήσεις (engineering changes).

Δεν καλύπτονται τα εξής:

- Αντικατάσταση ή χρήση εξαρτημάτων που δεν έχουν κατασκευαστεί από ή για τη Lenovo καθώς και εξαρτημάτων της Lenovo που δεν καλύπτονται από εγγύηση.
- Προσδιορισμός της αιτίας προβλημάτων λογισμικού.
- Ρύθμιση του BIOS ως τμήμα μιας εγκατάστασης ή αναβάθμισης.
- Αλλαγές, τροποποιήσεις ή αναβαθμίσεις προγραμμάτων οδήγησης συσκευών.
- Εγκατάσταση και συντήρηση λειτουργικών συστημάτων δικτύων (NOS).
- Εγκατάσταση και συντήρηση προγραμμάτων εφαρμογών.

Για πλήρη περιγραφή των όρων της εγγύησης, ανατρέξτε στη Δήλωση Περιορισμένης Εγγύησης. Κρατήστε την απόδειξη αγοράς ώστε να μπορείτε να λάβετε υπηρεσίες εγγύησης.

Αν είναι δυνατό, συνιστάται να είστε στον υπολογιστή σας όταν καλείτε.

Παρακαλούμε να έχετε πρόχειρες τις ακόλουθες πληροφορίες:

- Τύπος και μοντέλο μηχανής

- Αριθμοί σειράς των προϊόντων υλικού εξοπλισμού
- Περιγραφή του προβλήματος
- Ακριβής διατύπωση των μηνυμάτων σφαλμάτων
- Πληροφορίες σχετικά με τη σύνθεση υλικού εξοπλισμού και λογισμικού

Αριθμοί τηλεφώνου

Στην ενότητα “Παγκόσμιος Τηλεφωνικός Κατάλογος” στη σελίδα 62 μπορείτε να βρείτε έναν κατάλογο με τους αριθμούς τηλεφώνου που μπορείτε να καλέσετε για να ζητήσετε υπηρεσίες επισκευής και υποστήριξης. Οι αριθμοί τηλεφώνου υπόκεινται σε αλλαγή χωρίς ειδοποίηση. Για τους τρέχοντες αριθμούς τηλεφώνου, μεταβείτε στην ιστοσελίδα <http://www.lenovo.com/support> και επιλέξτε **Support phone list**. Αν δεν υπάρχει αριθμός τηλεφώνου για τη χώρα ή την περιοχή όπου διαμένετε, τότε επικοινωνήστε με τον τοπικό μεταπωλητή ή εκπρόσωπο μάρκετινγκ της Lenovo.

Σε όλες τις άλλες χώρες και περιοχές, επικοινωνήστε με τον μεταπωλητή ή τον εκπρόσωπο μάρκετινγκ με τον οποίο συνεργάζεστε.

Άλλες υπηρεσίες

Αν ταξιδεύετε με τον υπολογιστή σας ή τον μετεγκαταστήσετε σε χώρα στην οποία πωλείται ο συγκεκριμένος τύπος υπολογιστή Lenovo J series, ο υπολογιστής μπορεί να καλύπτεται από την Υπηρεσία Διεθνούς Εγγύησης (International Warranty Service), η οποία σας παρέχει αυτομάτως το δικαίωμα να λαμβάνετε υπηρεσίες εγγύησης καθ' όλη τη διάρκεια της περιόδου εγγύησης. Οι υπηρεσίες θα παρέχονται από παροχείς υπηρεσιών που είναι εξουσιοδοτημένοι να παρέχουν υπηρεσίες εγγύησης.

Οι μέθοδοι και οι διαδικασίες παροχής υπηρεσιών μπορεί να διαφέρουν από χώρα σε χώρα και ορισμένες υπηρεσίες μπορεί να μην είναι διαθέσιμες σε όλες τις χώρες. Η Υπηρεσία Διεθνούς Εγγύησης παρέχεται με τη μέθοδο (π.χ. depot, μεταφορά από τον πελάτη στο κέντρο παροχής υπηρεσιών (carry-in) ή επί τόπου υπηρεσίες) που χρησιμοποιείται στη χώρα παροχής υπηρεσιών. Τα κέντρα παροχής υπηρεσιών σε ορισμένες χώρες μπορεί να μην είναι σε θέση να παράσχουν υπηρεσίες για όλα τα μοντέλα ενός συγκεκριμένου τύπου υπολογιστή. Σε ορισμένες χώρες, μπορεί να ισχύουν χρεώσεις και περιορισμοί κατά την παροχή των υπηρεσιών.

Για να διαπιστώσετε εάν ο υπολογιστής σας καλύπτεται από την Υπηρεσία Διεθνούς Εγγύησης και να δείτε τον κατάλογο των χωρών στις οποίες είναι διαθέσιμες οι υπηρεσίες εγγύησης, μεταβείτε στην ιστοσελίδα <http://www.lenovo.com/support>, επιλέξτε **Warranty** και ακολουθήστε τις οδηγίες που εμφανίζονται στην οθόνη.

Για τεχνική υποστήριξη κατά την εγκατάσταση Service Packs ή για ερωτήσεις σχετικά με τα Service Packs του προεγκατεστημένου προϊόντος Microsoft Windows, ανατρέξτε στην ιστοσελίδα Microsoft Product Support Services στη διεύθυνση

<http://support.microsoft.com/directory/>, ή επικοινωνήστε με το Κέντρο Υποστήριξης Πελατών. Σε ορισμένες περιπτώσεις χρειάζεται να καταβάλετε χρηματικό αντίτιμο.

Αγορά πρόσθετων υπηρεσιών

Κατά τη διάρκεια της περιόδου εγγύησης και μετά τη λήξη της, μπορείτε να αγοράσετε πρόσθετες υπηρεσίες, όπως: υποστήριξη για υλικό εξοπλισμό, λειτουργικά συστήματα και εφαρμογές, εγκατάσταση και ρύθμιση δικτύων, επισκευή αναβαθμισμένου εξοπλισμού και εγκατάσταση λογισμικού. Η διαθεσιμότητα και η ονομασία των υπηρεσιών μπορεί να διαφέρει ανάλογα με τη χώρα ή την περιοχή.

Για περισσότερες πληροφορίες σχετικά με αυτές τις υπηρεσίες, ανατρέξτε στις ηλεκτρονικές πληροφορίες.

Κεφάλαιο 5. Διάγνωση και αντιμετώπιση προβλημάτων

Στο κεφάλαιο αυτό περιγράφονται ορισμένα βασικά εργαλεία για τη διάγνωση και την αντιμετώπιση προβλημάτων. Αν το συγκεκριμένο πρόβλημα που αντιμετωπίζετε δεν αναφέρεται εδώ, χρησιμοποιήστε το πρόγραμμα Lenovo Care για να λάβετε πιο λεπτομερείς πληροφορίες σχετικά με την αντιμετώπιση προβλημάτων ή ανατρέξτε στην ενότητα “Πρόσθετη βοήθεια” στη σελίδα xv.

Αντιμετώπιση βασικών προβλημάτων

Σύμπτωμα	Ενέργεια
Ο υπολογιστής δεν ανάβει όταν πατάτε το διακόπτη λειτουργίας.	<p>Βεβαιωθείτε ότι:</p> <ul style="list-style-type: none">• Το καλώδιο ρεύματος είναι συνδεδεμένο στον υπολογιστή και σε μια πρίζα που λειτουργεί.• Αν υπάρχει δεύτερος διακόπτης λειτουργίας στο πίσω μέρος του υπολογιστή, βεβαιωθείτε ότι βρίσκεται στην κατάλληλη θέση. Ελέγξτε την ενδεικτική λυχνία παροχής ρεύματος στην πρόσοψη του υπολογιστή για να βεβαιωθείτε ότι ο υπολογιστής είναι αναμμένος. <p>Αν δεν μπορείτε να διορθώσετε το πρόβλημα, ζητήστε να επισκευαστεί ο υπολογιστής.</p>
Η οθόνη είναι κενή.	<p>Βεβαιωθείτε ότι:</p> <ul style="list-style-type: none">• Το καλώδιο της οθόνης είναι σωστά συνδεδεμένο στο πίσω μέρος της οθόνης και του υπολογιστή.• Το καλώδιο ρεύματος της οθόνης είναι συνδεδεμένο στην οθόνη και σε μια πρίζα που λειτουργεί.• Η οθόνη είναι αναμμένη και έχουν ρυθμιστεί σωστά η φωτεινότητα (Brightness) και η αντίθεση (Contrast).• Το καλώδιο σήματος της οθόνης είναι καλά συνδεδεμένο στην οθόνη και στην κατάλληλη υποδοχή του υπολογιστή. <p>Σημείωση: Αν ο υπολογιστής σας έχει δύο υποδοχές οθόνης, βεβαιωθείτε ότι η οθόνη είναι συνδεδεμένη στην υποδοχή της κάρτας AGP και όχι στην υποδοχή της πλακέτας συστήματος. Ανατρέξτε στο Βήμα 4 στη σελίδα 5.</p> <p>Αν δεν μπορείτε να διορθώσετε το πρόβλημα, ζητήστε να επισκευαστεί ο υπολογιστής.</p>

Σύμπτωμα	Ενέργεια
<p>Το πληκτρολόγιο δεν λειτουργεί. Ο υπολογιστής δεν ανταποκρίνεται όταν χρησιμοποιείτε το πληκτρολόγιο.</p>	<p>Βεβαιωθείτε ότι:</p> <ul style="list-style-type: none"> • Ο υπολογιστής και η οθόνη λειτουργούν και έχουν ρυθμιστεί σωστά η φωτεινότητα (Brightness) και η αντίθεση (Contrast). • Το πληκτρολόγιο είναι σωστά συνδεδεμένο στην κατάλληλη υποδοχή του υπολογιστή. • Δεν έχουν κολλήσει κάποια πλήκτρα. <p>Αν δεν μπορείτε να διορθώσετε το πρόβλημα, ζητήστε να επισκευαστεί ο υπολογιστής.</p>
<p>Το πληκτρολόγιο Enhanced Performance USB Keyboard δεν λειτουργεί.</p>	<p>Βεβαιωθείτε ότι:</p> <ul style="list-style-type: none"> • Ο υπολογιστής είναι αναμμένος. • Το πληκτρολόγιο είναι σωστά συνδεδεμένο σε μια υποδοχή USB στο μπροστινό ή στο πίσω μέρος του υπολογιστή. • Δεν έχουν κολλήσει κάποια πλήκτρα. <p>Αν δεν μπορείτε να διορθώσετε το πρόβλημα, ζητήστε να επισκευαστεί ο υπολογιστής.</p>
<p>Το ποντίκι δεν λειτουργεί. Ο υπολογιστής δεν ανταποκρίνεται όταν χρησιμοποιείτε το ποντίκι. Σημείωση: Ισχύει μόνο για μηχανικό ποντίκι.</p>	<p>Καθαρίστε το ποντίκι. Βεβαιωθείτε ότι:</p> <ul style="list-style-type: none"> • Ο υπολογιστής και η οθόνη λειτουργούν και έχουν ρυθμιστεί σωστά η φωτεινότητα (Brightness) και η αντίθεση (Contrast). • Το ποντίκι είναι σωστά συνδεδεμένο στην κατάλληλη υποδοχή του υπολογιστή. <p>Αν δεν μπορείτε να διορθώσετε το πρόβλημα, ζητήστε να επισκευαστεί ο υπολογιστής.</p>
<p>Το λειτουργικό σύστημα δεν εκκινείται.</p>	<p>Βεβαιωθείτε ότι:</p> <ul style="list-style-type: none"> • Δεν υπάρχει δισκέτα στη μονάδα δισκέτας. • Η σειρά εκκίνησης μονάδων περιλαμβάνει τη συσκευή όπου βρίσκεται το λειτουργικό σύστημα. Συνήθως, το λειτουργικό σύστημα βρίσκεται στο σκληρό δίσκο. <p>Ενεργοποιήστε το πρόγραμμα Setup Utility. Ανατρέξτε στην ενότητα “Εναρξη του προγράμματος Setup Utility” στη σελίδα 11.</p> <p>Ελέγξτε τη σειρά εκκίνησης συσκευών (startup sequence) στο πρόγραμμα Setup Utility.</p> <p>Αν δεν μπορείτε να διορθώσετε το πρόβλημα, ζητήστε να επισκευαστεί ο υπολογιστής.</p>
<p>Ακούγεται μια σειρά από προειδοποιητικούς ήχους πριν από την εκκίνηση του λειτουργικού συστήματος.</p>	<p>Βεβαιωθείτε ότι δεν έχουν κολλήσει κάποια πλήκτρα.</p> <p>Αν δεν μπορείτε να διορθώσετε το πρόβλημα, ζητήστε να επισκευαστεί ο υπολογιστής.</p>

PC Doctor for DOS Diagnostics

Το πρόγραμμα PC Doctor for DOS Diagnostics λειτουργεί ανεξάρτητα από το λειτουργικό σύστημα. Μπορείτε να χρησιμοποιήσετε αυτό το πρόγραμμα για να ελέγξετε τον υλικό εξοπλισμό του υπολογιστή σας. Το πρόγραμμα αυτό χρησιμοποιείται όταν δεν είναι δυνατό να χρησιμοποιηθούν άλλες μέθοδοι ή όταν με άλλες μεθόδους δεν έχει καταστεί δυνατό να προσδιοριστεί η αιτία ενός προβλήματος που είναι πιθανό να σχετίζεται με τον υλικό εξοπλισμό.

Μπορείτε να εκτελέσετε το διαγνωστικό εργαλείο από το χώρο εργασίας Rescue and Recovery που βρίσκεται στο σκληρό σας δίσκο. Εναλλακτικά, μπορείτε να δημιουργήσετε εκκινήσιμες διαγνωστικές δισκέτες από το χώρο εργασίας Rescue and Recovery.

Μπορείτε επίσης να μεταφορτώσετε την τελευταία έκδοση του διαγνωστικού προγράμματος από την ιστοσελίδα <http://www.lenovo.com/support/>. Πληκτρολογήστε τον τύπο του υπολογιστή σας στο πεδίο **Use Quick Path** και πατήστε **Go** για να βρείτε τα κατάλληλα μεταφορτώσιμα αρχεία για τον υπολογιστή σας.

Εκτέλεση διαγνωστικού εργαλείου από το χώρο εργασίας Rescue and Recovery

Για να εκτελέσετε το διαγνωστικό εργαλείο από το πρόγραμμα Product Recovery, ακολουθήστε την εξής διαδικασία:

1. Τερματίστε το λειτουργικό σύστημα και σβήστε τον υπολογιστή.
2. Όταν πατήσετε το διακόπτη λειτουργίας του υπολογιστή, πατήστε επανειλημμένα το πλήκτρο Enter ή F11.
3. Όταν ακούσετε ηχητικά σήματα ή δείτε την οθόνη με το λογότυπο, σταματήστε να πατάτε το πλήκτρο Enter ή F11. Ανοίγει ο χώρος εργασίας Rescue and Recovery.
4. Από το χώρο εργασίας Rescue and Recovery, επιλέξτε **Diagnose Hardware**.
5. Ακολουθήστε τις οδηγίες που εμφανίζονται στην οθόνη.
6. Επανεκκινήστε τον υπολογιστή όταν σας ζητηθεί.

Δημιουργία διαγνωστικής δισκέτας

Για να δημιουργήσετε μια διαγνωστική δισκέτα, ακολουθήστε την εξής διαδικασία:

1. Τερματίστε το λειτουργικό σύστημα και σβήστε τον υπολογιστή.
2. Όταν πατήσετε το διακόπτη λειτουργίας του υπολογιστή, πατήστε επανειλημμένα το πλήκτρο Enter ή F11.
3. Όταν ακούσετε ηχητικά σήματα ή δείτε την οθόνη με το λογότυπο, σταματήστε να πατάτε το πλήκτρο Enter ή F11. Ανοίγει ο χώρος εργασίας Rescue and Recovery.
4. Από το χώρο εργασίας Rescue and Recovery, επιλέξτε **Create diagnostic disks**.

5. Ακολουθήστε τις οδηγίες που εμφανίζονται στην οθόνη.
6. Όταν σας ζητηθεί, τοποθετήστε μια κενή, μορφοποιημένη δισκέτα στη μονάδα δισκέτας και ακολουθήστε τις οδηγίες που εμφανίζονται στην οθόνη.

Σημειώσεις:

1. Μπορείτε επίσης να μεταφορτώσετε την τελευταία έκδοση του διαγνωστικού προγράμματος από την ιστοσελίδα <http://www.lenovo.com/support/>. Πληκτρολογήστε τον τύπο του υπολογιστή σας στο πεδίο **Use Quick Path** για να βρείτε τα κατάλληλα μεταφορτώσιμα αρχεία για τον υπολογιστή σας.
2. Για συστήματα χωρίς μονάδα δισκέτας, μπορείτε να μεταφορτώσετε ένα CD image αυτόματης εκκίνησης (γνωστό και ως .iso image) του διαγνωστικού προγράμματος από την ιστοσελίδα <http://www.lenovo.com/support>.

Εκτέλεση διαγνωστικής δισκέτας

Για να εκτελέσετε τη διαγνωστική δισκέτα ή το αντίστοιχο CD image, ακολουθήστε την εξής διαδικασία:

1. Τοποθετήστε τη διαγνωστική δισκέτα στη μονάδα δισκέτας ή το CD στη μονάδα CD.
2. Επανεκκινήστε τον υπολογιστή.
3. Όταν ανοίξει το διαγνωστικό πρόγραμμα, ακολουθήστε τις οδηγίες που εμφανίζονται στην οθόνη. Για βοήθεια, πατήστε F1.
4. Όταν το πρόγραμμα ολοκληρωθεί, αφαιρέστε τη δισκέτα ή το CD από τη μονάδα.
5. Τερματίστε και επανεκκινήστε τον υπολογιστή.

Παράρτημα Α. Προσφορά λογισμικού IBM Lotus

Ως επιλεγμένος πελάτης επιτραπέζιου ή φορητού προσωπικού υπολογιστή, δικαιούστε μια απλή, περιορισμένη άδεια χρήσης του λογισμικού πελάτη Lotus Notes μεμονωμένης εγκατάστασης ("standalone"), καθώς και μια απλή άδεια χρήσης του λογισμικού Lotus SmartSuite. Οι άδειες αυτές σας παρέχουν το δικαίωμα να εγκαταστήσετε και να χρησιμοποιείτε αυτό το λογισμικό στο νέο σας προσωπικό υπολογιστή, βάσει μίας από τις ακόλουθες επιλογές:

- **Τα μέσα αποθήκευσης του λογισμικού δεν συμπεριλαμβάνονται στην παρούσα προσφορά. Αν δεν έχετε ήδη τα κατάλληλα μέσα αποθήκευσης του λογισμικού Lotus Notes Client ή Lotus SmartSuite, μπορείτε να παραγγείλετε ένα CD και να εγκαταστήσετε το λογισμικό στον υπολογιστή σας. Για περισσότερες πληροφορίες, ανατρέξτε στην ενότητα "Για να παραγγείλετε το CD" στη σελίδα 32.**
- **Αν έχετε ήδη νόμιμο αντίγραφο του λογισμικού, έχετε το δικαίωμα να δημιουργήσετε ένα πρόσθετο αντίγραφο του λογισμικού που έχετε.**

Σχετικά με το IBM Lotus Notes

Με το λογισμικό πελάτη μεμονωμένης εγκατάστασης και περιορισμένης χρήσης Lotus Notes, μπορείτε να ενσωματώσετε τους πιο πολύτιμους πόρους ανταλλαγής μηνυμάτων (messaging), συνεργασίας (collaboration) και διαχείρισης προσωπικών πληροφοριών (personal information management, PIM) – π.χ. ηλεκτρονική αλληλογραφία, ημερολόγιο, λίστα εκκρεμών εργασιών – έτσι ώστε να έχετε πρόσβαση σε αυτούς είτε είστε συνδεδεμένοι στο δίκτυο είτε όχι. Η άδεια χρήσης μεμονωμένης ("standalone") εγκατάστασης δεν σας παρέχει το δικαίωμα πρόσβασης σε εξυπηρετητές (servers) IBM Lotus Domino. Ωστόσο, μπορείτε να αναβαθμίσετε την άδεια χρήσης μεμονωμένης εγκατάστασης σε μια πλήρη άδεια χρήσης του Notes έναντι μειωμένης τιμής. Για περισσότερες πληροφορίες, επισκεφθείτε την ιστοσελίδα <http://www.lotus.com/notes>.

Σχετικά με το IBM Lotus SmartSuite

Το Lotus SmartSuite περιλαμβάνει ισχυρές εφαρμογές με λειτουργίες που σας επιτρέπουν να εξοικονομείτε χρόνο και να προπορεύεστε στην εργασία σας και σας καθοδηγούν για την εκτέλεση συγκεκριμένων εργασιών.

- Lotus Word Pro – επεξεργαστής κειμένου
- Lotus 1-2-3 – υπολογιστικό φύλλο
- Lotus Freelance Graphics – γραφικά παρουσιάσεων
- Lotus Approach – βάση δεδομένων
- Lotus Organizer – διαχείριση χρόνου, επαφών και πληροφοριών
- Lotus FastSite – δημοσίευση πληροφοριών στο διαδίκτυο
- Lotus SmartCenter – διαχείριση πληροφοριών στο διαδίκτυο

Υποστήριξη πελατών

Για πληροφορίες και τηλεφωνικούς αριθμούς υποστήριξης σχετικά με την αρχική εγκατάσταση του λογισμικού, επισκεφθείτε την ιστοσελίδα <http://www.lenovo.com/think/support>. Για να αγοράσετε τεχνική υποστήριξη πέραν της αρχικής αυτής υποστήριξης για την εγκατάσταση, επισκεφθείτε την ιστοσελίδα <http://www.lotus.com/passport>.

Διεθνής Σύμβαση Άδειας Χρήσης

Το λογισμικό για το οποίο σας χορηγείται άδεια χρήσης βάσει της παρούσας προσφοράς δεν συμπεριλαμβάνει αναβαθμίσεις λογισμικού ή τεχνική υποστήριξη και υπόκειται στους όρους και προϋποθέσεις της Διεθνούς Σύμβασης Άδειας Χρήσης Προγράμματος της IBM (IBM International Program License Agreement - IPLA) που συνοδεύει το λογισμικό. Η εκ μέρους σας χρήση των προγραμμάτων Lotus SmartSuite και Lotus Notes που περιγράφονται στην παρούσα προσφορά συνεπάγεται την αποδοχή των όρων της παρούσας προσφοράς και της IPLA. Για περισσότερες πληροφορίες σχετικά με την IPLA, επισκεφθείτε την ιστοσελίδα <http://www.ibm.com/software/sla/sladb.nsf>. Δεν επιτρέπεται η μεταπώληση αυτών των προγραμμάτων.

Απόδειξη Δικαιώματος

Η απόδειξη αγοράς του προσωπικού υπολογιστή, καθώς και το παρόν έγγραφο της Προσφοράς, πρέπει να φυλάσσονται ως απόδειξη του σχετικού δικαιώματός σας.

Αγορά αναβαθμίσεων, πρόσθετων αδειών χρήσης και τεχνικής υποστήριξης

Οι αναβαθμίσεις λογισμικού και η τεχνική υποστήριξη διατίθενται έναντι χρέωσης στα πλαίσια του Προγράμματος Passport Advantage της IBM. Για πληροφορίες σχετικά με την αγορά πρόσθετων αδειών χρήσης για το Notes, το SmartSuite ή άλλα προϊόντα Lotus, επισκεφθείτε την ιστοσελίδα <http://www.ibm.com> ή <http://www.lotus.com/passport>.

Για να παραγγείλετε το CD

Σημαντικό

Σύμφωνα με την παρούσα Προσφορά, μπορείτε να παραγγείλετε ένα CD ανά άδεια χρήσης. Θα χρειαστεί να παράσχετε τον επταψήφιο αριθμό σειράς (serial number) του νέου προσωπικού υπολογιστή ThinkCentre ή ThinkPad που αγοράσατε. Το CD παρέχεται χωρίς χρέωση. Ωστόσο, οι τοπικές αρχές μπορεί να επιβάλλουν σχετικές επιβαρύνσεις μεταφοράς, δασμούς και φόρους. Η παράδοση πραγματοποιείται εντός 10 - 20 εργάσιμων ημερών από τη λήψη του αιτήματός σας.

- **Στις Η.Π.Α. ή στον Καναδά:**

- Καλέστε στον αριθμό 1-800-690-3899

- **Στις χώρες της Λατινικής Αμερικής:**

- Μέσω Internet: <http://smartsuite.modusmedia.com>

- Ταχυδρομική διεύθυνση:

IBM - Lotus Notes and SmartSuite Program

Modus Media International

501 Innovation Avenue

Morrisville, NC, USA 27560

- Fax: 919-405-4495

Για ερωτήσεις σχετικά με μια παραγγελία, επικοινωνήστε με τη διεύθυνση:
Smartsuite_ibm@modusmedia.com

- **Στις Ευρωπαϊκές χώρες:**

- Μέσω Internet:

<http://ibm.modusmedia.co.uk>

- Ταχυδρομική διεύθυνση:

IBM - Lotus Notes and SmartSuite Program

P.O. Box 3118

Cumbernauld G68 9JX, United Kingdom

Για ερωτήσεις σχετικά με μια παραγγελία, επικοινωνήστε με τη διεύθυνση:
ibm_smartsuite@modusmedia.com

- **Στις χώρες της Ασίας και του Ειρηνικού:**

- Μέσω Internet:
<http://smartsuite.modusmedia.com>
- Ταχυδρομική διεύθυνση:
IBM - Lotus Notes and SmartSuite Program
Modus Media International
eFulfillment Solution Center
750 Chai Chee Road
#03-10/14, Technopark at Chai Chee,
Singapore 469000
- Fax: +65 6448 5830

Για ερωτήσεις σχετικά με μια παραγγελία, επικοινωνήστε με τη διεύθυνση:
Smartsuiteapac@modusmedia.com

Παράρτημα Β. Μονάδες Αντικαθιστώμενες από τον Πελάτη (Customer Replaceable Units - "CRU")

Μπορείτε να βρείτε οδηγίες σχετικά με την αντικατάσταση των μονάδων CRU ανά τύπο υπολογιστή στις παρακάτω πηγές αναφοράς.

Σημείωση: Χρησιμοποιήστε μόνο εξαρτήματα που παρέχονται από την Lenovo

8252, 8253, 8254, 8255, 8256, 8257, 8258, 8259, 8451, 8452, 8453, 8454, 8455, 8456, 8457, 8458, 8459, 8460, 8461, 8462			
	Οδηγός Αναφοράς	Οδηγός Χρήσης (User Guide)	Οδηγός Αντικατάστασης Υλικού Εξοπλισμού
Μονάδες CRU Βαθμίδας 1 (Tier 1)			
Πληκτρολόγιο	X		X
Ποντίκι	X		X
Μονάδες CRU Βαθμίδας 2 (Tier 2)			
Μνήμη		X	X
Κάρτες		X	X

Αν δεν είναι δυνατή η πρόσβαση σε αυτές τις οδηγίες ή αντιμετωπίζετε κάποιο πρόβλημα κατά την αντικατάσταση κάποιας μονάδας CRU, μπορείτε να χρησιμοποιήσετε έναν από τους παρακάτω πρόσθετους πόρους:

- Ο οδηγός αντικατάστασης υλικού εξοπλισμού είναι διαθέσιμος στο φάκελο Online Books στον υπολογιστή σας. Επιλέξτε **Όλα τα Προγράμματα (All Programs) -> Online Books** για να βρείτε τον οδηγό αντικατάστασης υλικού εξοπλισμού.
- Τον οδηγό αντικατάστασης υλικού εξοπλισμού μπορείτε επίσης να τον βρείτε στο δικτυακό τόπο υποστήριξης της Lenovo στη διεύθυνση <http://www.lenovo.com/support>. Θα χρειαστεί να καταχωρήσετε πληροφορίες σχετικά με το είδος του υπολογιστή σας και στη συνέχεια να αναζητήσετε στις διάφορες εκδόσεις τον κατάλληλο οδηγό αντικατάστασης υλικού εξοπλισμού.

Παράρτημα Γ. Δήλωση Περιορισμένης Εγγύησης της Lenovo

LSOLW-00 05/2005

Μέρος 1 - Γενικοί όροι

*Η παρούσα Δήλωση Περιορισμένης Εγγύησης περιλαμβάνει το Μέρος 1 - Γενικοί Όροι, το Μέρος 2 - Όροι που Εμπιπτουν στο Δίκαιο κάθε Κράτους και το Μέρος 3 - Πληροφορίες σχετικά με την Εγγύηση. Οι όροι του Μέρους 2 αντικαθιστούν ή τροποποιούν τους όρους του Μέρους 1. Οι εγγυήσεις που παρέχονται από την Lenovo Group Limited ή μία από τις θυγατρικές της ("Lenovo") στην παρούσα Δήλωση Περιορισμένης Εγγύησης ισχύουν μόνο για Μηχανές που έχετε αγοράσει για προσωπική χρήση και όχι για διάθεση σε τρίτους. Με τον όρο "Μηχανή" νοείται μια μηχανή της Lenovo, οι επιλογές της (options), οι προσθήκες της (features), οι μετατροπές της, οι αναβαθμίσεις της, τα περιφερειακά προϊόντα της ή οποιοσδήποτε συνδυασμός αυτών. Ο όρος "Μηχανή" δεν συμπεριλαμβάνει προγράμματα λογισμικού, είτε αυτά είναι προφορτωμένα είτε εγκαθίστανται εκ των υστέρων ή κατά άλλο τρόπο. **Κανένας όρος στην παρούσα Δήλωση Περιορισμένης Εγγύησης δεν επηρεάζει οποιαδήποτε δικαιώματα καταναλωτή που απορρέουν από το νόμο και για τα οποία δεν υπάρχει δυνατότητα συμβατικής παραίτησης ή περιορισμού.***

Τι καλύπτει η παρούσα Εγγύηση

Η Lenovo εγγυάται ότι κάθε Μηχανή 1) δεν έχει ελαττώματα σε ό,τι αφορά τα υλικά και την κατασκευή της και 2) ανταποκρίνεται στις Επίσημες Δημοσιευμένες Προδιαγραφές της Lenovo ("Προδιαγραφές"), οι οποίες είναι διαθέσιμες κατόπιν αιτήματος. Η περίοδος εγγύησης της Μηχανής αρχίζει κατά την αρχική ημερομηνία εγκατάστασης και καθορίζεται στο Μέρος 3 - Πληροφορίες σχετικά με την Εγγύηση. Η ημερομηνία εγκατάστασης είναι η ημερομηνία που αναγράφεται στο τιμολόγιο ή στην απόδειξη αγοράς, εκτός εάν άλλως ορίσει η Lenovo ή ο μεταπωλητής. Οι παρούσες εγγυήσεις ισχύουν μόνο στη χώρα ή περιοχή στην οποία αγοράσατε τη Μηχανή, εκτός εάν η Lenovo καθορίσει διαφορετικά.

ΟΙ ΠΑΡΟΥΣΕΣ ΕΓΓΥΗΣΕΙΣ ΕΙΝΑΙ ΟΙ ΑΠΟΚΛΕΙΣΤΙΚΕΣ ΕΓΓΥΗΣΕΙΣ ΠΟΥ ΣΑΣ ΠΑΡΕΧΟΝΤΑΙ ΚΑΙ ΑΝΤΙΚΑΘΙΣΤΟΥΝ ΟΛΕΣ ΤΙΣ ΑΛΛΕΣ ΕΓΓΥΗΣΕΙΣ Ή ΠΡΟΫΠΟΘΕΣΕΙΣ, ΡΗΤΕΣ Ή ΣΙΩΠΗΡΕΣ, ΣΥΜΠΕΡΙΛΑΜΒΑΝΟΜΕΝΩΝ, ΕΝΔΕΙΚΤΙΚΑ ΚΑΙ ΟΧΙ ΠΕΡΙΟΡΙΣΤΙΚΑ, ΤΩΝ ΣΙΩΠΗΡΩΝ ΕΓΓΥΗΣΕΩΝ Ή ΠΡΟΫΠΟΘΕΣΕΩΝ ΕΜΠΟΡΕΥΣΙΜΟΤΗΤΑΣ ΚΑΙ ΚΑΤΑΛΛΗΛΟΤΗΤΑΣ ΓΙΑ ΣΥΓΚΕΚΡΙΜΕΝΟΥΣ ΣΚΟΠΟΥΣ. ΣΕ ΟΡΙΣΜΕΝΕΣ ΧΩΡΕΣ Ή ΔΙΚΑΙΟΔΟΣΙΕΣ ΔΕΝ ΕΠΙΤΡΕΠΕΤΑΙ Ο ΑΠΟΚΛΕΙΣΜΟΣ ΡΗΤΩΝ Ή ΣΙΩΠΗΡΩΝ ΕΓΓΥΗΣΕΩΝ ΚΑΙ, ΕΠΟΜΕΝΩΣ, Ο ΠΑΡΑΠΑΝΩ ΑΠΟΚΛΕΙΣΜΟΣ ΜΠΟΡΕΙ ΝΑ ΜΗΝ ΙΣΧΥΕΙ ΓΙΑ ΕΣΑΣ. ΣΤΗΝ ΠΕΡΙΠΤΩΣΗ ΑΥΤΗ, ΟΙ ΔΙΑΤΑΞΕΙΣ ΤΩΝ ΕΝ ΛΟΓΩ ΕΓΓΥΗΣΕΩΝ ΙΣΧΥΟΥΝ ΜΟΝΟ ΓΙΑ ΟΣΟ ΧΡΟΝΟ ΔΙΑΡΚΕΙ Η ΕΓΓΥΗΣΗ. ΜΕΤΑ ΤΗ ΛΗΞΗ ΑΥΤΗΣ ΤΗΣ ΠΕΡΙΟΔΟΥ ΔΕΝ ΙΣΧΥΕΙ ΚΑΜΙΑ ΕΓΓΥΗΣΗ. ΣΕ

ΟΡΙΣΜΕΝΕΣ ΧΩΡΕΣ Ή ΔΙΚΑΙΟΛΟΓΗΣΕΣ ΔΕΝ ΕΠΙΤΡΕΠΟΝΤΑΙ ΠΕΡΙΟΡΙΣΜΟΙ ΣΧΕΤΙΚΑ ΜΕ ΤΗ ΔΙΑΡΚΕΙΑ ΤΩΝ ΣΙΩΠΗΡΩΝ ΕΓΓΥΗΣΕΩΝ ΚΑΙ, ΕΠΟΜΕΝΩΣ, Ο ΠΑΡΑΠΑΝΩ ΠΕΡΙΟΡΙΣΜΟΣ ΜΠΟΡΕΙ ΝΑ ΜΗΝ ΙΣΧΥΕΙ ΓΙΑ ΕΣΑΣ.

Τι δεν καλύπτει η παρούσα Εγγύηση

Η παρούσα εγγύηση δεν καλύπτει τα ακόλουθα:

- οποιαδήποτε προγράμματα λογισμικού, είτε είναι προφορωμένα ή αποστέλλονται με τη Μηχανή, είτε εγκαθίστανται στη συνέχεια
- βλάβη εξαιτίας κακής χρήσης, ατυχήματος, τροποποίησης, ακατάλληλου φυσικού ή λειτουργικού περιβάλλοντος, ή ακατάλληλης συντήρησης εκ μέρους σας
- βλάβη οφειλόμενη σε προϊόν για το οποίο δεν είναι υπεύθυνη η Lenovo
- οποιαδήποτε Προϊόντα μη-Lenovo, συμπεριλαμβανομένων εκείνων που η Lenovo μπορεί να προμηθεύεται και να παρέχει με ή να ενσωματώνει σε Μηχανή Lenovo κατόπιν αιτήματός σας.

Η εγγύηση ακυρώνεται εάν αφαιρεθούν ή τροποποιηθούν οι αναγνωριστικές ετικέτες της Μηχανής ή τμημάτων της.

Η Lenovo δεν εγγυάται την αδιάλειπτη ή χωρίς σφάλματα λειτουργία οποιασδήποτε Μηχανής.

Οποιαδήποτε τεχνική ή άλλου είδους υποστήριξη για Μηχανή που καλύπτεται από εγγύηση, όπως η παροχή βοήθειας αναφορικά με ερωτήσεις "ΠΩΣ ΝΑ" καθώς και ερωτήσεις σχετικές με τοποθέτηση (set-up) και εγκατάσταση Μηχανής, παρέχεται **ΧΩΡΙΣ ΕΓΓΥΗΣΕΙΣ ΚΑΝΕΝΟΣ ΕΙΔΟΥΣ**.

Πώς να λάβετε υπηρεσίες εγγύησης

Οι υπηρεσίες εγγύησης μπορεί να παρέχονται από τη Lenovo, από την IBM, από το μεταπωλητή σας εάν είναι εξουσιοδοτημένος για παροχή υπηρεσιών εγγύησης, ή από έναν εξουσιοδοτημένο παροχέα υπηρεσιών εγγύησης. Ο καθένας από αυτούς αναφέρεται ως "Παροχέας Υπηρεσιών".

Εάν η Μηχανή δεν λειτουργεί όπως προβλέπει η εγγύηση κατά τη διάρκεια της περιόδου εγγύησης, επικοινωνήστε με έναν Παροχέα Υπηρεσιών. Εάν δεν έχετε δηλώσει τη Μηχανή στην Lenovo, μπορεί να σας ζητηθεί να προσκομίσετε αποδείξη αγοράς με την οποία θα αποδεικνύεται το δικαίωμά σας να λάβετε υπηρεσίες εγγύησης.

Τι θα κάνει η Lenovo για τη διόρθωση προβλημάτων

Όταν επικοινωνείτε με έναν Παροχέα Υπηρεσιών για παροχή υπηρεσιών, πρέπει να ακολουθείτε τις διαδικασίες προσδιορισμού και επίλυσης προβλημάτων που καθορίζονται από εμάς. Αρχική διάγνωση του προβλήματος μπορεί να γίνει είτε από έναν τεχνικό μέσω τηλεφώνου είτε με ηλεκτρονικό τρόπο μέσω της πρόσβασης σε ένα δικτυακό τόπο υποστήριξης.

Το είδος των υπηρεσιών εγγύησης που ισχύουν για τη Μηχανή σας καθορίζεται στο Μέρος 3 - Πληροφορίες σχετικά με την Εγγύηση.

Είστε υπεύθυνοι να μεταφορτώνετε (download) και να εγκαθιστάτε τις καθορισμένες αναβαθμίσεις λογισμικού από ένα δικτυακό τόπο υποστήριξης ή από άλλα ηλεκτρονικά μέσα, καθώς και να ακολουθείτε τις οδηγίες που σας παρέχει ο Παροχέας Υπηρεσιών. Οι αναβαθμίσεις λογισμικού μπορεί να περιλαμβάνουν βασικό κώδικα εισόδου/εξόδου συστήματος (basic input/output system - “BIOS”), βοηθητικά προγράμματα, προγράμματα οδήγησης συσκευών (device drivers) και άλλες αναβαθμίσεις λογισμικού.

Εάν το πρόβλημα μπορεί να επιλυθεί με Μονάδες Αντικαθιστώμενες από τον Πελάτη (Customer Replaceable Units - “CRU”) (π.χ. πληκτρολόγιο, ποντίκι, ηχεία, μνήμη, μονάδα σκληρού δίσκου), ο Παροχέας Υπηρεσιών θα σας τις αποστέλλει ώστε να τις εγκαταστήσετε εσείς.

Εάν η Μηχανή δεν λειτουργεί όπως προβλέπει η εγγύηση κατά τη διάρκεια της περιόδου εγγύησης και το πρόβλημα δεν μπορεί να επιλυθεί από τηλεφώνου ή με ηλεκτρονικό τρόπο, με αναβάθμιση λογισμικού ή με CRU, τότε ο Παροχέας Υπηρεσιών, κατά τη διακριτική του ευχέρεια, είτε 1) θα επισκευάζει τη Μηχανή ώστε αυτή να λειτουργεί σύμφωνα με την εγγύηση, είτε 2) θα την αντικαθιστά με άλλη, τουλάχιστον ισοδύναμη λειτουργικώς. Εάν ο Παροχέας Υπηρεσιών δεν είναι σε θέση να κάνει τίποτα από τα δύο, έχετε τη δυνατότητα να επιστρέψετε τη Μηχανή στον τόπο αγοράς της ώστε να σας επιστραφεί το χρηματικό ποσό που καταβάλατε.

Στα πλαίσια των υπηρεσιών εγγύησης, ο Παροχέας Υπηρεσιών μπορεί επίσης να εγκαταστήσει επιλεγμένες μηχανικές τροποποιήσεις (engineering changes) που ισχύουν για τη Μηχανή.

Ανταλλαγή Μηχανής ή Εξαρτήματος

Όταν οι υπηρεσίες εγγύησης περιλαμβάνουν την ανταλλαγή μιας Μηχανής ή ενός εξαρτήματος, το μέρος που αντικαθιστά ο Παροχέας Υπηρεσιών περιέρχεται στην κυριότητα της Lenovo και το μέρος που αντικαθιστά το παλαιό περιέρχεται στη δική σας κυριότητα. Δηλώνετε ότι όλα τα μέρη που αφαιρούνται είναι γνήσια και χωρίς μετατροπές. Το μέρος που αντικαθιστά το παλαιό δεν θα είναι απαραίτητα καινούργιο, αλλά θα είναι σε κατάσταση καλής λειτουργίας και τουλάχιστον ισοδύναμο λειτουργικώς με το αντικατασταθέν μέρος. Για το μέρος που αντικαθιστά το παλαιό ισχύει το καθεστώς των υπηρεσιών εγγύησης που ίσχυε για το αντικατασταθέν μέρος.

Οι Πρόσθετες Υποχρεώσεις σας

Πριν ο Παροχέας Υπηρεσιών ανταλλάξει μια Μηχανή ή ένα εξάρτημα, συμφωνείτε να έχετε αφαιρέσει όλες τις προσθήκες (features), τα εξαρτήματα, τις επιλογές, τις μετατροπές και τα προσαρτήματα που δεν καλύπτονται από τις υπηρεσίες εγγύησης.

Συμφωνείτε επίσης:

1. Να εξασφαλίζετε ότι η Μηχανή δεν υπόκειται σε νομικά κωλύματα που εμποδίζουν την ανταλλαγή της.
2. Εάν η Μηχανή δεν σας ανήκει, να εξασφαλίζετε την εξουσιοδότηση του κυρίου της Μηχανής για την παροχή υπηρεσιών από τον Παροχέα Υπηρεσιών
3. Στις περιπτώσεις που απαιτείται, πριν την παροχή των υπηρεσιών:
 - α. να ακολουθείτε τις διαδικασίες αίτησης για υπηρεσίες που σας παρέχει ο Παροχέας Υπηρεσιών,
 - β. να προβαίνετε σε εφεδρική αποθήκευση (back-up) ή να εξασφαλίζετε την προστασία όλων των προγραμμάτων, δεδομένων και χρηματικών ποσών που περιέχονται στη Μηχανή, και
 - γ. να εξασφαλίζετε στον Παροχέα Υπηρεσιών, δωρεάν και ασφαλής πρόσβαση στις εγκαταστάσεις σας, ώστε να επιτρέψετε στην Lenovo να εκπληρώσει τις υποχρεώσεις της.
4. (α) Να εξασφαλίζετε ότι όλες οι πληροφορίες που αφορούν σε προσδιοριζόμενα ή αναγνωρίσιμα πρόσωπα ("Δεδομένα Προσωπικού Χαρακτήρα") έχουν διαγραφεί από τη Μηχανή (στο βαθμό που αυτό είναι τεχνικά εφικτό), (β) να επιτρέπετε στον Παροχέα Υπηρεσιών ή σε προμηθευτή να επεξεργαστεί οποιαδήποτε Δεδομένα Προσωπικού Χαρακτήρα που τυχόν έχουν παραμείνει στη Μηχανή, όπως ο Παροχέας Υπηρεσιών κρίνει αναγκαίο για την εκπλήρωση του υποχρεώσεων της/του στα πλαίσια της παρούσας Δήλωσης Περιορισμένης Εγγύησης (συμπεριλαμβανομένης της αποστολής της Μηχανής για τέτοια επεξεργασία σε άλλα κέντρα υπηρεσιών ανά τον κόσμο) και (γ) να εξασφαλίζετε ότι η εν λόγω επεξεργασία είναι σύμφωνη με οποιουδήποτε νόμους σχετικά με την επεξεργασία Δεδομένων Προσωπικού Χαρακτήρα.

Περιορισμός Ευθύνης

Η Lenovo είναι υπεύθυνη για απώλεια της Μηχανής ή πρόκληση ζημίας σε αυτή μόνο όσο η Μηχανή βρίσκεται 1) στην κατοχή του Παροχέα Υπηρεσιών ή 2) σε διαμετακόμιση, στις περιπτώσεις στις οποίες η Lenovo είναι υπεύθυνη για τα έξοδα μεταφοράς.

Ούτε η Lenovo ούτε ο Παροχέας Υπηρεσιών φέρουν καμία ευθύνη για οποιεσδήποτε εμπιστευτικές, αποκλειστικού χαρακτήρα ή προσωπικές πληροφορίες σας που περιέχονται σε μια Μηχανή την οποία επιστρέψετε για οποιονδήποτε λόγο. Πρέπει να αφαιρείτε όλες τις πληροφορίες αυτού του είδους πριν επιστρέψετε τη Μηχανή.

Ενδέχεται να προκύψουν περιστάσεις κατά τις οποίες, λόγω αθέτησης συμβατικής υποχρέωσης εκ μέρους της Lenovo ή λόγω άλλης ευθύνης, θα δικαιούστε να λάβετε αποζημίωση από τη Lenovo. Σε κάθε τέτοια περίπτωση, ανεξάρτητα από τη βάση επί της οποίας δικαιούστε να εγείρετε αξίωση αποζημίωσης εναντίον της Lenovo (συμπεριλαμβανομένης της ουσιαδούς αθέτησης συμβατικών όρων, αμέλειας, ψευδούς δήλωσης ή άλλης αξίωσης που απορρέει από σύμβαση ή αδικοπραξία), εκτός από οποιαδήποτε ευθύνη της οποίας δεν είναι δυνατός ο αποκλεισμός ή περιορισμός βάσει του εφαρμοστέου δικαίου, η Lenovo δεν φέρει ευθύνη παρά μόνο για τα εξής:

1. αποζημίωση για σωματική βλάβη (συμπεριλαμβανομένου θανάτου) και αποζημίωση κινητής και ακίνητης προσωπικής περιουσίας για την οποία η Lenovo ευθύνεται κατά το νόμο, και
2. οποιαδήποτε άλλη θετική άμεση ζημία, έως το ποσό που καταβάλατε για τη Μηχανή που αποτελεί το αντικείμενο της αξίωσης.

Το όριο αυτό ισχύει επίσης για τους προμηθευτές και τους μεταπωλητές της Lenovo, καθώς και για τον Παροχέα Υπηρεσιών σας. Είναι η μέγιστη ευθύνη που φέρουν συλλογικά η Lenovo, οι προμηθευτές της, οι μεταπωλητές της και ο Παροχέας Υπηρεσιών σας.

ΣΕ ΚΑΜΙΑ ΠΕΡΙΠΤΩΣΗ ΔΕΝ ΦΕΡΟΥΝ ΕΥΘΥΝΗ Η LENOVO, ΟΙ ΠΡΟΜΗΘΕΥΤΕΣ, ΟΙ ΜΕΤΑΠΩΛΗΤΕΣ Ή ΟΙ ΠΑΡΟΧΕΙΣ ΥΠΗΡΕΣΙΩΝ ΤΗΣ ΓΙΑ Ο,ΤΙΔΗΠΟΤΕ ΑΠΟ ΤΑ ΑΚΟΛΟΥΘΑ, ΑΚΟΜΑ ΚΑΙ ΑΝ ΕΧΟΥΝ ΕΝΗΜΕΡΩΘΕΙ ΓΙΑ ΤΗΝ ΠΙΘΑΝΟΤΗΤΑ ΝΑ ΠΡΟΚΥΨΟΥΝ: 1) ΑΞΙΩΣΕΙΣ ΤΡΙΤΩΝ ΕΝΑΝΤΙΟΝ ΣΑΣ ΓΙΑ ΖΗΜΙΕΣ (ΕΚΤΟΣ ΤΩΝ ΖΗΜΙΩΝ ΠΟΥ ΑΝΑΦΕΡΟΝΤΑΙ ΣΤΗΝ ΠΡΩΤΗ ΠΕΡΙΠΤΩΣΗ ΤΗΣ ΠΑΡΑΠΑΝΩ ΠΑΡΑΓΡΑΦΟΥ), 2) ΑΠΩΛΕΙΑ Ή ΠΡΟΚΛΗΣΗ ΖΗΜΙΑΣ ΣΕ ΔΕΔΟΜΕΝΑ, 3) ΕΙΔΙΚΕΣ, ΠΑΡΕΠΟΜΕΝΕΣ Ή ΕΜΜΕΣΕΣ ΖΗΜΙΕΣ, Ή ΟΠΟΙΕΣΔΗΠΟΤΕ ΟΙΚΟΝΟΜΙΚΕΣ ΑΠΟΘΕΤΙΚΕΣ ΖΗΜΙΕΣ, Ή 4) ΑΠΩΛΕΙΑ ΕΠΙΧΕΙΡΗΜΑΤΙΚΩΝ ΔΡΑΣΤΗΡΙΟΤΗΤΩΝ, ΕΣΟΔΩΝ, ΑΨΑΛΗΣ ΕΜΠΟΡΙΚΗΣ ΑΞΙΑΣ Ή ΠΡΟΣΔΟΚΩΜΕΝΩΝ ΚΕΡΑΔΩΝ. ΣΕ ΟΡΙΣΜΕΝΕΣ ΧΩΡΕΣ Ή ΔΙΚΑΙΟΔΟΣΙΕΣ ΔΕΝ ΕΠΙΤΡΕΠΕΤΑΙ Ο ΑΠΟΚΛΕΙΣΜΟΣ Ή ΠΕΡΙΟΡΙΣΜΟΣ ΕΥΘΥΝΗΣ ΣΕ ΠΕΡΙΠΤΩΣΕΙΣ ΠΡΟΚΛΗΣΗΣ ΠΑΡΕΠΟΜΕΝΩΝ Ή ΑΠΟΘΕΤΙΚΩΝ ΖΗΜΙΩΝ ΚΑΙ, ΕΠΟΜΕΝΩΣ, Ο ΠΑΡΑΠΑΝΩ ΑΠΟΚΛΕΙΣΜΟΣ Ή ΠΕΡΙΟΡΙΣΜΟΣ ΕΥΘΥΝΗΣ ΜΠΟΡΕΙ ΝΑ ΜΗΝ ΙΣΧΥΕΙ ΓΙΑ ΕΣΑΣ.

Εφαρμοστέο Δίκαιο

Και τα δύο μέρη συναινούν στην εφαρμογή της νομοθεσίας της χώρας στην οποία αποκτήσατε τη Μηχανή όσον αφορά στην ισχύ, ερμηνεία και εκτέλεση όλων των δικαιωμάτων, καθηκόντων και υποχρεώσεων και των δύο μερών που απορρέουν από, ή σχετίζονται καθ' οποιονδήποτε τρόπο με, τα θέματα που καλύπτει η παρούσα Δήλωση Περιορισμένης Εγγύησης, χωρίς να λαμβάνονται υπόψη τυχόν αντιθέσεις αρχών δικαίου.

ΟΙ ΠΑΡΟΥΣΕΣ ΕΓΓΥΗΣΕΙΣ ΣΑΣ ΠΑΡΕΧΟΥΝ ΣΥΓΚΕΚΡΙΜΕΝΑ ΝΟΜΙΚΑ ΔΙΚΑΙΩΜΑΤΑ, ΕΝΩ ΕΝΔΕΧΕΤΑΙ ΝΑ ΣΑΣ ΠΑΡΕΧΟΝΤΑΙ ΠΕΡΑΙΤΕΡΩ ΔΙΚΑΙΩΜΑΤΑ ΠΟΥ ΠΟΙΚΙΛΛΟΥΝ ΑΝΑΛΟΓΑ ΜΕ ΤΗΝ ΙΣΧΥΟΥΣΑ ΝΟΜΟΘΕΣΙΑ.

Δικαιοδοσία

Όλα τα δικαιώματα, τα καθήκοντα και οι υποχρεώσεις μας υπόκεινται στη δικαιοδοσία των δικαστηρίων της χώρας στην οποία αποκτήσατε τη Μηχανή.

Μέρος 2 - Όροι που Εμπίπτουν στο Δίκαιο κάθε Κράτους

ΚΕΝΤΡΙΚΗ ΚΑΙ ΝΟΤΙΑ ΑΜΕΡΙΚΗ

ΑΡΓΕΝΤΙΝΗ

Δικαιοδοσία: *Τα ακόλουθα προστίθενται μετά την πρώτη πρόταση:*

Αποκλειστικά αρμόδιο για την εκδίκαση οποιασδήποτε αντιδικίας που απορρέει από την παρούσα Δήλωση Περιορισμένης Εγγύησης είναι το Τακτικό Εμπορικό Δικαστήριο της πόλης του Μπουένος Άιρες.

ΒΟΛΙΒΙΑ

Δικαιοδοσία: *Τα ακόλουθα προστίθενται μετά την πρώτη πρόταση:*

Αποκλειστικά αρμόδια για την εκδίκαση οποιασδήποτε αντιδικίας που απορρέει από την παρούσα Δήλωση Περιορισμένης Εγγύησης είναι τα δικαστήρια της πόλης του Λα Πάζ.

ΒΡΑΖΙΛΙΑ

Δικαιοδοσία: *Τα ακόλουθα προστίθενται μετά την πρώτη πρόταση:*

Αποκλειστικά αρμόδια για την εκδίκαση οποιασδήποτε αντιδικίας που απορρέει από την παρούσα Δήλωση Περιορισμένης Εγγύησης είναι τα δικαστήρια του Ρίο ντε Τζανέιρο.

ΧΙΛΗ

Δικαιοδοσία: *Τα ακόλουθα προστίθενται μετά την πρώτη πρόταση:*

Αποκλειστικά αρμόδια για την εκδίκαση οποιασδήποτε αντιδικίας που απορρέει από την παρούσα Δήλωση Περιορισμένης Εγγύησης είναι τα Αστικά Δικαστήρια του Σαντιάγκο.

ΚΟΛΟΜΒΙΑ

Δικαιοδοσία: *Τα ακόλουθα προστίθενται μετά την πρώτη πρόταση:*

Αποκλειστικά αρμόδιοι για την εκδίκαση οποιασδήποτε αντιδικίας που απορρέει από την παρούσα Δήλωση Περιορισμένης Εγγύησης είναι οι Δικαστές της Δημοκρατίας της Κολομβίας.

ΙΣΗΜΕΡΙΝΟΣ

Δικαιοδοσία: *Τα ακόλουθα προστίθενται μετά την πρώτη πρόταση:*

Αποκλειστικά αρμόδιοι για την εκδίκαση οποιασδήποτε αντιδικίας που απορρέει από την παρούσα Δήλωση Περιορισμένης Εγγύησης είναι οι Δικαστές του Κίτο.

ΜΕΞΙΚΟ

Δικαιοδοσία: *Τα ακόλουθα προστίθενται μετά την πρώτη πρόταση:*

Αποκλειστικά αρμόδια για την εκδίκαση οποιασδήποτε αντιδικίας που απορρέει από την παρούσα Δήλωση Περιορισμένης Εγγύησης είναι τα Ομοσπονδιακά Δικαστήρια της Ομοσπονδιακής Περιφέρειας της Πόλης του Μεξικού.

ΠΑΡΑΓΟΥΑΗ

Δικαιοδοσία: *Τα ακόλουθα προστίθενται μετά την πρώτη πρόταση:*

Αποκλειστικά αρμόδια για την εκδίκαση οποιασδήποτε αντιδικίας που απορρέει από την παρούσα Δήλωση Περιορισμένης Εγγύησης είναι τα δικαστήρια της πόλης του Ασουνσιόν.

ΠΕΡΟΥ

Δικαιοδοσία: *Τα ακόλουθα προστίθενται μετά την πρώτη πρόταση:*

Αποκλειστικά αρμόδιοι για την εκδίκαση οποιασδήποτε αντιδικίας που απορρέει από την παρούσα Δήλωση Περιορισμένης Εγγύησης είναι οι Δικαστές και τα Δικαστήρια της Δικαστικής Περιφέρειας της Λίμα.

Περιορισμός Ευθύνης: *Στο τέλος αυτού του άρθρου προστίθενται τα ακόλουθα:*

Σύμφωνα με το άρθρο 1328 του Αστικού Κώδικα του Περού, οι περιορισμοί και οι εξαιρέσεις που καθορίζονται στο παρόν άρθρο δεν θα ισχύουν για ζημίες που οφείλονται σε δόλο ("dolo") ή βαρεία αμέλεια ("culpa inexcusable") της Lenovo.

ΟΥΡΟΥΓΟΥΑΗ

Δικαιοδοσία: *Τα ακόλουθα προστίθενται μετά την πρώτη πρόταση:*

Αποκλειστικά αρμόδια για την εκδίκαση οποιασδήποτε αντιδικίας που απορρέει από την παρούσα Δήλωση Περιορισμένης Εγγύησης είναι τα Δικαστήρια της Πόλης του Μοντεβιδέο.

BENEZOUELA

Δικαιοδοσία: *Τα ακόλουθα προστίθενται μετά την πρώτη πρόταση:*

Αποκλειστικά αρμόδια για την εκδίκαση οποιασδήποτε αντιδικίας που απορρέει από την παρούσα Δήλωση Περιορισμένης Εγγύησης είναι τα Δικαστήρια της Μητροπολιτικής Περιοχής της Πόλης του Καρακάς.

ΒΟΡΕΙΑ ΑΜΕΡΙΚΗ

Πώς να λάβετε υπηρεσίες εγγύησης: *Στο άρθρο αυτό προστίθενται τα ακόλουθα:*

Για να σας παρασχεθούν υπηρεσίες εγγύησης από το τμήμα παροχής υπηρεσιών της IBM στον Καναδά ή τις Ηνωμένες Πολιτείες, καλέστε στον αριθμό 1-800-IBM-SERV (426-7378).

ΚΑΝΑΔΑΣ

Περιορισμός Ευθύνης: *Τα ακόλουθα αντικαθιστούν την περίπτωση 1 αυτού του άρθρου:*

1. αποζημίωση για σωματική βλάβη (συμπεριλαμβανομένου του θανάτου) ή φθορά ακίνητης και κινητής περιουσίας οφειλόμενη σε αμέλεια της Lenovo, και

Εφαρμοστέο Δίκαιο: *Η ακόλουθη φράση αντικαθιστά τη φράση "νομοθεσίας της χώρας στην οποία αποκτήσατε τη Μηχανή" στην πρώτη πρόταση:*

νομοθεσίας της Επαρχίας του Οντάριο

ΗΝΩΜΕΝΕΣ ΠΟΛΙΤΕΙΕΣ

Εφαρμοστέο Δίκαιο: *Η ακόλουθη φράση αντικαθιστά τη φράση "νομοθεσίας της χώρας στην οποία αποκτήσατε τη Μηχανή" στην πρώτη πρόταση:*
νομοθεσίας της Πολιτείας της Νέας Υόρκης

ΑΣΙΑ/ΕΙΡΗΝΙΚΟΣ

ΑΥΣΤΡΑΛΙΑ

Τι καλύπτει η παρούσα Εγγύηση: *Στο άρθρο αυτό προστίθεται η ακόλουθη παράγραφος:*

Οι εγγυήσεις που καθορίζονται στο παρόν άρθρο είναι επιπρόσθετες σε οποιαδήποτε δικαιώματα τυχόν έχετε με βάση το Νόμο περί Εμπορικών Πρακτικών του 1974 (Trade Practices Act 1974) ή άλλη παρεμφερή νομοθεσία και περιορίζονται μόνο στο βαθμό που επιτρέπεται από την εφαρμοστέα νομοθεσία.

Περιορισμός Ευθύνης: *Στο άρθρο αυτό προστίθενται τα ακόλουθα:*

Σε περίπτωση που η Lenono αθετήσει όρο ή εγγύηση τεκμαιρόμενη από το Νόμο περί Εμπορικών Πρακτικών του 1974 (Trade Practices Act 1974) ή άλλη παρεμφερή νομοθεσία, η ευθύνη της Lenono περιορίζεται στην επισκευή ή αντικατάσταση των αγαθών ή στην προμήθεια ισοδύναμων αγαθών. Στην περίπτωση κατά την οποία ο εν λόγω όρος ή εγγύηση σχετίζεται με δικαίωμα πώλησης, νομικώς τακτοποιημένη κατοχή (quiet possession) ή καθαρό τίτλο, ή τα αγαθά είναι του είδους που συνήθως αποκτώνται για προσωπική ή οικιακή χρήση ή κατανάλωση, δεν ισχύει κανένας από τους περιορισμούς της παρούσας παραγράφου.

Εφαρμοστέο Δίκαιο: *Η ακόλουθη φράση αντικαθιστά τη φράση "νομοθεσίας της χώρας στην οποία αποκτήσατε τη Μηχανή" στην πρώτη πρόταση:*
νομοθεσίας της Πολιτείας ή Επικράτειας

ΚΑΜΠΟΤΖΗ ΚΑΙ ΛΑΟΣ

Εφαρμοστέο Δίκαιο: *Η ακόλουθη φράση αντικαθιστά τη φράση "νομοθεσίας της χώρας στην οποία αποκτήσατε τη Μηχανή" στην πρώτη πρόταση:*
νομοθεσίας της Πολιτείας της Νέας Υόρκης των Ηνωμένων Πολιτειών Αμερικής

ΚΑΜΠΟΤΖΗ, ΙΝΔΟΝΗΣΙΑ ΚΑΙ ΛΑΟΣ

Διαιτησία: *Τα ακόλουθα προστίθενται κάτω από αυτή την επικεφαλίδα:*

Η οριστική διευθέτηση διαφορών που απορρέουν από ή σχετίζονται με την παρούσα Δήλωση Περιορισμένης Εγγύησης θα γίνεται με διαιτησία η οποία θα λαμβάνει χώρα στη Σιγκαπούρη σύμφωνα με τους εκάστοτε ισχύοντες Κανόνες Διαιτησίας του Διεθνούς Κέντρου Διαιτησίας της Σιγκαπούρης (Singapore International Arbitration Center) ("Κανόνες SIAC"). Η απόφαση της διαιτησίας θα είναι οριστική και δεσμευτική για τα μέρη, χωρίς δυνατότητα έφεσης, θα υποβάλλεται εγγράφως και θα αναφέρει τα πραγματικά περιστατικά και τα νομικά συμπεράσματα.

Οι διαιτητές θα είναι τρεις και κάθε ένα από τα μέρη θα έχει το δικαίωμα να ορίσει έναν εξ αυτών. Οι δύο διαιτητές που θα οριστούν από τα μέρη θα ορίσουν έναν τρίτο διαιτητή που θα προεδρεύσει της διαδικασίας. Σε περίπτωση που η θέση του προεδρεύοντος μείνει κενή, θα καλυφθεί από τον πρόεδρο του SIAC. Η πλήρωση κάθε άλλης κενής θέσης θα γίνεται από το υπεύθυνο προς τούτο μέρος. Η διαδικασία θα συνεχίζεται από το στάδιο στο οποίο βρισκόταν όταν έμεινε κενή η θέση.

Εάν κάποιος από τα διάδικα μέρη αρνηθεί ή για οποιονδήποτε άλλο λόγο δεν ορίσει διαιτητή εντός 30 ημερών από τον ορισμό διαιτητή από το άλλο μέρος, ο διαιτητής που ορίστηκε πρώτος θα είναι ο μοναδικός διαιτητής, υπό την προϋπόθεση ότι ο διορισμός του έγινε με έγκυρο και σωστό τρόπο.

Όλες οι διαδικασίες θα διεξαχθούν στην αγγλική γλώσσα, συμπεριλαμβανομένων όλων των εγγράφων που θα υποβληθούν σε αυτές. Η αγγλική έκδοση της παρούσας Δήλωσης Περιορισμένης Εγγύησης κατ'εξουσιοδότηση οποιασδήποτε άλλης έκδοσης σε άλλη γλώσσα.

ΕΙΔΙΚΕΣ ΔΙΟΙΚΗΤΙΚΕΣ ΠΕΡΙΦΕΡΕΙΕΣ ΧΟΝΓΚ ΚΟΝΓΚ ΚΑΙ ΜΑΚΑΟ ΤΗΣ ΚΙΝΑΣ

Εφαρμοστέο Δίκαιο: *Η ακόλουθη φράση αντικαθιστά τη φράση "νομοθεσίας της χώρας στην οποία αποκτήσατε τη Μηχανή" στην πρώτη πρόταση:*
νομοθεσίας της Ειδικής Διοικητικής Περιφέρειας (Special Administrative Region) Χονγκ Κονγκ της Κίνας

ΙΝΔΙΑ

Περιορισμός Ευθύνης: *Τα ακόλουθα αντικαθιστούν τις περιπτώσεις 1 και 2 αυτού του άρθρου:*

1. αποζημίωση για σωματική βλάβη (συμπεριλαμβανομένου του θανάτου) ή φθορά ακίνητης και κινητής περιουσίας, στο βαθμό που οφείλεται σε αμέλεια της Lenovo, και
2. σε ό,τι αφορά οποιαδήποτε άλλη θετική ζημία που προκύπτει σε οποιαδήποτε περίπτωση παράλειψης εκ μέρους της Lenovo, η οποία εμπίπτει ή καθ'οποιονδήποτε τρόπο σχετίζεται με το αντικείμενο της παρούσας Δήλωσης Περιορισμένης Εγγύησης, το ποσό που έχετε καταβάλει για τη Μηχανή που αποτελεί το αντικείμενο της αξίωσης.

Διαιτησία: *Τα ακόλουθα προστίθενται κάτω από αυτή την επικεφαλίδα:*

Η οριστική διευθέτηση διαφορών που απορρέουν από ή σχετίζονται με την παρούσα Δήλωση Περιορισμένης Εγγύησης θα γίνεται με διαιτησία η οποία θα λαμβάνει χώρα στο Bangalore της Ινδίας σύμφωνα με την εκάστοτε ισχύουσα νομοθεσία της Ινδίας. Η απόφαση της διαιτησίας θα είναι οριστική και δεσμευτική για τα μέρη, χωρίς δυνατότητα έφεσης, θα υποβάλλεται εγγράφως και θα αναφέρει τα πραγματικά περιστατικά και τα νομικά συμπεράσματα.

Οι διαιτητές θα είναι τρεις και κάθε ένα από τα μέρη θα έχει το δικαίωμα να ορίσει έναν εξ αυτών. Οι δύο διαιτητές που θα οριστούν από τα μέρη θα ορίσουν έναν τρίτο

διαιτητή που θα προεδρεύσει της διαδικασίας. Σε περίπτωση που η θέση του προεδρεύοντος μείνει κενή, θα καλυφθεί από τον πρόεδρο του Δικηγορικού Συλλόγου της Ινδίας. Η πλήρωση κάθε άλλης κενής θέσης θα γίνεται από το υπεύθυνο προς τούτο μέρος. Η διαδικασία θα συνεχίζεται από το στάδιο στο οποίο βρισκόταν όταν έμεινε κενή η θέση.

Εάν κάποιος από τα διάδικα μέρη αρνηθεί ή για οποιονδήποτε άλλο λόγο δεν ορίσει διαιτητή εντός 30 ημερών από τον ορισμό διαιτητή από το άλλο μέρος, ο διαιτητής που ορίστηκε πρώτος θα είναι ο μοναδικός διαιτητής, υπό την προϋπόθεση ότι ο διορισμός του έγινε με έγκυρο και σωστό τρόπο.

Όλες οι διαδικασίες θα διεξαχθούν στην αγγλική γλώσσα, συμπεριλαμβανομένων όλων των εγγράφων που θα υποβληθούν σε αυτές. Η αγγλική έκδοση της παρούσας Δήλωσης Περιορισμένης Εγγύησης κατ'ισχύει οποιασδήποτε άλλης έκδοσης σε άλλη γλώσσα.

ΙΑΠΩΝΙΑ

Εφαρμοστέο Δίκαιο: Στο άρθρο αυτό προστίθεται η ακόλουθη πρόταση:

Οποιαδήποτε αμφιβολίες σχετικά με την παρούσα Δήλωση Περιορισμένης Εγγύησης θα επιλύονται αρχικώς μεταξύ μας σύμφωνα με τις αρχές της καλής πίστης και της αμοιβαίας εμπιστοσύνης.

ΜΑΛΑΙΣΙΑ

Περιορισμός Ευθύνης: Η λέξη "**ΕΙΛΙΚΕΣ**" στην περίπτωση 3 της πέμπτης παραγράφου διαγράφεται.

ΝΕΑ ΖΗΛΑΝΔΙΑ

Τι καλύπτει η παρούσα Εγγύηση: Στο άρθρο αυτό προστίθεται η ακόλουθη παράγραφος:

Οι εγγυήσεις που ορίζονται στο παρόν άρθρο είναι επιπρόσθετες σε οποιαδήποτε δικαιώματα τυχόν έχετε με βάση το Νόμο περί Εγγυήσεων Καταναλωτών του 1993 (Consumer Guarantees Act 1993) ή άλλο νόμο για τον οποίο δεν υπάρχει δυνατότητα αποκλεισμού ή περιορισμού. Ο Νόμος περί Εγγυήσεων Καταναλωτών του 1993 δεν ισχύει για την περίπτωση οποιωνδήποτε αγαθών που παρέχει η Lenovo εάν τα αγαθά προορίζονται να εξυπηρετήσουν επιχειρηματικούς σκοπούς όπως αυτοί ορίζονται στο Νόμο.

Περιορισμός Ευθύνης: Στο άρθρο αυτό προστίθενται τα ακόλουθα:

Σε περίπτωση που η απόκτηση των Μηχανών δεν εξυπηρετεί επιχειρηματικούς σκοπούς όπως αυτοί ορίζονται στο Νόμο περί Εγγυήσεων Καταναλωτών του 1993, οι περιορισμοί του παρόντος άρθρου υπόκεινται στους περιορισμούς του εν λόγω Νόμου.

ΛΑΪΚΗ ΔΗΜΟΚΡΑΤΙΑ ΤΗΣ ΚΙΝΑΣ

Εφαρμοστέο Δίκαιο: Η ακόλουθη φράση αντικαθιστά τη φράση "νομοθεσίας της χώρας στην οποία αποκτήσατε τη Μηχανή" στην πρώτη πρόταση:

νομοθεσίας της Πολιτείας της Νέας Υόρκης των Ηνωμένων Πολιτειών Αμερικής (εκτός εάν άλλως ορίζεται από το τοπικό δίκαιο)

ΦΙΛΙΠΠΙΝΕΣ

Περιορισμός ευθύνης: *Η περίπτωση 3 της πέμπτης παραγράφου αντικαθίσταται από τα ακόλουθα:*

ΕΙΔΙΚΕΣ (ΣΥΜΠΕΡΙΛΑΜΒΑΝΟΜΕΝΩΝ ΤΩΝ ΠΕΡΙΠΤΩΣΕΩΝ ΣΥΜΒΟΛΙΚΗΣ ΚΑΙ ΠΑΡΑΔΕΙΓΜΑΤΙΚΗΣ ΑΠΟΖΗΜΙΩΣΗΣ), ΗΘΙΚΕΣ, ΠΑΡΕΠΟΜΕΝΕΣ Ή ΕΜΜΕΣΕΣ ΖΗΜΙΕΣ, Ή ΟΠΟΙΕΣΔΗΠΟΤΕ ΟΙΚΟΝΟΜΙΚΕΣ ΑΠΟΘΕΤΙΚΕΣ ΖΗΜΙΕΣ, Ή

Διαιτησία: Τα ακόλουθα προστίθενται κάτω από αυτή την επικεφαλίδα:
Η οριστική διευθέτηση διαφορών που απορρέουν από ή σχετίζονται με την παρούσα Δήλωση Περιορισμένης Εγγύησης θα γίνεται με διαιτησία η οποία θα λαμβάνει χώρα στο Metro Manila των Φιλιππίνων σύμφωνα με την εκάστοτε ισχύουσα νομοθεσία των Φιλιππίνων. Η απόφαση της διαιτησίας θα είναι οριστική και δεσμευτική για τα μέρη, χωρίς δυνατότητα έφεσης, θα υποβάλλεται εγγράφως και θα αναφέρει τα πραγματικά περιστατικά και τα νομικά συμπεράσματα.

Οι διαιτητές θα είναι τρεις και κάθε ένα από τα μέρη θα έχει το δικαίωμα να ορίσει έναν εξ αυτών. Οι δύο διαιτητές που θα οριστούν από τα μέρη θα ορίσουν έναν τρίτο διαιτητή που θα προεδρεύσει της διαδικασίας. Σε περίπτωση που η θέση του προεδρεύοντος μείνει κενή, θα καλυφθεί από τον πρόεδρο του Κέντρου Επίλυσης Διενέξεων των Φιλιππίνων (Philippine Dispute Resolution Center, Inc.). Η πλήρωση κάθε άλλης κενής θέσης θα γίνεται από το υπεύθυνο προς τούτο μέρος. Η διαδικασία θα συνεχίζεται από το στάδιο στο οποίο βρισκόταν όταν έμεινε κενή η θέση.

Εάν κάποιο από τα διάδικα μέρη αρνηθεί ή για οποιονδήποτε άλλο λόγο δεν ορίσει διαιτητή εντός 30 ημερών από τον ορισμό διαιτητή από το άλλο μέρος, ο διαιτητής που ορίστηκε πρώτος θα είναι ο μοναδικός διαιτητής, υπό την προϋπόθεση ότι ο διορισμός του έγινε με έγκυρο και σωστό τρόπο.

Όλες οι διαδικασίες θα διεξαχθούν στην αγγλική γλώσσα, συμπεριλαμβανομένων όλων των εγγράφων που θα υποβληθούν σε αυτές. Η αγγλική έκδοση της παρούσας Δήλωσης Περιορισμένης Εγγύησης κατ'εξουσιοδότηση οποιασδήποτε άλλης έκδοσης σε άλλη γλώσσα.

ΣΙΓΚΑΠΟΥΡΗ

Περιορισμός Ευθύνης: *Οι λέξεις "ΕΙΔΙΚΕΣ" και "ΟΙΚΟΝΟΜΙΚΕΣ" στην περίπτωση 3 της πέμπτης παραγράφου διαγράφονται.*

ΕΥΡΩΠΗ, ΜΕΣΗ ΑΝΑΤΟΛΗ ΚΑΙ ΑΦΡΙΚΗ (ΕΜΕΑ)

ΟΙ ΑΚΟΛΟΥΘΟΙ ΟΡΟΙ ΙΣΧΥΟΥΝ ΣΕ ΟΛΕΣ ΤΙΣ ΧΩΡΕΣ ΕΜΕΑ:

Οι όροι που περιέχονται στην παρούσα Δήλωση Περιορισμένης Εγγύησης ισχύουν για Μηχανές που έχουν αγοραστεί από τη Lenovo ή από μεταπωλητή της Lenovo.

Πώς να λάβετε υπηρεσίες εγγύησης:

*Η ακόλουθη παράγραφος προστίθεται στη **Δυτική Ευρώπη** (Άγιος Μαρίνος, Ανδόρα, Αυστρία, Κράτος του Βατικανού, Βέλγιο, Γαλλία, Γερμανία, Δανία, Ελβετία, Ελλάδα, Εσθονία, Ηνωμένο Βασίλειο, Ιρλανδία, Ισλανδία, Ισπανία, Ιταλία, Κύπρος, Λετονία, Λιθουανία, Λιχτενστάιν, Λουξεμβούργο, Μάλτα, Μονακό, Νορβηγία, Ολλανδία, Ουγγαρία, Πολωνία, Πορτογαλία, Σλοβακία, Σλοβενία, Σουηδία, Τσεχική Δημοκρατία, Φινλανδία, και κάθε άλλη χώρα που θα ενταχθεί στην Ευρωπαϊκή Ένωση, από την ημερομηνία προσχώρησης):*

Η εγγύηση για Μηχανές που έχουν αποκτηθεί στη Δυτική Ευρώπη θα έχει ισχύ και εφαρμογή σε όλες τις χώρες της Δυτικής Ευρώπης, εφόσον οι Μηχανές έχουν ανακοινωθεί και καταστεί διαθέσιμες στις εν λόγω χώρες.

Εάν αγοράσατε μια Μηχανή σε κάποια από τις χώρες της Δυτικής Ευρώπης, μπορείτε να λάβετε υπηρεσίες εγγύησης για τη Μηχανή αυτή σε οποιαδήποτε από αυτές τις χώρες από έναν Παροχέα Υπηρεσιών, υπό την προϋπόθεση ότι η Μηχανή έχει ανακοινωθεί και διατίθεται από τη Lenovo στη χώρα στην οποία επιθυμείτε να λάβετε υπηρεσίες.

Εάν αγοράσατε Μηχανή Personal Computer στην Αλβανία, την Αρμενία, τη Βοσνία-Ερζεγοβίνη, τη Βουλγαρία, τη Γεωργία, την Ομοσπονδιακή Δημοκρατία της Γιουγκοσλαβίας, το Καζακστάν, την Κιργιζία, την Κροατία, τη Μολδαβία, τη Λευκορωσία, την Ουγγαρία, την Ουκρανία, την Πρώην Γιουγκοσλαβική Δημοκρατία της Μακεδονίας (FYROM), την Πολωνία, τη Ρουμανία, τη Ρωσία, τη Σλοβακία, τη Σλοβενία ή την Τσεχική Δημοκρατία, μπορείτε να λάβετε υπηρεσίες εγγύησης για τον υπολογιστή αυτό σε οποιαδήποτε από αυτές τις χώρες από έναν Παροχέα Υπηρεσιών, υπό την προϋπόθεση ότι η Μηχανή έχει ανακοινωθεί και διατίθεται από τη Lenovo στη χώρα στην οποία επιθυμείτε να λάβετε υπηρεσίες.

Εάν έχετε αγοράσει Μηχανή σε χώρα της Μέσης Ανατολής ή της Αφρικής, μπορείτε να λάβετε υπηρεσίες εγγύησης για τη Μηχανή αυτή από έναν Παροχέα Υπηρεσιών στη χώρα αγοράς, υπό την προϋπόθεση ότι η Μηχανή έχει ανακοινωθεί και διατίθεται από τη Lenovo στη συγκεκριμένη χώρα. Οι υπηρεσίες εγγύησης στην Αφρική είναι διαθέσιμες σε ακτίνα 50 χιλιομέτρων από έναν Παροχέα Υπηρεσιών. Είστε υπεύθυνος για τα έξοδα μεταφοράς για Μηχανές που βρίσκονται σε απόσταση μεγαλύτερη των 50 χιλιομέτρων από έναν Παροχέα υπηρεσιών.

Εφαρμοστέο Δίκαιο:

Η φράση "νομοθεσίας της χώρας στην οποία αποκτήσατε τη Μηχανή" αντικαθίσταται από τη φράση:

1) "νομοθεσίας της Αυστρίας" στις χώρες **Αλβανία, Αρμενία, Αζερμπαϊτζάν, Λευκορωσία, Βοσνία/Ερζεγοβίνη, Βουλγαρία, Κροατία, Γεωργία, Ουγγαρία,**

Καζακστάν, Κιργιζία, ΠΓΔ Μακεδονίας (FYROM), Μολδαβία, Πολωνία, Ρουμανία, Ρωσία, Σλοβακία, Σλοβενία, Τατζικιστάν, Τουρκμενιστάν, Ουκρανία, Ουζμπεκιστάν και Ομοσπονδιακή Δημοκρατία της Γιουγκοσλαβίας, 2) "νομοθεσίας της Γαλλίας" στις χώρες **Αλγερία, Μπένιν, Μπουρκίνα Φάσο, Καμερούν, Νήσοι Πράσινου Ακρωτηρίου, Κεντροαφρικανική Δημοκρατία, Τσαντ, Κομόρες, Δημοκρατία του Κονγκό, Τζιμπουτί, Λαϊκή Δημοκρατία του Κονγκό, Ισημερινή Γουινέα, Γαλλική Γουιάνα, Γαλλική Πολυνησία, Γκαμπόν, Γκάμπια, Γουινέα, Γουινέα-Μπισάου, Ακτή Ελεφαντόδοντος, Λίβανος, Μαδαγασκάρη, Μάλι, Μαυριτανία, Μαυρίκιος, Μαγιότ, Μαρόκο, Νέα Καληδονία, Νίγηρ, Ρεϋνιόν, Σενεγάλη, Σεϋχέλλες, Τόγκο, Τυνησία, Βανουάτου και Νήσοι Ουαλλίς και Φουτουνά, 3) "νομοθεσίας της Φινλανδίας"** στις χώρες **Εσθονία, Λετονία και Λιθουανία, 4) "νομοθεσίας της Αγγλίας"** στις χώρες **Ανγκόλα, Μπαχρέιν, Μποτσουάνα, Μπουρούντι, Αίγυπτος, Ερυθραία, Αιθιοπία, Γκάνα, Ιορδανία, Κένυα, Κουβέιτ, Λιβερία, Μαλάουι, Μάλτα, Μοζαμβίκη, Νιγηρία, Ομάν, Πακιστάν, Κατάρ, Ρουάντα, Σάο Τομέ, Σαουδική Αραβία, Σιέρα Λεόνε, Σομαλία, Τανζανία, Ουγκάντα, Ηνωμένα Αραβικά Εμιράτα, Ηνωμένο Βασίλειο, Δυτική Όχθη/Γάζα, Υεμένη, Ζάμπια, Ζιμπάμπουε, και 5) "νομοθεσίας της Νότιας Αφρικής"** στις χώρες **Νότια Αφρική, Ναμίμπια, Λεσότο και Σουαζιλάνδη.**

Δικαιοδοσία: Στο άρθρο αυτό προστίθενται οι ακόλουθες εξαιρέσεις:

1) Στην **Αυστρία**, αρμόδιο για την εκδίκαση όλων των διαφορών που απορρέουν από την παρούσα Δήλωση Περιορισμένης Εγγύησης και σχετίζονται με αυτήν, συμπεριλαμβανομένης της υπαρχής της, θα είναι το αρμόδιο δικαστήριο της Βιέννης της Αυστρίας (Inner-City), 2) στις χώρες **Αίγυπτος, Αιθιοπία, Ανγκόλα, Γκάνα, Δυτική Όχθη/Γάζα, Ερυθραία, Ζάμπια, Ζιμπάμπουε, Ηνωμένα Αραβικά Εμιράτα, Ιορδανία, Κατάρ, Κένυα, Κουβέιτ, Λιβερία, Μαλάουι, Μάλτα, Μοζαμβίκη, Μπαχρέιν, Μποτσουάνα, Μπουρούντι, Νιγηρία, Ομάν, Ουγκάντα, Πακιστάν, Ρουάντα, Σάο Τομέ, Σαουδική Αραβία, Σιέρα Λεόνε, Σομαλία, Τανζανία, και Υεμένη**, όλες οι διαφορές που απορρέουν από την παρούσα Δήλωση Περιορισμένης Εγγύησης ή σχετίζονται με την εκτέλεσή της, συμπεριλαμβανομένων των συνοπτικών διαδικασιών, υπάγονται στην αποκλειστική δικαιοδοσία των Αγγλικών δικαστηρίων, 3) στο **Βέλγιο** και στο **Λουξεμβούργο**, όλες οι διαφορές που απορρέουν από την παρούσα Δήλωση Περιορισμένης Εγγύησης ή σχετίζονται με την ερμηνεία ή την εκτέλεσή της θα επιλύονται σύμφωνα με τη νομοθεσία της χώρας στην οποία βρίσκεται η έδρα σας ή/και οι εμπορικές σας εγκαταστάσεις και αποκλειστικά αρμόδια για την εκδίκασή τους θα είναι τα δικαστήρια της πρωτεύουσας της εν λόγω χώρας, 4) στις χώρες **Γαλλία, Ακτή Ελεφαντοστού, Αλγερία, Βανουάτου, Γαλλική Γουιάνα, Γαλλική Πολυνησία, Γκάμπια, Γκαμπόν, Γουινέα, Γουινέα-Μπισάου, Δημοκρατία του Κονγκό, Ισημερινή Γουινέα, Καμερούν, Κεντροαφρικανική Δημοκρατία, Κομόρες, Λαϊκή Δημοκρατία του Κονγκό, Λίβανος, Μαγιότ, Μαδαγασκάρη, Μάλι, Μαρόκο, Μαυρίκιος, Μαυριτανία, Μπένιν, Μπουρκίνα Φάσο, Νέα Καληδονία, Νήσοι Ουαλλίς και Φουτουνά, Νήσοι Πράσινου Ακρωτηρίου, Νίγηρ, Ρεϋνιόν, Σενεγάλη, Σεϋχέλλες, Τόγκο, Τζιμπουτί, Τσαντ και Τυνησία**, αποκλειστικά αρμόδιο για την εκδίκαση όλων των διαφορών που απορρέουν από την παρούσα Δήλωση Περιορισμένης Εγγύησης ή σχετίζονται με την παραβίαση ή εκτέλεσή της, συμπεριλαμβανομένων των συνοπτικών διαδικασιών, θα είναι το Εμπορικό Δικαστήριο των Παρισίων, 5) στη **Ρωσία**, αποκλειστικά αρμόδιο για την εκδίκαση όλων των διαφορών που απορρέουν από

την παρούσα Δήλωση Περιορισμένης Εγγύησης ή σχετίζονται με την ερμηνεία, παραβίαση, καταγγελία, ακύρωση ή εκτέλεσή της θα είναι το Διαιτητικό Δικαστήριο της Μόσχας, 6) στις χώρες **Νότια Αφρική, Ναμίμπια, Λεσότο και Σουαζιλάνδη**, και τα δύο μέρη συμφωνούν ότι αρμόδιο για την επίλυση όλων των διαφορών που σχετίζονται με την παρούσα Δήλωση Περιορισμένης Εγγύησης θα είναι το Ανώτατο Δικαστήριο του Γιοχάνεσμπουργκ, 7) στην **Τουρκία**, αρμόδια για την επίλυση όλων των διαφορών που απορρέουν από ή σχετίζονται με την παρούσα Δήλωση Περιορισμένης Εγγύησης θα είναι τα Κεντρικά Δικαστήρια της Κωνσταντινούπολης (Sultanahmet) και οι Εκτελεστικές Διευθύνσεις (Execution Directorates) της Κωνσταντινούπολης, 8) σε κάθε μία από τις ακόλουθες χώρες, κάθε νομική αξίωση που απορρέει από την παρούσα Δήλωση Περιορισμένης Εγγύησης θα εκδικάζεται αποκλειστικά από το αρμόδιο δικαστήριο α) της Αθήνας στην **Ελλάδα**, β) του Τελ Αβίβ-Τζάφα στο **Ισραήλ**, γ) του Μιλάνο στην **Ιταλία**, δ) της Λισαβόνας στην **Πορτογαλία** και ε) της Μαδρίτης στην **Ισπανία**, και 9) στο **Ηνωμένο Βασίλειο**, και τα δύο μέρη συμφωνούν ότι αρμόδια για την εκδίκαση όλων των διαφορών που σχετίζονται με την παρούσα Δήλωση Περιορισμένης Εγγύησης θα είναι τα Αγγλικά δικαστήρια.

Διαιτησία: Τα ακόλουθα προστίθενται κάτω από αυτή την επικεφαλίδα:

Στις χώρες **Αλβανία, Αρμενία, Αζερμπαϊτζάν, Λευκορωσία, Βοσνία/Ερζεγοβίνη, Βουλγαρία, Κροατία, Γεωργία, Ουγγαρία, Καζακστάν, Κιργιζία, ΠΓΔ Μακεδονίας (FYROM), Μολδαβία, Πολωνία, Ρουμανία, Ρωσία, Σλοβακία, Σλοβενία, Τατζικιστάν, Τουρκμενιστάν, Ουκρανία, Ουζμπεκιστάν και Ομοσπονδιακή Δημοκρατία της Γιουγκοσλαβίας**, όλες οι διαφορές που απορρέουν από τη Σύμβαση ή σχετίζονται με τυχόν παραβίαση, καταγγελία ή ακύρωσή της θα επιλύονται τελεσίδικα βάσει των Κανόνων Διαιτησίας και Συμβιβασμού (Rules of Arbitration and Conciliation) του Διεθνούς Κέντρου Διαιτησίας (International Arbitral Centre) του Ομοσπονδιακού Οικονομικού Επιμελητηρίου (Federal Economic Chamber) στη Βιέννη ("Κανόνες Βιέννης") από τρεις διαιτητές οι οποίοι θα ορίζονται σύμφωνα με τους εν λόγω κανόνες. Η διαιτησία θα λαμβάνει χώρα στη Βιέννη της Αυστρίας και η επίσημη γλώσσα της διαδικασίας θα είναι τα Αγγλικά. Η απόφαση των διαιτητών θα είναι τελεσίδικη και δεσμευτική και για τα δύο μέρη. Κατά συνέπεια, σύμφωνα με την παράγραφο 598 (2) του Αστικού Κώδικα της Αυστρίας, τα συμβαλλόμενα μέρη παραιτούνται ρητώς από την εφαρμογή του σχήματος 7 της παραγράφου 595 (1) του Κώδικα. Ωστόσο, η Lenovo μπορεί να προσφύγει σε αρμόδιο δικαστήριο στη χώρα εγκατάστασης.

Στις χώρες **Εσθονία, Λετονία και Λιθουανία**, όλες οι διαφορές που προκύπτουν σε σχέση με την παρούσα Δήλωση Περιορισμένης Εγγύησης θα διευθετούνται οριστικά με διαιτησία η οποία θα λαμβάνει χώρα στο Ελσίνκι της Φινλανδίας σύμφωνα με την εκάστοτε ισχύουσα νομοθεσία περί διαιτησίας της Φινλανδίας. Κάθε συμβαλλόμενο μέρος θα ορίζει ένα διαιτητή. Οι διαιτητές θα ορίζουν στη συνέχεια τον προεδρεύοντα της διαδικασίας. Εάν οι διαιτητές δεν μπορούν να συμφωνήσουν στον ορισμό του προεδρεύοντος, τότε αυτός θα ορίζεται από Κεντρικό Εμπορικό Επιμελητήριο του Ελσίνκι.

ΕΥΡΩΠΑΪΚΗ ΕΝΩΣΗ (ΕΕ)

ΟΙ ΑΚΟΛΟΥΘΟΙ ΟΡΟΙ ΙΣΧΥΟΥΝ ΣΕ ΟΛΕΣ ΤΙΣ ΧΩΡΕΣ ΤΗΣ ΕΕ:

Η εγγύηση για Μηχανές που έχουν αποκτηθεί σε χώρες της ΕΕ θα έχει ισχύ και εφαρμογή σε όλες τις χώρες της ΕΕ, εφόσον οι Μηχανές έχουν ανακοινωθεί και καταστεί διαθέσιμες στις εν λόγω χώρες.

Πώς να λάβετε υπηρεσίες εγγύησης: Στο άρθρο αυτό προστίθενται τα ακόλουθα:

Για να σας παρασχεθούν υπηρεσίες εγγύησης από το τμήμα παροχής υπηρεσιών της IBM σε χώρες της ΕΕ, βλ. τον τηλεφωνικό κατάλογο στο Μέρος 3 - Πληροφορίες σχετικά με την Εγγύηση.

Μπορείτε να επικοινωνήσετε με το τμήμα παροχής υπηρεσιών της IBM στην ακόλουθη διεύθυνση:

IBM Warranty & Service Quality Dept.
PO Box 30
Spango Valley
Greenock
PA16 0AH - United Kingdom

ΚΑΤΑΝΑΛΩΤΕΣ

Οι καταναλωτές έχουν νόμιμα δικαιώματα βάσει της ισχύουσας εθνικής νομοθεσίας που διέπει την πώληση καταναλωτικών αγαθών. Τα εν λόγω δικαιώματα δεν επηρεάζονται από τις εγγυήσεις που παρέχονται στην παρούσα Δήλωση Περιορισμένης Εγγύησης.

ΑΥΣΤΡΙΑ, ΔΑΝΙΑ, ΕΛΒΕΤΙΑ, ΕΛΛΑΔΑ, ΙΣΠΑΝΙΑ, ΙΤΑΛΙΑ, ΝΟΡΒΗΓΙΑ, ΟΛΛΑΝΔΙΑ, ΠΟΡΤΟΓΑΛΙΑ, ΣΟΥΗΔΙΑ, ΦΙΝΛΑΝΔΙΑ

Περιορισμός Ευθύνης: Τα ακόλουθα αντικαθιστούν το άρθρο αυτό εξ ολοκλήρου:

Εκτός εάν άλλως προβλέπεται από διάταξη αναγκαστικού δικαίου:

1. Η ευθύνη της Lenovo για οποιεσδήποτε ζημίες και απώλειες που μπορεί να απορρέουν ως συνέπεια της μη εκπλήρωσης των υποχρεώσεων της βάσει της παρούσας Δήλωσης Περιορισμένης Εγγύησης ή σε σχέση με αυτήν, ή λόγω οποιασδήποτε άλλης αιτίας που σχετίζεται με την παρούσα Δήλωση Περιορισμένης Εγγύησης, περιορίζεται στην αποζημίωση μόνο για τις αποδεδειγμένες ζημίες και απώλειες που απορρέουν ως άμεση και ευθεία συνέπεια της μη εκπλήρωσης των εν λόγω υποχρεώσεων (εάν ευθύνεται η Lenovo) ή της εν λόγω αιτίας, για μέγιστο ποσό ίσο με τις χρεώσεις που καταβάλατε για τη Μηχανή.

Ο περιορισμός αυτός δεν θα ισχύει στην περίπτωση αποζημίωσης για σωματική βλάβη (συμπεριλαμβανομένου του θανάτου) ή αποζημίωσης κινητής και ακίνητης περιουσίας, για τις οποίες η Lenovo ευθύνεται κατά το νόμο.

2. **ΣΕ ΚΑΜΙΑ ΠΕΡΙΠΤΩΣΗ ΔΕΝ ΦΕΡΟΥΝ ΕΥΘΥΝΗ Η LENOVO, ΟΙ ΠΡΟΜΗΘΕΥΤΕΣ, ΟΙ ΜΕΤΑΠΩΛΗΤΕΣ Ή ΟΙ ΠΑΡΟΧΕΙΣ ΥΠΗΡΕΣΙΩΝ ΤΗΣ ΓΙΑ Ο,ΤΙΔΗΠΟΤΕ ΑΠΟ ΤΑ ΑΚΟΛΟΥΘΑ, ΑΚΟΜΑ ΚΑΙ ΑΝ ΕΧΟΥΝ ΕΝΗΜΕΡΩΘΕΙ ΓΙΑ ΤΗΝ ΠΙΘΑΝΟΤΗΤΑ ΝΑ ΠΡΟΚΥΨΟΥΝ: 1) ΑΠΩΛΕΙΑ Ή ΠΡΟΚΛΗΣΗ ΖΗΜΙΑΣ ΣΕ ΔΕΔΟΜΕΝΑ, 2) ΕΙΔΙΚΕΣ Ή ΕΜΜΕΣΕΣ ΖΗΜΙΕΣ, Ή ΟΠΟΙΕΣΔΗΠΟΤΕ ΟΙΚΟΝΟΜΙΚΕΣ ΑΠΟΘΕΤΙΚΕΣ ΖΗΜΙΕΣ, 3) ΔΙΑΦΥΓΟΝΤΑ ΚΕΡΔΗ, ΑΚΟΜΑ ΚΑΙ ΑΝ ΕΧΟΥΝ ΠΡΟΚΥΨΕΙ ΩΣ**

**ΑΜΕΣΗ ΣΥΝΕΠΕΙΑ ΤΟΥ ΓΕΓΟΝΟΤΟΣ ΠΟΥ ΠΡΟΚΑΛΕΣΕ ΤΙΣ ΖΗΜΙΕΣ,
Ή 4) ΑΠΩΛΕΙΑ ΕΠΙΧΕΙΡΗΜΑΤΙΚΩΝ ΔΡΑΣΤΗΡΙΟΤΗΤΩΝ, ΕΣΟΔΩΝ,
ΑΨΛΗΣ ΕΜΠΟΡΙΚΗΣ ΑΞΙΑΣ Ή ΠΡΟΣΔΟΚΩΜΕΝΩΝ ΚΕΡΔΩΝ.**

ΓΑΛΛΙΑ ΚΑΙ ΒΕΛΓΙΟ

Περιορισμός Ευθύνης: *Τα ακόλουθα αντικαθιστούν το άρθρο αυτό εξ ολοκλήρου:*

Εκτός εάν άλλως προβλέπεται από διάταξη αναγκαστικού δικαίου:

1. Η ευθύνη της Lenovo για οποιεσδήποτε ζημιές και απώλειες που μπορεί να απορρέουν ως συνέπεια της μη εκπλήρωσης των υποχρεώσεών της βάσει της παρούσας Δήλωσης Περιορισμένης Εγγύησης ή σε σχέση με αυτήν, περιορίζεται στην αποζημίωση μόνο για τις αποδεδειγμένες ζημιές και απώλειες που απορρέουν ως άμεση και ευθεία συνέπεια της μη εκπλήρωσης των εν λόγω υποχρεώσεων (εάν ευθύνεται η Lenovo), για μέγιστο ποσό ίσο με τις χρεώσεις που καταβάλατε για τη Μηχανή που προκάλεσε τις ζημιές.

Ο περιορισμός αυτός δεν θα ισχύει στην περίπτωση αποζημίωσης για σωματική βλάβη (συμπεριλαμβανομένου του θανάτου) ή αποζημίωσης κινητής και ακίνητης περιουσίας, για τις οποίες η Lenovo ευθύνεται κατά το νόμο.

2. **ΣΕ ΚΑΜΙΑ ΠΕΡΙΠΤΩΣΗ ΔΕΝ ΦΕΡΟΥΝ ΕΥΘΥΝΗ Η LENOVO, ΟΙ ΠΡΟΜΗΘΕΥΤΕΣ, ΟΙ ΜΕΤΑΠΩΛΗΤΕΣ Ή ΟΙ ΠΑΡΟΧΕΙΣ ΥΠΗΡΕΣΙΩΝ ΤΗΣ ΓΙΑ Ο,ΤΙΔΗΠΟΤΕ ΑΠΟ ΤΑ ΑΚΟΛΟΥΘΑ, ΑΚΟΜΑ ΚΑΙ ΑΝ ΕΧΟΥΝ ΕΝΗΜΕΡΩΘΕΙ ΓΙΑ ΤΗΝ ΠΙΘΑΝΟΤΗΤΑ ΝΑ ΠΡΟΚΥΨΟΥΝ: 1) ΑΠΩΛΕΙΑ Ή ΠΡΟΚΛΗΣΗ ΖΗΜΙΑΣ ΣΕ ΔΕΔΟΜΕΝΑ, 2) ΕΙΔΙΚΕΣ Ή ΕΜΜΕΣΕΣ ΖΗΜΙΕΣ, Ή ΟΠΟΙΕΣΔΗΠΟΤΕ ΟΙΚΟΝΟΜΙΚΕΣ ΑΠΟΘΕΤΙΚΕΣ ΖΗΜΙΕΣ, 3) ΔΙΑΦΥΓΟΝΤΑ ΚΕΡΔΗ, ΑΚΟΜΑ ΚΑΙ ΑΝ ΕΧΟΥΝ ΠΡΟΚΥΨΕΙ ΩΣ ΑΜΕΣΗ ΣΥΝΕΠΕΙΑ ΤΟΥ ΓΕΓΟΝΟΤΟΣ ΠΟΥ ΠΡΟΚΑΛΕΣΕ ΤΙΣ ΖΗΜΙΕΣ, Ή 4) ΑΠΩΛΕΙΑ ΕΠΙΧΕΙΡΗΜΑΤΙΚΩΝ ΔΡΑΣΤΗΡΙΟΤΗΤΩΝ, ΕΣΟΔΩΝ, ΑΨΛΗΣ ΕΜΠΟΡΙΚΗΣ ΑΞΙΑΣ Ή ΠΡΟΣΔΟΚΩΜΕΝΩΝ ΚΕΡΔΩΝ.**

ΟΙ ΑΚΟΛΟΥΘΟΙ ΟΡΟΙ ΙΣΧΥΟΥΝ ΣΕ ΣΥΓΚΕΚΡΙΜΕΝΕΣ ΧΩΡΕΣ:

ΑΥΣΤΡΙΑ

Οι διατάξεις της παρούσας Δήλωσης Περιορισμένης Εγγύησης αντικαθιστούν οποιεσδήποτε σχετικές προβλεπόμενες από νόμο εγγυήσεις.

Τι καλύπτει η παρούσα Εγγύηση: *Τα ακόλουθα αντικαθιστούν την πρώτη πρόταση της πρώτης παραγράφου αυτού του άρθρου:*

Η εγγύηση για Μηχανές της Lenovo καλύπτει τη λειτουργικότητα της Μηχανής σε συνθήκες κανονικής χρήσης της και τη λειτουργία της Μηχανής σύμφωνα με τις Προδιαγραφές της.

Στο άρθρο αυτό προστίθενται οι ακόλουθες παράγραφοι:

Η προθεσμία των καταναλωτών για υποβολή αγωγής που αφορά σε παραβίαση της εγγύησης θα είναι η ελάχιστη προβλεπόμενη από το νόμο. Σε περίπτωση που ο Παροχέας Υπηρεσιών δεν είναι σε θέση να επισκευάσει μια Μηχανή της Lenovo, μπορείτε εναλλακτικά να ζητήσετε μερική επιστροφή χρημάτων, έως το ποσό που δικαιολογεί η μείωση της αξίας της μη επισκευασμένης μηχανής, ή να ζητήσετε να

ακυρωθεί η αντίστοιχη σύμβαση που αφορά την εν λόγω Μηχανή και να σας επιστραφεί το χρηματικό ποσό που έχετε καταβάλει για την αγορά της.

Η δεύτερη παράγραφος δεν ισχύει.

Τι θα κάνει η Lenovo για τη διόρθωση προβλημάτων: Στο άρθρο αυτό προστίθενται τα ακόλουθα:

Κατά τη διάρκεια της περιόδου εγγύησης, η Lenovo θα σας αποζημιώνει για τα έξοδα μεταφοράς για την παράδοση στο τμήμα παροχής υπηρεσιών της IBM της Μηχανής που έχει υποστεί βλάβη.

Περιορισμός Ευθύνης: Στο άρθρο αυτό προστίθεται η ακόλουθη παράγραφος:

Οι περιορισμοί και αποκλεισμοί που ορίζονται στη Δήλωση Περιορισμένης Εγγύησης δεν θα ισχύουν σε περιπτώσεις ζημιών που προκλήθηκαν από δόλο ή βαρεία αμέλεια της Lenovo καθώς και σε περιπτώσεις που σχετίζονται με ρητές εγγυήσεις.

Στο τέλος της περίπτωσης 2 προστίθεται η ακόλουθη πρόταση:

Η ευθύνη της Lenovo βάσει της παρούσας διάταξης περιορίζεται στην παραβίαση ουσιαστών συμβατικών όρων σε περιπτώσεις αμέλειας.

ΑΙΓΥΠΤΟΣ

Περιορισμός Ευθύνης: Τα ακόλουθα αντικαθιστούν την περίπτωση 2 αυτού του άρθρου:

Σε ό,τι αφορά οποιαδήποτε άλλη θετική άμεση ζημία, η ευθύνη της Lenovo περιορίζεται στο συνολικό ποσό που έχετε καταβάλει για τη Μηχανή που αποτελεί το αντικείμενο της αξίωσης.

Ισχύς για προμηθευτές, μεταπωλητές και Παροχείς Υπηρεσιών (χωρίς τροποποίηση).

ΓΑΛΛΙΑ

Περιορισμός Ευθύνης: Τα ακόλουθα αντικαθιστούν τη δεύτερη πρόταση της πρώτης παραγράφου αυτού του άρθρου:

Σε κάθε τέτοια περίπτωση, ανεξάρτητα από τη βάση επί της οποίας δικαιούστε να εγείρετε αξίωση αποζημίωσης εναντίον της Lenovo, η Lenovo δεν φέρει ευθύνη παρά μόνο για: (οι όροι 1 και 2 δεν έχουν τροποποιηθεί).

ΓΕΡΜΑΝΙΑ

Τι καλύπτει η παρούσα Εγγύηση: Τα ακόλουθα αντικαθιστούν την πρώτη πρόταση της πρώτης παραγράφου αυτού του άρθρου:

Η εγγύηση για Μηχανές της Lenovo καλύπτει τη λειτουργικότητα της Μηχανής σε συνθήκες κανονικής χρήσης της και τη λειτουργία της Μηχανής σύμφωνα με τις Προδιαγραφές της.

Στο άρθρο αυτό προστίθενται οι ακόλουθες παράγραφοι:

Η ελάχιστη περίοδος εγγύησης για Μηχανές είναι δώδεκα μήνες. Σε περίπτωση που ο Παροχέας Υπηρεσιών δεν είναι σε θέση να επισκευάσει μια Μηχανή της

Lenovo, μπορείτε εναλλακτικά να ζητήσετε μερική επιστροφή χρημάτων, έως το ποσό που δικαιολογεί η μείωση της αξίας της μη επισκευασμένης μηχανής, ή να ζητήσετε να ακυρωθεί η αντίστοιχη σύμβαση που αφορά την εν λόγω Μηχανή και να σας επιστραφεί το χρηματικό ποσό που έχετε καταβάλει για την αγορά της.

Η δεύτερη παράγραφος δεν ισχύει.

Τι θα κάνει η Lenovo για τη διόρθωση προβλημάτων: Στο άρθρο αυτό προστίθενται τα ακόλουθα:

Κατά τη διάρκεια της περιόδου εγγύησης, τα έξοδα μεταφοράς για την παράδοση στη Lenovo ή στο τμήμα παροχής υπηρεσιών της IBM της Μηχανής που έχει υποστεί βλάβη θα επιβαρύνουν τη Lenovo.

Περιορισμός Ευθύνης: Στο άρθρο αυτό προστίθεται η ακόλουθη παράγραφος:

Οι περιορισμοί και αποκλεισμοί που ορίζονται στη Δήλωση Περιορισμένης Εγγύησης δεν θα ισχύουν σε περιπτώσεις ζημιών που προκλήθηκαν από δόλο ή βαριά αμέλεια της Lenovo καθώς και σε περιπτώσεις που σχετίζονται με ρητές εγγυήσεις.

Στο τέλος της περίπτωσης 2 προστίθεται η ακόλουθη πρόταση:

Η ευθύνη της Lenovo βάσει της παρούσας διάταξης περιορίζεται στην παραβίαση ουσιαστών συμβατικών όρων σε περιπτώσεις αμέλειας.

ΟΥΓΓΑΡΙΑ

Περιορισμός Ευθύνης: Στο τέλος αυτού του άρθρου προστίθενται τα ακόλουθα:

Ο περιορισμός και αποκλεισμός που καθορίζεται στην παρούσα δεν θα ισχύει σε περίπτωση ευθύνης για παραβίαση συμβατικών όρων η οποία προκάλεσε βλάβη σε ζωή, φυσική κατάσταση ή υγεία και η οποία προκλήθηκε εκουσίως, λόγω βαριάς αμέλειας ή από εγκληματική πράξη.

Τα συμβαλλόμενα μέρη αποδέχονται τους περιορισμούς ευθύνης ως έγκυρες διατάξεις και δηλώνουν ότι το άρθρο 314 παρ. (2) του Αστικού Κώδικα της Ουγγαρίας ισχύει, καθώς η τιμή απόκτησης και άλλα πλεονεκτήματα που απορρέουν από την παρούσα Δήλωση Περιορισμένης Εγγύησης εξισορροπούν αυτό τον περιορισμό ευθύνης.

ΙΡΑΝΑΝΔΙΑ

Τι καλύπτει η παρούσα Εγγύηση: Στο άρθρο αυτό προστίθενται τα ακόλουθα:

Πέραν των ρητών προβλεπόμενων από τους παρόντες όρους και προϋποθέσεις, αποκλείονται με το παρόν όλες οι προβλεπόμενες από νόμο προϋποθέσεις, συμπεριλαμβανομένων όλων των εγγυήσεων που απορρέουν, αλλά χωρίς να αναιρείται το γενικό πλαίσιο των προαναφερομένων, από το Νόμο περί Πώλησης Αγαθών του 1893 (Sale of Goods Act 1893) ή το Νόμο περί Πώλησης Αγαθών και Παροχής Υπηρεσιών του 1980 (Sale of Goods and Supply of Services Act 1980).

Περιορισμός Ευθύνης: *Τα ακόλουθα αντικαθιστούν το άρθρο αυτό εξ ολοκλήρου:*

Για τους σκοπούς αυτού του άρθρου, με τον όρο “Αθέτηση Υποχρέωσεων” νοείται κάθε πράξη, δήλωση, παράλειψη ή αμέλεια εκ μέρους της Lenovo η οποία σχετίζεται με τα θέματα που καλύπτει η παρούσα Δήλωση Περιορισμένης Εγγύησης και για την οποία η Lenovo φέρει ευθύνη προς εσάς κατά το νόμο, είτε συμβατική είτε εξ αδικοπραξίας. Ένας αριθμός περιπτώσεων Αθέτησης Υποχρέωσεων που προκαλούν ή συμβάλλουν στην ίδια απώλεια ή ζημία θα αντιμετωπίζεται ως μία και μόνο Αθέτηση Υποχρέωσεων η οποία έλαβε χώρα την ημερομηνία που έλαβε χώρα η πλέον πρόσφατη τέτοια Αθέτηση Υποχρέωσεων.

Ενδέχεται να προκύψουν περιστάσεις κατά τις οποίες, λόγω Αθέτησης Υποχρέωσεων, θα δικαιούστε να λάβετε αποζημίωση από τη Lenovo.

Το παρόν άρθρο καθορίζει το εύρος της ευθύνης της Lenovo και τον αποκλειστικό τρόπο ικανοποίησής σας.

1. Η Lenovo θα αποδέχεται απεριόριστη ευθύνη για θάνατο ή σωματική βλάβη που οφείλεται σε αμέλεια της.
2. Εντός του πλαισίου του παρακάτω άρθρου **Στοιχεία για τα οποία δεν φέρει ευθύνη η Lenovo**, η Lenovo θα αποδέχεται απεριόριστη ευθύνη για φυσικές ζημιές στην κινητή και ακίνητη περιουσία σας που οφείλονται σε αμέλεια της Lenovo.
3. Εκτός των όσων ορίζονται στις παραπάνω περιπτώσεις 1 και 2, η συνολική ευθύνη της Lenovo για θετικές ζημιές για οποιαδήποτε συγκεκριμένη Αθέτηση Υποχρέωσεων δεν θα ξεπερνά σε καμία περίπτωση το 125% του ποσού που καταβάλατε για τη Μηχανή που σχετίζεται άμεσα με την Αθέτηση Υποχρέωσεων.

Στοιχεία για τα οποία δεν φέρει ευθύνη η Lenovo

Εκτός από τις περιπτώσεις ευθύνης που αναφέρονται στην παραπάνω περίπτωση 1, σε καμία περίπτωση δεν φέρουν ευθύνη η Lenovo, οι προμηθευτές της, οι μεταπωλητές της ή οι Παροχείς Υπηρεσιών της για οτιδήποτε από τα ακόλουθα, ακόμα και αν έχουν ενημερωθεί για την πιθανότητα να προκύψουν τέτοιες απώλειες:

1. απώλεια δεδομένων ή πρόκληση ζημίας σε δεδομένα
2. ειδικές, έμμεσες ή αποθετικές απώλειες, ή
3. απώλεια επιχειρηματικών δραστηριοτήτων, εσόδων, άυλης εμπορικής αξίας ή προσδοκώμενων κερδών.

ΣΛΟΒΑΚΙΑ

Περιορισμός Ευθύνης: *Στο τέλος της τελευταίας παραγράφου προστίθενται τα ακόλουθα:*

Οι περιορισμοί ισχύουν στο βαθμό που δεν απαγορεύονται από τα άρθρα 373-386 του Εμπορικού Κώδικα της Σλοβακίας.

ΝΟΤΙΑ ΑΦΡΙΚΗ, ΝΑΜΙΒΙΑ, ΜΠΟΤΣΟΥΑΝΑ, ΛΕΣΟΤΟ ΚΑΙ ΣΟΥΖΙΑΛΑΝΔΗ

Περιορισμός Ευθύνης: *Στο άρθρο αυτό προστίθενται τα ακόλουθα:*

Η συνολική ευθύνη της Lenovo για θετικές ζημιές που προκύπτουν σε οποιαδήποτε

περίπτωση παράλειψης εκ μέρους της Lenovo και σχετίζονται με το αντικείμενο της παρούσας Δήλωσης Εγγύησης, περιορίζεται στο ποσό που έχετε καταβάλει για τη Μηχανή που αποτελεί το αντικείμενο της αξίωσής σας έναντι της Lenovo.

ΗΝΩΜΕΝΟ ΒΑΣΙΛΕΙΟ

Περιορισμός Ευθύνης: *Τα ακόλουθα αντικαθιστούν το άρθρο αυτό εξ ολοκλήρου:*

Για τους σκοπούς αυτού του άρθρου, με τον όρο “Αθέτηση Υποχρεώσεων” νοείται κάθε πράξη, δήλωση, παράλειψη ή αμέλεια εκ μέρους της Lenovo η οποία σχετίζεται με τα θέματα που καλύπτει η παρούσα Δήλωση Περιορισμένης Εγγύησης και για την οποία η Lenovo φέρει ευθύνη προς εσάς κατά το νόμο, είτε συμβατική είτε εξ αδικοπραξίας. Ένας αριθμός περιπτώσεων Αθέτησης Υποχρεώσεων που προκαλούν ή συμβάλλουν στην ίδια απώλεια ή ζημία θα αντιμετωπίζεται ως μία και μόνο Αθέτηση Υποχρεώσεων.

Ενδέχεται να προκύψουν περιστάσεις κατά τις οποίες, λόγω Αθέτησης Υποχρεώσεων, θα δικαιούστε να λάβετε αποζημίωση από τη Lenovo.

Το παρόν άρθρο καθορίζει το εύρος της ευθύνης της Lenovo και τον αποκλειστικό τρόπο ικανοποίησής σας.

1. Η Lenovo θα αποδέχεται απεριόριστη ευθύνη για:
 - a. θάνατο ή σωματική βλάβη που οφείλεται σε αμέλεια της Lenovo, και
 - β. αθέτηση υποχρεώσεων της που απορρέουν έμμεσα από το άρθρο 12 του Νόμου περί Πώλησης Αγαθών του 1979 (Sale of Goods Act 1979) ή από το άρθρο 2 του Νόμου περί Παροχής Αγαθών και Υπηρεσιών του 1982 (Supply of Goods and Services Act 1982), ή οποιασδήποτε προβλεπόμενης από νόμο τροποποίησης ή εκ νέου θέσπισης οποιοδήποτε από τα εν λόγω άρθρα.
2. Η Lenovo θα αποδέχεται απεριόριστη ευθύνη, εντός του πλαισίου του παρακάτω άρθρου **Στοιχεία για τα οποία δεν φέρει ευθύνη η Lenovo**, για φυσικές ζημιές στην κινητή και ακίνητη περιουσία σας που οφείλονται σε αμέλεια της Lenovo.
3. Η συνολική ευθύνη της Lenovo για θετικές ζημιές για οποιαδήποτε συγκεκριμένη Αθέτηση Υποχρεώσεων δεν θα ξεπερνά σε καμία περίπτωση, εκτός των όσων ορίζονται στις παραπάνω περιπτώσεις 1 και 2, το 125% της συνολικής πληρωτέας τιμής αγοράς ή των χρεώσεων για τη Μηχανή που σχετίζεται άμεσα με την Αθέτηση Υποχρεώσεων.

Τα όρια αυτά ισχύουν επίσης για τους προμηθευτές, τους μεταπωλητές και τους Παροχείς Υπηρεσιών της Lenovo. Αποτελούν τη μέγιστη ευθύνη που φέρουν συλλογικά η Lenovo και οι εν λόγω προμηθευτές, μεταπωλητές και Παροχείς Υπηρεσιών.

Στοιχεία για τα οποία δεν φέρει ευθύνη η Lenovo

Εκτός από τις περιπτώσεις ευθύνης που αναφέρονται στην παραπάνω περίπτωση 1, σε καμία περίπτωση δεν φέρουν ευθύνη η Lenovo ή οποιοσδήποτε από τους προμηθευτές της, τους μεταπωλητές της ή τους Παροχείς Υπηρεσιών της για ο,τιδήποτε από τα ακόλουθα, ακόμα και αν έχουν ενημερωθεί για την πιθανότητα να προκύψουν τέτοιες απώλειες:

1. απώλεια δεδομένων ή πρόκληση ζημίας σε δεδομένα
2. ειδικές, έμμεσες ή αποθετικές απώλειες, ή
3. απώλεια επιχειρηματικών δραστηριοτήτων, εσόδων, άυλης εμπορικής αξίας ή προσδοκώμενων κερδών.

Μέρος 3 - Πληροφορίες σχετικά με την Εγγύηση

Στο παρόν Μέρος 3 παρέχονται πληροφορίες σχετικά με την ισχύουσα εγγύηση της Μηχανής σας, συμπεριλαμβανομένης της περιόδου εγγύησης και του είδους των υπηρεσιών εγγύησης που παρέχει η Lenovo.

Περίοδος Εγγύησης

Η περίοδος εγγύησης μπορεί να διαφέρει από χώρα σε χώρα ή περιοχή και καθορίζεται στον παρακάτω πίνακα. ΣΗΜΕΙΩΣΗ: Με τον όρο "Περιοχή" νοείται η Ειδική Διοικητική Περιφέρεια Χονγκ Κονγκ ή Μακάο της Κίνας.

Περίοδος εγγύησης 1 έτους για εξαρτήματα και 1 έτους για εργασία σημαίνει ότι η Lenovo παρέχει υπηρεσίες εγγύησης κατά τη διάρκεια του πρώτου έτους της περιόδου εγγύησης.

Τύπος Μηχανής	Χώρα ή Περιοχή Αγοράς	Περίοδος Εγγύησης	Είδη Υπηρεσιών Εγγύησης
8252	Ηνωμένες Πολιτείες, Καναδάς, Ευρώπη, Μέση Ανατολή, Αφρική	Εξαρτήματα και Εργασία - 90 ημέρες	5
8253	Ηνωμένες Πολιτείες, Καναδάς, Λατινική Αμερική, Ευρώπη, Μέση Ανατολή, Αφρική, Κορέα, Αυστραλία, Νέα Ζηλανδία, Μπανγκλαντές, Ινδία, Ινδονησία, Μαλαισία, Φιλιππίνες, Σιγκαπούρη, Σρι Λάνκα, Βιετνάμ, Μπρουνέι, Ταϊλάνδη, Λαϊκή Δημοκρατία της Κίνας, Ειδική Διοικητική Περιφέρεια Χονγκ Κονγκ της Κίνας, Ταϊβάν και Ινδία	Εξαρτήματα και Εργασία - 1 έτος	5
8254	Ευρώπη, Μέση Ανατολή, Αφρική και Ιαπωνία	Εξαρτήματα και Εργασία - 1 έτος	7
8255	Ηνωμένες Πολιτείες, Καναδάς, Λατινική Αμερική, Ευρώπη, Μέση Ανατολή, Αφρική, Κορέα, Αυστραλία, Νέα Ζηλανδία, Μπανγκλαντές, Ινδία, Ινδονησία, Μαλαισία, Φιλιππίνες, Σιγκαπούρη, Σρι Λάνκα, Βιετνάμ, Μπρουνέι, Ταϊλάνδη, Λαϊκή Δημοκρατία της Κίνας, Ειδική Διοικητική Περιφέρεια Χονγκ Κονγκ της Κίνας, Ταϊβάν και Ινδία	Εξαρτήματα και Εργασία - 1 έτος	5
8256	Ευρώπη, Μέση Ανατολή, Αφρική και Ιαπωνία	Εξαρτήματα και Εργασία - 1 έτος	7
8257	Ηνωμένες Πολιτείες και Καναδάς	Εξαρτήματα και Εργασία - 90 ημέρες	5
8258	Ηνωμένες Πολιτείες, Καναδάς, Λατινική Αμερική, Ευρώπη, Μέση Ανατολή, Αφρική, Κορέα, Αυστραλία, Νέα Ζηλανδία, Μπανγκλαντές, Ινδία, Ινδονησία, Μαλαισία, Φιλιππίνες, Σιγκαπούρη, Σρι Λάνκα, Βιετνάμ, Μπρουνέι, Ταϊλάνδη, Λαϊκή Δημοκρατία της Κίνας, Ειδική Διοικητική Περιφέρεια Χονγκ Κονγκ της Κίνας, Ταϊβάν και Ινδία	Εξαρτήματα και Εργασία - 1 έτος	5
8259	Ευρώπη, Μέση Ανατολή, Αφρική και Ιαπωνία	Εξαρτήματα και Εργασία - 1 έτος	7

Τύπος Μηχανής	Χώρα ή Περιοχή Αγοράς	Περίοδος Εγγύησης	Είδη Υπηρεσιών Εγγύησης
8451	Ηνωμένες Πολιτείες, Καναδάς, Λατινική Αμερική, Ευρώπη, Μέση Ανατολή, Αφρική, Κορέα, Αυστραλία, Νέα Ζηλανδία, Μπανγκλαντές, Ινδία, Ινδονησία, Μαλαισία, Φιλιππίνες, Σιγκαπούρη, Σρι Λάνκα, Βιετνάμ, Μπρουνέι, Ταϊλάνδη, Λαϊκή Δημοκρατία της Κίνας, Ειδική Διοικητική Περιφέρεια Χονγκ Κονγκ της Κίνας, Ταϊβάν και Ινδία	Εξαρτήματα και Εργασία - 1 έτος	5
8452	Ευρώπη, Μέση Ανατολή, Αφρική και Ιαπωνία	Εξαρτήματα και Εργασία - 1 έτος	7
8453	Ηνωμένες Πολιτείες, Καναδάς, Ευρώπη, Μέση Ανατολή, Αφρική	Εξαρτήματα και Εργασία - 90 ημέρες	5
8454	Ηνωμένες Πολιτείες, Καναδάς, Λατινική Αμερική, Ευρώπη, Μέση Ανατολή, Αφρική, Κορέα, Αυστραλία, Νέα Ζηλανδία, Μπανγκλαντές, Ινδία, Ινδονησία, Μαλαισία, Φιλιππίνες, Σιγκαπούρη, Σρι Λάνκα, Βιετνάμ, Μπρουνέι, Ταϊλάνδη, Λαϊκή Δημοκρατία της Κίνας, Ειδική Διοικητική Περιφέρεια Χονγκ Κονγκ της Κίνας, Ταϊβάν και Ινδία	Εξαρτήματα και Εργασία - 1 έτος	5
8455	Ευρώπη, Μέση Ανατολή, Αφρική και Ιαπωνία	Εξαρτήματα και Εργασία - 1 έτος	7
8456	Ηνωμένες Πολιτείες, Καναδάς, Λατινική Αμερική, Ευρώπη, Μέση Ανατολή, Αφρική, Κορέα, Αυστραλία, Νέα Ζηλανδία, Μπανγκλαντές, Ινδία, Ινδονησία, Μαλαισία, Φιλιππίνες, Σιγκαπούρη, Σρι Λάνκα, Βιετνάμ, Μπρουνέι, Ταϊλάνδη, Λαϊκή Δημοκρατία της Κίνας, Ειδική Διοικητική Περιφέρεια Χονγκ Κονγκ της Κίνας, Ταϊβάν και Ινδία	Εξαρτήματα και Εργασία - 1 έτος	5
8457	Ευρώπη, Μέση Ανατολή, Αφρική και Ιαπωνία	Εξαρτήματα και Εργασία - 1 έτος	7
8458	Ηνωμένες Πολιτείες και Καναδάς	Εξαρτήματα και Εργασία - 90 ημέρες	5

Τύπος Μηχανής	Χώρα ή Περιοχή Αγοράς	Περίοδος Εγγύησης	Είδη Υπηρεσιών Εγγύησης
8459	Ηνωμένες Πολιτείες, Καναδάς, Λατινική Αμερική, Ευρώπη, Μέση Ανατολή, Αφρική, Κορέα, Αυστραλία, Νέα Ζηλανδία, Μπανγκλαντές, Ινδία, Ινδονησία, Μαλαισία, Φιλιππίνες, Σιγκαπούρη, Σρι Λάνκα, Βιετνάμ, Μπρουνέι, Ταϊλάνδη, Λαϊκή Δημοκρατία της Κίνας, Ειδική Διοικητική Περιφέρεια Χονγκ Κονγκ της Κίνας, Ταϊβάν και Ινδία	Εξαρτήματα και Εργασία - 1 έτος	5
8460	Ευρώπη, Μέση Ανατολή, Αφρική και Ιαπωνία	Εξαρτήματα και Εργασία - 1 έτος	7
8461	Ηνωμένες Πολιτείες, Καναδάς, Λατινική Αμερική, Ευρώπη, Μέση Ανατολή, Αφρική, Κορέα, Αυστραλία, Νέα Ζηλανδία, Μπανγκλαντές, Ινδία, Ινδονησία, Μαλαισία, Φιλιππίνες, Σιγκαπούρη, Σρι Λάνκα, Βιετνάμ, Μπρουνέι, Ταϊλάνδη, Λαϊκή Δημοκρατία της Κίνας, Ειδική Διοικητική Περιφέρεια Χονγκ Κονγκ της Κίνας, Ταϊβάν και Ινδία	Εξαρτήματα και Εργασία - 1 έτος	5
8462	Ευρώπη, Μέση Ανατολή, Αφρική και Ιαπωνία	Εξαρτήματα και Εργασία - 1 έτος	7

Είδη Υπηρεσιών Εγγύησης

Εάν απαιτείται, ο Παροχέας Υπηρεσιών θα παρέχει υπηρεσίες επισκευής ή ανταλλαγής ανάλογα με το είδος των υπηρεσιών εγγύησης που καθορίζεται για τη Μηχανή σας στον παραπάνω πίνακα και όπως περιγράφεται παρακάτω. Ο χρόνος παροχής των υπηρεσιών θα εξαρτάται από το χρόνο της κλήσης σας και υπόκειται στη διαθεσιμότητα των εξαρτημάτων. Το επίπεδο των υπηρεσιών είναι στόχοι σχετικά με τους χρόνους απόκρισης, για τους οποίους δεν παρέχεται εγγύηση. Το καθορισμένο επίπεδο των υπηρεσιών εγγύησης μπορεί να μην είναι διαθέσιμο σε όλο τον κόσμο. Μπορεί να ισχύουν πρόσθετες χρεώσεις για παροχή υπηρεσιών εκτός της κανονικής περιοχής κάλυψης του Παροχέα Υπηρεσιών σας. Για πληροφορίες σχετικά με τα ισχύοντα σε συγκεκριμένη χώρα ή τοποθεσία, επικοινωνήστε με τον τοπικό εκπρόσωπο του Παροχέα Υπηρεσιών ή το μεταπωλητή.

1. Υπηρεσία Παροχής Μονάδων Αντικαθιστόμενων από τον Πελάτη ("CRU")

Η Lenovo θα σας αποστέλλει μονάδες CRU για εγκατάσταση. Η εγκατάσταση των CRU Κατηγορίας 1 είναι εύκολη, ενώ για την εγκατάσταση των CRU Κατηγορίας 2 απαιτούνται κάποιες τεχνικές δεξιότητες και εργαλεία. Οι

πληροφορίες σχετικά με τις CRU και οι οδηγίες εγκατάστασης αποστέλλονται με τη Μηχανή σας και είναι διαθέσιμες ανά πάσα στιγμή από τη Lenovo κατόπιν αιτήματός σας. Μπορείτε να ζητήσετε από έναν Παροχέα Υπηρεσιών να εγκαταστήσει τις CRU, χωρίς πρόσθετη επιβάρυνση, βάσει του είδους υπηρεσιών εγγύησης που έχει καθοριστεί για τη Μηχανή σας. Η Lenovo καθορίζει, στο υλικό που αποστέλλεται με τη CRU αντικατάστασης, εάν η ελαττωματική CRU πρέπει να επιστραφεί. Όταν απαιτείται επιστροφή, 1) αποστέλλονται οδηγίες και συσκευασία μαζί με τη CRU αντικατάστασης, και 2) η Lenovo μπορεί να σας χρεώσει για τη CRU αντικατάστασης εάν δεν λάβει την ελαττωματική CRU εντός 30 ημερών από την ημερομηνία που παραλάβατε τη CRU αντικατάστασης.

2. Επί Τόπου Υπηρεσίες

Ο Παροχέας Υπηρεσιών σας θα επισκευάζει ή θα αντικαθιστά μια Μηχανή στην οποία παρουσιάστηκε βλάβη, στις εγκαταστάσεις σας, και θα επαληθεύει τη λειτουργία της. Πρέπει να παρέχετε κατάλληλο χώρο εργασίας για την αποσυναρμολόγηση και επανασυναρμολόγηση της Μηχανής Lenovo. Ο χώρος πρέπει να είναι καθαρός, επαρκώς φωτιζόμενος και κατάλληλος για το σκοπό αυτό. Για ορισμένες Μηχανές, ορισμένες επισκευές μπορεί να απαιτούν την αποστολή της Μηχανής σε καθορισμένο κέντρο υπηρεσιών.

3. Υπηρεσίες Courier ή Depot *

Θα αποσυνδέετε τη Μηχανή στην οποία παρουσιάστηκε βλάβη και ο Παροχέας Υπηρεσιών σας θα κανονίζει την παραλαβή της. Θα σας παρέχεται η συσκευασία αποστολής για την επιστροφή της Μηχανής στο καθορισμένο κέντρο υπηρεσιών. Ένας μεταφορέας θα παραλαμβάνει τη Μηχανή και θα την παραδίδει στο καθορισμένο κέντρο υπηρεσιών. Μετά την επισκευή ή την αντικατάστασή της, το κέντρο υπηρεσιών θα κανονίζει την παράδοση της Μηχανής στην τοποθεσία σας. Για την εγκατάσταση και την επαλήθευση της λειτουργίας της είστε υπεύθυνοι εσείς.

4. Υπηρεσίες με Μεταφορά ή Αποστολή από τον Πελάτη

Θα παραδίδετε ή θα αποστέλετε, όπως ορίζει ο Παροχέας Υπηρεσιών, μια Μηχανή στην οποία παρουσιάστηκε βλάβη, κατάλληλα συσκευασμένη (με προκαταβολή των εξόδων μεταφοράς, εκτός εάν οριστεί διαφορετικά) σε καθορισμένη τοποθεσία. Μετά την επισκευή ή την αντικατάσταση της Μηχανής, θα ετοιμάζεται για παραλαβή από εσάς ή, στην περίπτωση της Υπηρεσίας με Αποστολή από τον Πελάτη (Mail-in), θα σας επιστρέφεται με έξοδα της Lenovo, εκτός εάν ο Παροχέας Υπηρεσιών καθορίσει διαφορετικά. Για την εγκατάσταση της Μηχανής και την επαλήθευση της λειτουργίας της είστε υπεύθυνοι εσείς.

5. Υπηρεσία CRU και Επί Τόπου Υπηρεσίες

Αυτό το είδος Υπηρεσιών Εγγύησης είναι συνδυασμός του Είδους 1 και του Είδους 2 (βλ. παραπάνω).

6. Υπηρεσία CRU και Υπηρεσίες Courier ή Depot

Αυτό το είδος Υπηρεσιών Εγγύησης είναι συνδυασμός του Είδους 1 και του Είδους 3 (βλ. παραπάνω).

7. Υπηρεσία CRU και Υπηρεσίες με Μεταφορά ή Αποστολή από τον Πελάτη

Αυτό το είδος Υπηρεσιών Εγγύησης είναι συνδυασμός του Είδους 1 και του Είδους 4 (βλ. παραπάνω).

Όταν αναφέρεται είδος υπηρεσιών 5, 6 ή 7, ο Παροχέας Υπηρεσιών θα προσδιορίζει ποιο είδος υπηρεσιών εγγύησης είναι κατάλληλο για την επισκευή.

* Αυτό το είδος υπηρεσίας ονομάζεται σε ορισμένες χώρες ThinkPad EasyServ ή EasyServ.

Για να σας παρασχεθούν υπηρεσίες εγγύησης, επικοινωνήστε με έναν Παροχέα Υπηρεσιών. Στον Καναδά ή στις Ηνωμένες Πολιτείες, καλέστε τον αριθμό 1-800-IBM-SERV (426-7378). Σε άλλες χώρες, βλ. τους παρακάτω αριθμούς τηλεφώνου.

Παγκόσμιος Τηλεφωνικός Κατάλογος

Οι αριθμοί τηλεφώνου υπόκεινται σε αλλαγή χωρίς ειδοποίηση. Για τους τρέχοντες αριθμούς τηλεφώνου, μεταβείτε στην ιστοσελίδα

<http://www.lenovo.com/think/support> και επιλέξτε **Support phone list**.

Χώρα ή Περιοχή	Αριθμός τηλεφώνου
Αργεντινή	0800-666-0011 (Ισπανικά)
Αυστραλία	131-426 (Αγγλικά)
Αυστρία	Υποστήριξη εγκατάστασης και ρύθμισης (Up and Running Support): 01-24592-5901 Υπηρεσίες συντήρησης και υποστήριξης καλυπτόμενες από την εγγύηση: 01-211-454-610 (Γερμανικά)
Αφρική	Αφρική: +44 (0)1475-555-055 Νότια Αφρική: +27-11-3028888 και 0800110756 Κεντρική Αφρική: Επικοινωνήστε με τον πιο κοντινό Εμπορικό Συνεργάτη της IBM
Βέλγιο	Υποστήριξη εγκατάστασης και ρύθμισης (Up and Running Support): 02-210-9820 (Ολλανδικά) Υποστήριξη εγκατάστασης και ρύθμισης (Up and Running Support): 02-210-9800 (Γαλλικά) Υπηρεσίες συντήρησης και υποστήριξης καλυπτόμενες από την εγγύηση: 02-225-3611 (Ολλανδικά, Γαλλικά)
Βενεζουέλα	0-800-100-2011 (Ισπανικά)
Βιετνάμ	Βόρεια περιοχή και Ανόι: 84-4-843-6675 Νότια περιοχή και Χο Τσι Μινχ: 84-8-829-5160 (Αγγλικά, Βιετναμέζικα)
Βολιβία	0800-0189 (Ισπανικά)

Χώρα ή Περιοχή	Αριθμός τηλεφώνου
Βραζιλία	Περιοχή του Sao Paulo: (11) 3889-8986 Χωρίς χρέωση έξω από την περιοχή του Sao Paulo: 0800-7014-815 (Πορτογαλικά Βραζιλίας)
Γαλλία	Υποστήριξη εγκατάστασης και ρύθμισης (Up and Running Support): 0238-557-450 Υπηρεσίες συντήρησης και υποστήριξης καλυπτόμενες από την εγγύηση (εξοπλισμός): 0810-631-213 Υπηρεσίες συντήρησης και υποστήριξης καλυπτόμενες από την εγγύηση (λογισμικό): 0810-631-020 (Γαλλικά)
Γερμανία	Υποστήριξη εγκατάστασης και ρύθμισης (Up and Running Support): 07032-15-49201 Υπηρεσίες συντήρησης και υποστήριξης καλυπτόμενες από την εγγύηση: 01805-25-35-58 (Γερμανικά)
Γουατεμάλα	335-8490 (Ισπανικά)
Δανία	Υποστήριξη εγκατάστασης και ρύθμισης (Up and Running Support): 4520-8200 Υπηρεσίες συντήρησης και υποστήριξης καλυπτόμενες από την εγγύηση: 7010-5150 (Δανικά)
Δομινικανή Δημοκρατία	566-4755 566-5161 εσωτ. 8201 Χωρίς χρέωση εντός της Δομινικανής Δημοκρατίας: 1-200-1929 (Ισπανικά)
Ελβετία	Υποστήριξη εγκατάστασης και ρύθμισης (Up and Running Support): 058-333-0900 Υπηρεσίες συντήρησης και υποστήριξης καλυπτόμενες από την εγγύηση: 0800-55-54-54 (Γερμανικά, Γαλλικά, Ιταλικά)
Ελλάδα	+30-210-680-1700
Ελ Σαλβαδόρ	250-5696 (Ισπανικά)
Εσθονία	+386-61-1796-699
Ηνωμένες Πολιτείες	1-800-IBM-SERV (1-800-426-7378) (Αγγλικά)
Ηνωμένο Βασίλειο	Υποστήριξη εγκατάστασης και ρύθμισης (Up and Running Support): 01475-555-055 Υπηρεσίες συντήρησης και υποστήριξης καλυπτόμενες από την εγγύηση (εξοπλισμός): 08705-500-900 Υπηρεσίες συντήρησης και υποστήριξης καλυπτόμενες από την εγγύηση (λογισμικό): 08457-151-516 (Αγγλικά)

Χώρα ή Περιοχή	Αριθμός τηλεφώνου
Ιαπωνία	<p>Επιτραπέζιοι υπολογιστές: Χωρίς χρέωση: 0120-887-870 Διεθνείς κλήσεις: +81-46-266-4724</p> <p>ThinkPad: Χωρίς χρέωση: 0120-887-874 Διεθνείς κλήσεις: +81-46-266-4724</p> <p>Η κλήση σας σε έναν από αυτούς τους αριθμούς θα απαντηθεί στην ιαπωνική γλώσσα από αυτόματο τηλεφωνητή. Για τηλεφωνική υποστήριξη στην αγγλική γλώσσα, περιμένετε μέχρι την ολοκλήρωση του ιαπωνικού μηνύματος. Στη συνέχεια θα σας απαντήσει ένας τηλεφωνητής. Πείτε του τη φράση "English support please", ώστε η κλήση σας να διαβιβαστεί σε αγγλόφωνο τηλεφωνητή.</p> <p>Λογισμικό PC: 0120-558-695 Κλήσεις από το εξωτερικό: +81-44-200-8666 (Ιαπωνικά)</p>
Ινδία	1600-44-6666 Εναλλακτικό τηλέφωνο χωρίς χρέωση: +91-80-2678-8940 (Αγγλικά)
Ινδονησία	800-140-3555 +62-21-251-2955 (Αγγλικά, Μπαχάσα, Ινδονησιακά)
Ιρλανδία	Υποστήριξη εγκατάστασης και ρύθμισης (Up and Running Support): 01-815-9202 Υπηρεσίες συντήρησης και υποστήριξης καλυπτόμενες από την εγγύηση: 01-881-1444 (Αγγλικά)
Ισημερινός	1-800-426911 (Ισπανικά)
Ισπανία	91-714-7983 91-397-6503 (Ισπανικά)
Ιταλία	Υποστήριξη εγκατάστασης και ρύθμισης (Up and Running Support): 02-7031-6101 Υπηρεσίες συντήρησης και υποστήριξης καλυπτόμενες από την εγγύηση: +39-800-820094 (Ιταλικά)
Καναδάς	1-800-565-3344 (Αγγλικά, Γαλλικά) Μόνο στο Τορόντο, καλέστε τον αριθμό: 416-383-3344
Κίνα	800-810-1818 (Μανδαρίνικα)

Χώρα ή Περιοχή	Αριθμός τηλεφώνου
Κίνα (Ειδική Διοικητική Περιφέρεια Χονγκ Κονγκ)	Οικιακά PC: 852-2825-7799 Εμπορικά PC: 852-8205-0333 ThinkPad και WorkPad: 852-2825-6580 (Καντονέζικα, Αγγλικά, Πουτόνγκα)
Κολομβία	1-800-912-3021 (Ισπανικά)
Κορέα	1588-5801 (Κορεατικά)
Κόστα Ρίκα	284-3911 (Ισπανικά)
Κροατία	0800-0426
Κύπρος	+357-22-841100
Λετονία	+386-61-1796-699
Λιθουανία	+386-61-1796-699
Λουξεμβούργο	+352-298-977-5063 (Γαλλικά)
Μαλαισία	1800-88-8558 (Αγγλικά, Μπαχάσα, Μαλαισιανά)
Μάλτα	+356-23-4175
Μεξικό	001-866-434-2080 (Ισπανικά)
Μέση Ανατολή	+44 (0)1475-555-055
Νέα Ζηλανδία	0800-446-149 (Αγγλικά)
Νικαράγουα	255-6658 (Ισπανικά)
Νορβηγία	Υποστήριξη εγκατάστασης και ρύθμισης (Up and Running Support): 6681-1100 Υπηρεσίες συντήρησης και υποστήριξης καλυπτόμενες από την εγγύηση: 8152-1550 (Νορβηγικά)
Ολλανδία	+31-20-514-5770 (Ολλανδικά)
Ονδούρα	Tegucigalpa & San Pedro Sula: 232-4222 San Pedro Sula: 552-2234 (Ισπανικά)
Ουγγαρία	+36-1-382-5720
Ουρουγουάη	000-411-005-6649 (Ισπανικά)
Παναμάς	206-6047 (Ισπανικά)
Περού	0-800-50-866 (Ισπανικά)
Πολωνία	+48-22-878-6999
Πορτογαλία	+351-21-892-7147 (Πορτογαλικά)
Ρουμανία	+4-021-224-4015
Ρωσική Ομοσπονδία	+7-095-940-2000 (Ρωσικά)
Σιγκαπούρη	1800-3172-888 (Αγγλικά, Μπαχάσα, Μαλαισιανά)
Σλοβακία	+421-2-4954-1217
Σλοβενία	+386-1-4796-699

Χώρα ή Περιοχή	Αριθμός τηλεφώνου
Σουηδία	Υποστήριξη εγκατάστασης και ρύθμισης (Up and Running Support): 08-477-4420 Υπηρεσίες συντήρησης και υποστήριξης καλυπτόμενες από την εγγύηση: 077-117-1040 (Σουηδικά)
Σρι Λάνκα	+94-11-2448-442 (Αγγλικά)
Ταϊβάν	886-2-8723-9799 (Μανδαρινικά)
Ταϊλάνδη	1-800-299-229 (Ταϊλανδικά)
Τουρκία	00800-4463-2041 (Τουρκικά)
Τσεχική Δημοκρατία	+420-2-7213-1316
Φιλιππίνες	1800-1888-1426 +63-2-995-8420 (Αγγλικά, Φιλιππινέζικα)
Φινλανδία	Υποστήριξη εγκατάστασης και ρύθμισης (Up and Running Support): 09-459-6960 Υπηρεσίες συντήρησης και υποστήριξης καλυπτόμενες από την εγγύηση: +358-800-1-4260 (Φινλανδικά)
Χιλή	800-224-488 (Ισπανικά)

Παράρτημα Δ. Σημειώσεις

Η Lenovo ενδέχεται να μη διαθέτει σε όλες τις χώρες τα προϊόντα, τις υπηρεσίες ή τις λειτουργίες που περιγράφονται στο έγγραφο αυτό. Για πληροφορίες σχετικά με τα προϊόντα και τις υπηρεσίες που παρέχονται στην περιοχή σας, συμβουλευτείτε τον τοπικό εκπρόσωπο της Lenovo. Οποιαδήποτε αναφορά σε προϊόν, πρόγραμμα ή υπηρεσία της Lenovo δεν σημαίνει ούτε υποδηλώνει ότι μπορεί να χρησιμοποιηθεί μόνο το συγκεκριμένο προϊόν, πρόγραμμα ή η συγκεκριμένη υπηρεσία της Lenovo. Μπορεί να χρησιμοποιηθεί οποιοδήποτε ισοδύναμο λειτουργικώς προϊόν, πρόγραμμα ή υπηρεσία που δεν παραβιάζει δικαιώματα πνευματικής ιδιοκτησίας της Lenovo. Ωστόσο, η αξιολόγηση και επαλήθευση της λειτουργίας οποιουδήποτε άλλου προϊόντος, προγράμματος ή υπηρεσίας είναι αποκλειστική ευθύνη του χρήστη.

Η Lenovo ενδέχεται να έχει ευρεσιτεχνίες ή εκκρεμείς αιτήσεις ευρεσιτεχνίας που συνδέονται με θέματα που καλύπτει το παρόν έγγραφο. Η κατοχή αυτού του εγγράφου δεν σας παρέχει οποιοδήποτε δικαίωμα επί αυτών των ευρεσιτεχνιών. Για ερωτήσεις σχετικά με άδειες χρήσης, μπορείτε να απευθύνεστε εγγράφως στην ακόλουθη διεύθυνση:

*Lenovo (United States), Inc.
500 Park Offices Drive, Hwy. 54
Research Triangle Park, NC 27709
U.S.A.
Attention: Lenovo Director of Licensing*

Η LENOVO GROUP LTD. ΠΑΡΕΧΕΙ ΑΥΤΗ ΤΗΝ ΕΚΔΟΣΗ “ΩΣ ΕΧΕΙ” ΚΑΙ ΧΩΡΙΣ ΚΑΝΕΝΟΣ ΕΙΔΟΥΣ ΕΓΓΥΗΣΗ, ΡΗΤΗ Ή ΣΙΩΠΗΡΗ, ΣΥΜΠΕΡΙΛΑΜΒΑΝΟΜΕΝΩΝ, ΕΝΔΕΙΚΤΙΚΑ ΚΑΙ ΟΧΙ ΠΕΡΙΟΡΙΣΤΙΚΑ, ΤΩΝ ΣΙΩΠΗΡΩΝ ΕΓΓΥΗΣΕΩΝ ΠΕΡΙ ΜΗ ΠΑΡΑΒΙΑΣΗΣ ΔΙΚΑΙΩΜΑΤΩΝ, ΕΜΠΟΡΕΥΣΙΜΟΤΗΤΑΣ ΚΑΙ ΚΑΤΑΛΛΗΛΟΤΗΤΑΣ ΓΙΑ ΕΙΔΙΚΟΥΣ ΣΚΟΠΟΥΣ. Σε ορισμένες δικαιοδοσίες δεν επιτρέπεται η αποποίηση ρητών ή σιωπηρών εγγυήσεων σε συγκεκριμένες συναλλαγές και, επομένως, η παραπάνω δήλωση μπορεί να μην ισχύει για εσάς.

Οι πληροφορίες αυτές μπορεί να περιλαμβάνουν τεχνικές ανακρίβειες ή τυπογραφικά λάθη. Περιοδικά, πραγματοποιούνται αλλαγές στις πληροφορίες αυτού του εγγράφου. Οι αλλαγές αυτές ενσωματώνονται σε κάθε νέα έκδοση του εγγράφου. Η Lenovo μπορεί να προβεί οποιαδήποτε στιγμή και χωρίς ειδοποίηση σε βελτιώσεις ή/και τροποποιήσεις προϊόντων ή/και προγραμμάτων που περιγράφονται σε αυτή την έκδοση.

Τα προϊόντα που περιγράφονται στο παρόν έγγραφο δεν προορίζονται για χρήση σε εμφυτεύσεις ή άλλες εφαρμογές υποστήριξης της ζωής, η δυσλειτουργία των οποίων μπορεί να προκαλέσει σωματική βλάβη ή θάνατο ανθρώπων. Οι

πληροφορίες που περιέχονται στο παρόν έγγραφο δεν επηρεάζουν ούτε τροποποιούν τις προδιαγραφές ή εγγυήσεις των προϊόντων Lenovo. Τίποτα στο παρόν έγγραφο δεν θα θεωρηθεί ρητή ή σιωπηρή άδεια ή υποχρέωση αποζημίωσης στα πλαίσια των δικαιωμάτων πνευματικής ιδιοκτησίας της Lenovo ή τρίτων. Όλες οι πληροφορίες που περιέχονται στο παρόν έγγραφο προσδιορίστηκαν σε συγκεκριμένα περιβάλλοντα και παρουσιάζονται ως παράδειγμα. Τα αποτελέσματα σε άλλα περιβάλλοντα λειτουργίας μπορεί να διαφέρουν.

Η Lenovo μπορεί να χρησιμοποιήσει ή να διανείμει οποιοσδήποτε από τις πληροφορίες που παρέχετε με οποιονδήποτε τρόπο θεωρεί κατάλληλο χωρίς καμία υποχρέωση προς εσάς.

Οποιοσδήποτε αναφορές σε δικτυακούς τόπους μη-Lenovo που περιέχονται σε αυτή την έκδοση παρέχονται μόνο για τη διευκόλυνσή σας και δεν συνιστούν κατά κανένα τρόπο επιδοκίμασία των συγκεκριμένων δικτυακών τόπων. Τα υλικά σε αυτούς τους δικτυακούς τόπους δεν αποτελούν μέρος των υλικών αυτού του προϊόντος Lenovo και η εκ μέρους σας χρήση των εν λόγω δικτυακών τόπων γίνεται με δική σας ευθύνη.

Οποιαδήποτε δεδομένα απόδοσης περιλαμβάνονται στο έγγραφο αυτό έχουν συγκεντρωθεί σε περιβάλλον ελεγχόμενης λειτουργίας. Κατά συνέπεια, τα αποτελέσματα απόδοσης που συγκεντρώθηκαν σε άλλα λειτουργικά περιβάλλοντα μπορεί να διαφέρουν σημαντικά. Ορισμένες μετρήσεις πραγματοποιήθηκαν σε συστήματα σε περιβάλλον ανάπτυξης και δεν εγγυόμαστε ότι οι μετρήσεις αυτές θα έχουν το ίδιο αποτέλεσμα σε γενικώς διαθέσιμα συστήματα. Επιπλέον, ορισμένες μετρήσεις μπορεί να είναι το αποτέλεσμα συμπερασματικής εξαγωγής. Τα πραγματικά αποτελέσματα μπορεί να διαφέρουν. Οι χρήστες αυτού του εγγράφου θα πρέπει να επαληθεύσουν τα δεδομένα που ισχύουν για το δικό τους περιβάλλον.

Σημείωση σχετικά με την έξοδο τηλεόρασης

Η ακόλουθη σημείωση ισχύει για τα μοντέλα που έχουν την εργοστασιακά εγκατεστημένη λειτουργία εξόδου τηλεόρασης.

Το προϊόν αυτό περιλαμβάνει τεχνολογία προστασίας πνευματικών δικαιωμάτων που προστατεύεται από μεθόδους που περιγράφονται σε ορισμένες ευρεσιτεχνίες στις Η.Π.Α. και άλλα δικαιώματα πνευματικής ιδιοκτησίας που ανήκουν στη Macrovision Corporation και άλλους κατόχους δικαιωμάτων. Η χρήση της εν λόγω τεχνολογίας προστασίας πνευματικών δικαιωμάτων πρέπει να είναι εξουσιοδοτημένη από τη Macrovision Corporation και να προορίζεται για οικιακή χρήση και άλλους σκοπούς περιορισμένης προβολής, εκτός αν υπάρχει σχετική εξουσιοδότηση για άλλη χρήση από τη Macrovision Corporation. Απαγορεύεται η αντίστροφη μηχανένυση (reverse engineering) και η αποσυναρμολόγηση.

Εμπορικά σήματα

Οι ακόλουθοι όροι είναι εμπορικά σήματα της Lenovo στις Ηνωμένες Πολιτείες ή/και σε άλλες χώρες:

Lenovo
ThinkCentre
ThinkPad

Οι ακόλουθοι όροι είναι εμπορικά σήματα της International Business Machines Corporation στις Ηνωμένες Πολιτείες ή/και σε άλλες χώρες:

1-2-3
Approach
Freelance Graphics
IBM
Lotus
Lotus FastSite
Lotus Notes
Lotus Organizer
Passport Advantage
SmartSuite
Word Pro

Οι όροι Microsoft, Windows, Windows NT και το λογότυπο Windows είναι εμπορικά σήματα της Microsoft Corporation στις Ηνωμένες Πολιτείες ή/και σε άλλες χώρες.

Άλλες επωνυμίες εταιρειών ή ονομασίες προϊόντων ή υπηρεσιών μπορεί να είναι εμπορικά σήματα ή σήματα υπηρεσιών άλλων.

Σημειώσεις σχετικά με την ηλεκτρονική ακτινοβολία

Οι πληροφορίες που ακολουθούν αφορούν τους τύπους υπολογιστή 8252, 8253, 8254, 8255, 8256, 8257, 8258, 8259, 8451, 8452, 8453, 8454, 8455, 8456, 8457, 8458, 8459, 8460, 8461, 8462.

Δήλωση συμμόρφωσης με την Οδηγία EMC της Ευρωπαϊκής Ένωσης

Το προϊόν αυτό καλύπτει τις απαιτήσεις προστασίας που ορίζονται στην Οδηγία 89/336/EOK του Συμβουλίου της ΕΕ περί προσέγγισης των νομοθεσιών των Κρατών Μελών σχετικά με την ηλεκτρομαγνητική συμβατότητα. Η Lenovo δεν αποδέχεται οποιαδήποτε ευθύνη για τη μη κάλυψη των απαιτήσεων προστασίας αν αυτή οφείλεται σε μη συνιστώμενη τροποποίηση του προϊόντος, συμπεριλαμβανομένης της τοποθέτησης πρόσθετων καρτών άλλων κατασκευαστών.

Μετά από κατάλληλους ελέγχους, έχει διαπιστωθεί ότι το προϊόν αυτό λειτουργεί εντός των ορίων για τον τεχνολογικό εξοπλισμό επεξεργασίας πληροφοριών

Κατηγορίας Α σύμφωνα με το πρότυπο CISPR 22 / Ευρωπαϊκό Πρότυπο EN 55022. Τα όρια για τον εξοπλισμό Κατηγορίας Β θεσπίστηκαν με σκοπό την εύλογη προστασία, σε τυπικά οικιακά περιβάλλοντα, από παρεμβολές που προκαλούνται από συσκευές επικοινωνίας με νόμιμη άδεια.

Σημείωση σχετικά με το καλώδιο ρεύματος

Για την ασφάλειά σας, η Lenovo παρέχει ένα καλώδιο ρεύματος με γειωμένο φισ για χρήση με αυτό το προϊόν. Για να αποφύγετε τον κίνδυνο ηλεκτροπληξίας, συνδέετε πάντα το καλώδιο ρεύματος σε σωστά γειωμένη πρίζα.

Τα καλώδια ρεύματος που παρέχονται από τη Lenovo στις Η.Π.Α. και στον Καναδά πιστοποιούνται από τους οργανισμούς Underwriter's Laboratories (UL) και Canadian Standards Association (CSA).

Αν πρόκειται να χρησιμοποιήσετε το προϊόν στα 115 Volt: Χρησιμοποιήστε ένα καλώδιο ρεύματος με πιστοποίηση UL και CSA, αποτελούμενο από ένα καλώδιο τριών αγωγών τουλάχιστον 18 AWG, τύπου SVT ή SJT, μέγιστου μήκους 5 μέτρων, και ένα γειωμένο φισ παράλληλων ακροδεκτών αντοχής 15 Ampere/125 Volt.

Αν πρόκειται να χρησιμοποιήσετε το προϊόν στα 230 Volt (στις Η.Π.Α.): Χρησιμοποιήστε ένα καλώδιο ρεύματος με πιστοποίηση UL και CSA, αποτελούμενο από ένα καλώδιο τριών αγωγών τουλάχιστον 18 AWG, τύπου SVT ή SJT, μέγιστου μήκους 5 μέτρων, και ένα γειωμένο φισ αντοχής 15 Ampere/250 Volt.

Αν πρόκειται να χρησιμοποιήσετε το προϊόν στα 230 Volt (εκτός Η.Π.Α.): Χρησιμοποιήστε καλώδιο ρεύματος με φισ που περιλαμβάνει γείωση. Το καλώδιο ρεύματος πρέπει να έχει την κατάλληλη πιστοποίηση ασφάλειας για τη χώρα στην οποία θα εγκατασταθεί ο εξοπλισμός.

Τα καλώδια ρεύματος που παρέχονται από τη Lenovo για μια συγκεκριμένη χώρα ή περιοχή είναι συνήθως διαθέσιμα μόνο στη συγκεκριμένη χώρα ή περιοχή.

Για μονάδες που προορίζονται για χρήση στη Δανία: Χρησιμοποιήστε καλώδιο ρεύματος με φισ που περιλαμβάνει γείωση. Το καλώδιο ρεύματος πρέπει να έχει την κατάλληλη πιστοποίηση ασφάλειας για τη χώρα στην οποία θα εγκατασταθεί ο εξοπλισμός.

Για μονάδες που προορίζονται για χρήση στη Νορβηγία, Σουηδία και Φινλανδία: Χρησιμοποιήστε καλώδιο ρεύματος με φισ δύο ακροδεκτών. Το καλώδιο ρεύματος πρέπει να έχει την κατάλληλη πιστοποίηση ασφάλειας για τη χώρα στην οποία θα εγκατασταθεί ο εξοπλισμός.

Αριθμός υλικού του καλωδίου ρεύματος	Χώρες και περιοχές στις οποίες χρησιμοποιείται
39M5080	Αϊτή, Αντίγκουα και Μπαρμπούντα, Αρούμπα, Βενεζουέλα, Βερμούδες, Βολιβία, Γκουάμ, Γουατεμάλα, Δομινικανή Δημοκρατία, Ελ Σαλβαδόρ, Ηνωμένες Πολιτείες, Ισημερινός, Καναδάς, Κολομβία, Κόστα Ρίκα, Κούβα, Μεξικό, Μικρονησία (Ομόσπονδες Δημοκρατίες της), Μπαρμπάντος, Μπαχάμες, Μπελίζ, Νήσοι Κέιμαν, Νήσοι Τερκς και Κάικος, Νικαράγουα, Ολλανδικές Αντίλλες, Ονδούρα, Παναμάς, Περού, Σαουδική Αραβία, Ταϊβάν, Ταϊλάνδη, Τζαμάικα, Φιλιππίνες
39M5123	Αφγανιστάν, Αλβανία, Αλγερία, Ανδόρα, Ανγκόλα, Αρμενία, Αυστρία, Αζερμπαϊτζάν, Λευκορωσία, Βέλγιο, Μπένιν, Βοσνία - Ερζεγοβίνη, Βουλγαρία, Μπουρκίνα Φάσο, Μπουρούντι, Καμπότζη, Καμερούν, Νήσοι Πράσινου Ακρωτηρίου, Κεντροαφρικανική Δημοκρατία, Τσαντ, Κομόρες, Κονγκό (Λαϊκή Δημοκρατία του), Κονγκό (Δημοκρατία του), Ακτή Ελεφαντοστού, Κροατία, Τσεχική Δημοκρατία, Τζιμπουτί, Αίγυπτος, Ισημερινή Γουινέα, Ερυθραία, Εσθονία, Αιθιοπία, Φινλανδία, Γαλλία, Γαλλική Γουιάνα, Γαλλική Πολυνησία, Γκαμπόν, Γεωργία, Γερμανία, Ελλάδα, Γουαδελούπη, Γουινέα, Γουινέα Μπισάου, Ουγγαρία, Ισλανδία, Ινδονησία, Ιράν, Καζακστάν, Κιργκιστάν, Λάος, Λετονία, Λίβανος, Λιθουανία, Λουξεμβούργο, ΠΓΔΜ, Μαδαγασκάρη, Μάλι, Μαρτινίκα, Μαυριτανία, Μαγιότ, Μολδαβία, Μονακό, Μογγολία, Μαρόκο, Μοζαμβίκη, Ολλανδία, Νέα Καληδονία, Νίγηρ, Νορβηγία, Πολωνία, Πορτογαλία, Ρεϋνιόν, Ρουμανία, Ρωσία, Ρουάντα, Σάο Τομέ και Πρίνσιπε, Σαουδική Αραβία, Σενεγάλη, Σερβία και Μαυροβούνιο, Σλοβακία, Σλοβενία, Σομαλία, Ισπανία, Σουρινάμ, Σουηδία, Συρία, Τατζικιστάν, Τόγκο, Τυνησία, Τουρκία, Τουρκμενιστάν, Ουκρανία, Ουζμπεκιστάν, Βανουάτου, Βιετνάμ, Νήσοι Ουαλλίς και Φουτουνά
39M5130	Δανία
39M5158	Ελβετία, Λιχτενστάιν
39M5172	Ισραήλ
39M5165	Ιταλία, Λιβύη, Χιλή
39M5144	Λεσότο, Μακάο, Μαλδίβες, Μπανγκλαντές, Ναμίμπια, Νεπάλ, Νότια Αφρική, Ουγκάντα, Πακιστάν, Σαμόα, Σουαζιλάνδη, Σρι Λάνκα
39M5151	Μπαχρέιν, Μποτσουάνα, Μπρουνέι, Κύπρος, Ντομίνικα, Γκάμπια, Γκάνα, Γρενάδα, Γουιάνα, Χονγκ Κονγκ, Ιράκ, Ιρλανδία, Ιορδανία, Κένυα, Κουβέιτ, Λιβερία, Μαλάουι, Μαλαισία, Μάλτα, Νιγηρία, Ομάν, Κατάρ, Σαιντ Κιτς και Νέβις, Αγία Λουκία, Άγιος Βικέντιος και Γρεναδίνες, Σεϋχέλλες, Σιέρα Λεόνε, Σιγκαπούρη, Σουδάν, Τανζανία, Τρινιτάντ και Τομπάγκο, Ηνωμένα Αραβικά Εμιράτα, Ηνωμένο Βασίλειο, Υεμένη, Ζάμπια, Ζιμπάμπουε
39M5102	Αυστραλία, Κιριμπάτι, Ναούρου, Νέα Ζηλανδία, Παπούα - Νέα Γουινέα, Φίτζι
39M5213	Κορέα (Δημοκρατία της), Κορέα (Λαϊκή Δημοκρατία της)
39M5193	Ιαπωνία
39M5225	Ινδία
39M5206	Κίνα

Αριθμός υλικού του καλωδίου ρεύματος	Χώρες και περιοχές στις οποίες χρησιμοποιείται
39M5233	Βραζιλία
39M5068	Αργεντινή, Ουρουγουάη, Παραγουάη

Σημείωση σχετικά με τα καλώδια από PVC

ΠΡΟΕΙΔΟΠΟΙΗΣΗ: Ο χειρισμός του καλωδίου αυτού του προϊόντος ή των καλωδίων των προαιρετικών τμημάτων που πωλούνται με αυτό το προϊόν, θα σας εκθέσει σε μόλυβδο, χημική ουσία που η Πολιτεία της Καλιφόρνιας θεωρεί ότι προκαλεί καρκίνο και γενετικές ανωμαλίες ή άλλες αναπαραγωγικές βλάβες. *Πλένετε τα χέρια σας μετά το χειρισμό των καλωδίων.*

Σημείωση σχετικά με την απόρριψη ηλεκτρικών και ηλεκτρονικών εξαρτημάτων (WEEE)

Το σύμβολο WEEE χρησιμοποιείται μόνο σε χώρες της Ευρωπαϊκής Ένωσης και στη Νορβηγία.

Στις συσκευές τοποθετούνται ετικέτες που αφορούν την απόρριψη ηλεκτρικών και ηλεκτρονικών εξαρτημάτων σύμφωνα με την Ευρωπαϊκή Οδηγία 2002/96/EC. Η Οδηγία αυτή καθορίζει το πλαίσιο για την επιστροφή και την ανακύκλωση χρησιμοποιημένων συσκευών που ισχύει σε όλη την Ευρωπαϊκή Ένωση. Η ετικέτα τοποθετείται σε διάφορα προϊόντα για να υποδείξει ότι μετά το μόνιμο τερματισμό της χρήσης του το προϊόν, σύμφωνα με την Οδηγία, πρέπει να ανακυκλωθεί και όχι να απορριφθεί.

Οι χρήστες ηλεκτρικών και ηλεκτρικών εξαρτημάτων (EEE) που φέρουν το σύμβολο WEEE σύμφωνα με το Παράρτημα IV της Οδηγίας για την απόρριψη ηλεκτρικών και ηλεκτρονικών εξαρτημάτων, δεν πρέπει να απορρίψουν τα εξαρτήματα αλλά να χρησιμοποιήσουν το διαθέσιμο πλαίσιο συλλογής για την επιστροφή, ανακύκλωση και ανάκτηση των εξαρτημάτων για την ελαχιστοποίηση δυνητικών επιρροών στο περιβάλλον και την ανθρώπινη υγεία εξαιτίας της παρουσίας επικίνδυνων ουσιών.

Για περισσότερες πληροφορίες σχετικά με την απόρριψη ηλεκτρικών και ηλεκτρονικών συσκευών επισκεφτείτε την ιστοσελίδα <http://www.lenovo.com/lenovo/environment>.

lenovo

Part Number: 41T2218

(1P) P/N: 41T2218



Free Manuals Download Website

<http://myh66.com>

<http://usermanuals.us>

<http://www.somanuals.com>

<http://www.4manuals.cc>

<http://www.manual-lib.com>

<http://www.404manual.com>

<http://www.luxmanual.com>

<http://aubethermostatmanual.com>

Golf course search by state

<http://golfingnear.com>

Email search by domain

<http://emailbydomain.com>

Auto manuals search

<http://auto.somanuals.com>

TV manuals search

<http://tv.somanuals.com>