



Avocent®

# AutoView® 3100/3200

Installer/User Guide



## USA Notification

Warning: Changes or modifications to this unit not expressly approved by the party responsible for compliance could void the user's authority to operate the equipment.

Note: This equipment has been tested and found to comply with the limits for a Class A digital device, pursuant to Part 15 of the FCC Rules. These limits are designed to provide reasonable protection against harmful interference when the equipment is operated in a commercial environment. This equipment generates, uses and can radiate radio frequency energy and, if not installed and used in accordance with the instruction manual, may cause harmful interference to radio communications. Operation of this equipment in a residential area is likely to cause harmful interference in which case the user will be required to correct the interference at his own expense.

## Canadian Notification

This Class A digital apparatus complies with Canadian ICES-003.

Cet appareil numérique de la classe A est conforme à la norme NMB-003 du Canada.

## Japanese Notification

この装置は、情報処理装置等電波障害自主規制協議会（VCCI）の基準に基づくクラスA情報技術装置です。この装置を家庭環境で使用すると電波妨害を引き起こすことがあります。この場合には使用者が適切な対策を講ずるよう要求されることがあります。

## Korean Notification

기종별	사용자 안내문
A급 기기 (업무용 정보통신기기)	이기는 업무용으로 전자파적합등록을 한 기기이오니 판매자 또는 사용자는 이 점을 주의하시기 바라며 만약 잘못 판매 구입 하였을 때에는 가정용으로 교환하시기 바랍니다.

## Safety and EMC Approvals and Markings

UL, FCC, cUL, ICES-003, CE, GS, VCCI, MIC, C-Tick, GOST



# **AutoView<sup>®</sup> 3100/3200 Switch Installer/User Guide**

Avocent, the Avocent logo, The Power of Being There, Dambrackas Video Compression, AutoView and OSCAR are registered trademarks of Avocent Corporation or its affiliates. All other marks are the property of their respective owners.

© 2006 Avocent Corporation. All rights reserved. 590-640-616A.



### **Instructions**

This symbol is intended to alert the user to the presence of important operating and maintenance (servicing) instructions in the literature accompanying the appliance.



### **Dangerous Voltage**

This symbol is intended to alert the user to the presence of uninsulated dangerous voltage within the product's enclosure that may be of sufficient magnitude to constitute a risk of electric shock to persons.



### **Power On**

This symbol indicates the principal on/off switch is in the on position.

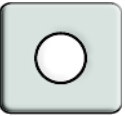

### **Power Off**

This symbol indicates the principal on/off switch is in the off position.



### **Protective Grounding Terminal**

This symbol indicates a terminal which must be connected to earth ground prior to making any other connections to the equipment.

# TABLE OF CONTENTS

<b>List of Tables</b> .....	<b>vii</b>
<b>List of Figures</b> .....	<b>ix</b>
<b>Chapter 1: Product Overview</b> .....	<b>1</b>
<i>Features and Benefits</i> .....	1
<i>Reduce cable bulk</i> .....	2
<i>On-board Web Interface</i> .....	2
<i>Safety Precautions</i> .....	4
<i>Rack Mount Safety Considerations</i> .....	4
<b>Chapter 2: Installation</b> .....	<b>5</b>
<i>AutoView Switch Connectivity</i> .....	5
<i>Getting started</i> .....	5
<i>Installation overview</i> .....	6
<i>Connecting the AutoView 3100/3200 switch hardware</i> .....	8
<i>Verifying the Connections</i> .....	9
<i>AutoView 3100/3200 switch</i> .....	9
<i>Configuring the Web Interface</i> .....	9
<i>Adjusting Mouse Settings on Target Devices</i> .....	10
<b>Chapter 3: Local Port Operation</b> .....	<b>11</b>
<i>Controlling Your System at the Local Port</i> .....	11
<i>Viewing and selecting ports and servers</i> .....	11
<i>Viewing the status of your AutoView 3100/3200 switching system</i> .....	13
<i>Navigating the OSCAR Interface</i> .....	15
<i>Configuring OSCAR Interface Menus</i> .....	16
<i>Managing server tasks using the OSCAR interface</i> .....	30
<b>Chapter 4: Web Interface Operations</b> .....	<b>37</b>
<i>Overview of the AutoView 3100/3200 Switch Web Interface</i> .....	37
<i>Viewing and Selecting Ports and Servers</i> .....	37
<i>About the AutoView Explorer Window</i> .....	38
<i>Using the side navigation bar</i> .....	39

<i>Using the top option bar</i> .....	40
<i>Launching a KVM session</i> .....	41
<i>Managing an AutoView switch web interface device</i> .....	41
<i>Managing local accounts</i> .....	42
<i>Managing device properties</i> .....	43
<b>Chapter 5: The Video Viewer</b> .....	<b>45</b>
<i>About the Video Viewer Window</i> .....	45
<i>Video Viewer Minimum Requirements</i> .....	45
<i>Launching a KVM Session</i> .....	46
<i>Video Viewer Window Features</i> .....	47
<i>Changing the toolbar</i> .....	49
<i>Setting the window size</i> .....	49
<i>Adjusting the view</i> .....	50
<i>Adjusting color depth</i> .....	51
<i>Additional video adjustment</i> .....	52
<i>Adjusting mouse options</i> .....	54
<i>Using Keyboard Pass-through</i> .....	57
<i>Using Macros</i> .....	58
<i>Saving the View</i> .....	58
<i>Closing a Video Viewer Window Session</i> .....	59
<b>Chapter 6: Terminal Operations</b> .....	<b>61</b>
<i>The Console Menu</i> .....	61
<i>Network Configuration</i> .....	61
<i>Other Console Main Menu Options</i> .....	64
<i>Security configuration</i> .....	64
<i>Local user accounts</i> .....	64
<i>Console password</i> .....	65
<i>Firmware management</i> .....	65
<i>Enable debug messages</i> .....	65
<i>Restore factory defaults</i> .....	65
<i>Reset appliance</i> .....	65
<i>Exit</i> .....	65

---

<b>Appendices.....</b>	<b>67</b>
<i>Appendix A: Flash Upgrades.....</i>	<i>67</i>
<i>Appendix B: Using AVRIQ-SRL modules .....</i>	<i>69</i>
<i>Appendix C: UTP Cabling .....</i>	<i>73</i>
<i>Appendix D: Technical Specifications .....</i>	<i>75</i>
<i>Appendix E: Sun Advanced Key Emulation.....</i>	<i>77</i>
<i>Appendix F: Technical Support .....</i>	<i>79</i>





## LIST OF TABLES

<i>Table 3.1: Main Dialog Box Functions</i> .....	12
<i>Table 3.2: OSCAR Interface Status Symbols</i> .....	13
<i>Table 3.3: OSCAR Interface Navigation Basics</i> .....	15
<i>Table 3.4: Setup Features to Configure the OSCAR Interface</i> .....	16
<i>Table 3.5: OSCAR Interface Status Flags</i> .....	23
<i>Table 3.6: Commands to Manage Routine Tasks for Your Target Devices</i> .....	31
<i>Table 4.1: AutoView Explorer Window Area Descriptions</i> .....	39
<i>Table 4.2: Viewing Appliance Information</i> .....	43
<i>Table 5.1: Video Viewer Window Description</i> .....	48
<i>Table 5.2: Manual Video Adjust Dialog Box Descriptions</i> .....	53
<i>Table B.1: AVRIQ-SRL Module Pinouts</i> .....	72
<i>Table C.1: UTP Wiring Standards</i> .....	73
<i>Table E.1: Sun Key Emulation</i> .....	77
<i>Table E.2: PS/2-to-USB Keyboard Mappings</i> .....	78



## LIST OF FIGURES

<i>Figure 1.1: Example AutoView 3100/3200 Switch Configuration .....</i>	<i>3</i>
<i>Figure 2.1: Basic AutoView 3100 Switch Configuration .....</i>	<i>7</i>
<i>Figure 3.1: OSCAR Interface Main Dialog Box.....</i>	<i>12</i>
<i>Figure 3.2: OSCAR Interface Setup Dialog Box .....</i>	<i>17</i>
<i>Figure 3.3: OSCAR Interface Names Dialog Box .....</i>	<i>18</i>
<i>Figure 3.4: OSCAR Interface Name Modify Dialog Box .....</i>	<i>19</i>
<i>Figure 3.5: OSCAR Interface Devices Dialog Box .....</i>	<i>20</i>
<i>Figure 3.6: OSCAR Interface Device Modify Dialog Box.....</i>	<i>21</i>
<i>Figure 3.7: OSCAR Interface Menu Dialog Box.....</i>	<i>22</i>
<i>Figure 3.8: OSCAR Interface Flag Dialog Box .....</i>	<i>23</i>
<i>Figure 3.9: Position Flag .....</i>	<i>24</i>
<i>Figure 3.10: OSCAR Interface Broadcast Dialog Box.....</i>	<i>25</i>
<i>Figure 3.11: OSCAR Interface Scan Dialog Box .....</i>	<i>26</i>
<i>Figure 3.12: OSCAR Interface Commands Dialog Box.....</i>	<i>27</i>
<i>Figure 3.13: OSCAR Interface Screen Saver Dialog Box.....</i>	<i>28</i>
<i>Figure 3.14: OSCAR Interface Keyboard Dialog Box .....</i>	<i>30</i>
<i>Figure 3.15: OSCAR Interface Commands Dialog Box.....</i>	<i>32</i>
<i>Figure 3.16: OSCAR Interface User Status Dialog Box .....</i>	<i>33</i>
<i>Figure 3.17: OSCAR Interface Disconnect Dialog Box.....</i>	<i>33</i>
<i>Figure 3.18: OSCAR Interface Version Dialog Box.....</i>	<i>35</i>
<i>Figure 3.19: IQ Selection Dialog Box.....</i>	<i>35</i>
<i>Figure 3.20: IQ Version Dialog Box .....</i>	<i>36</i>
<i>Figure 4.1: Avocent AutoView Explorer Window .....</i>	<i>38</i>
<i>Figure 4.2: Side Navigation Bar.....</i>	<i>39</i>
<i>Figure 5.1: Video Viewer Window (Normal Window Mode) .....</i>	<i>47</i>
<i>Figure 5.2: Manual Video Adjust Dialog Box.....</i>	<i>52</i>
<i>Figure 5.3: Video Viewer Window with Local and Remote Cursors Displayed .....</i>	<i>55</i>
<i>Figure 6.1: Console Main Menu.....</i>	<i>62</i>
<i>Figure 6.2: Network Configuration Menu.....</i>	<i>63</i>



# *Product Overview*

## Features and Benefits

Avocent AutoView<sup>®</sup> switches combine analog and digital technology to provide flexible, centralized control of data center servers. They provide customers with a significant reduction of cable volume, secure remote access and flexible server management from anywhere at anytime.

Each AutoView 3100/3200 switch model consists of the following features:

- a rack mountable keyboard, video and mouse (KVM) switch, configurable for analog (local) or digital (remote) connectivity
- supports Universal Serial Bus (USB) keyboards and mice
- video resolutions supported up to 1280 x 1024 for remote users
- enhanced video quality of up to 1600 x 1200 available to local users via the video port
- user peripheral ports for PS/2 and USB keyboards and mice
- accessibility to target devices across a 1000BaseT LAN port
- accessibility to target devices directly through a local port

The AutoView 3100/3200 switches give you flexible target device management control from anywhere in the world.

## Reduce cable bulk

With server densities continually increasing, cable bulk remains a major concern for network administrators. The AutoView 3100/3200 switches significantly reduce KVM cable volume in the rack by utilizing the innovative AVRIQ module and a single, industry-standard Unshielded Twisted Pair (UTP) CAT 5 cabling.

The AVRIQ module is powered directly from the target device and provides Keep Alive functionality when the AutoView 3100/3200 switch is not powered.

The AVRIQ-SRL (serial) module is a DCE device that provides the primary interface between a serial device and 1021/10221024an AutoView 3100/3200 switch. It provides VT100 terminal emulation, break suppression and port history in a compact, convenient module.

## On-board Web Interface

The AutoView 3100/3200 switch also provides a built-in web interface to handle all KVM switching needs. Featuring secure “point-and-click” web browser-based access to control any attached device, the AutoView switch web interface provides a Video Viewer window that allows you to control the keyboard, monitor and mouse functions of the connected target device in real time. See Chapter 4 for more details.

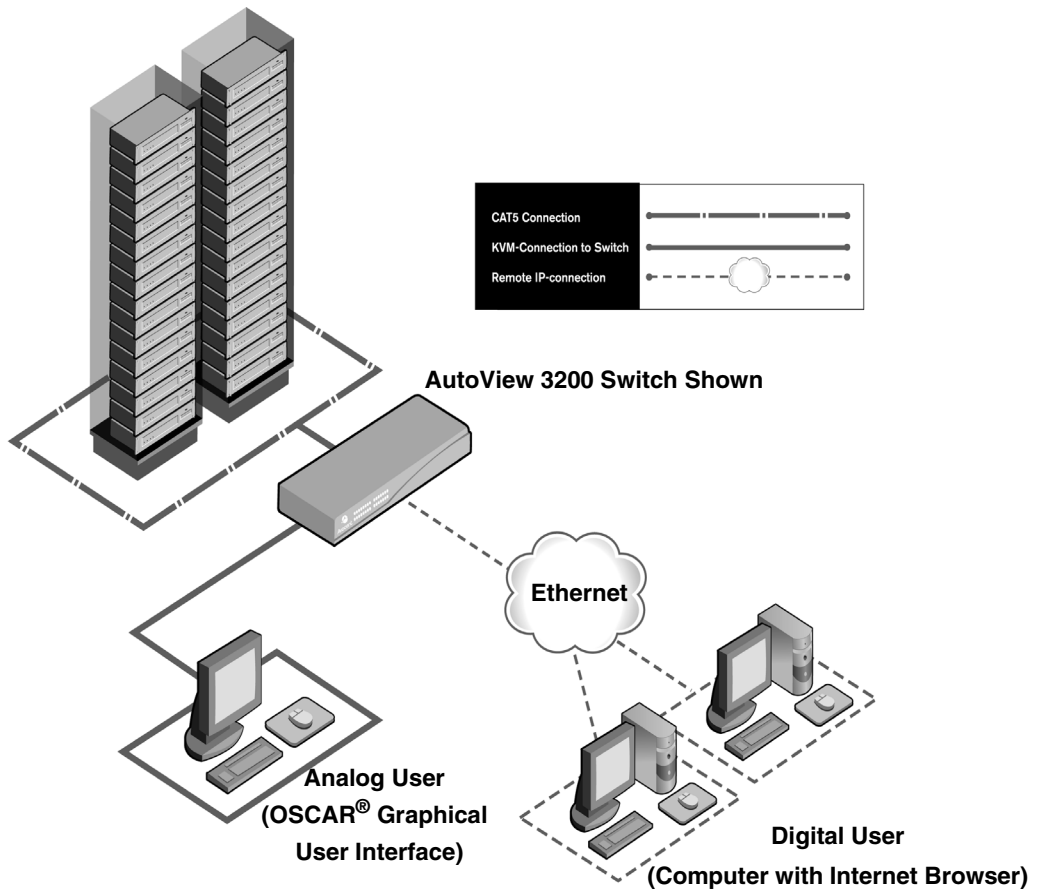

Figure 1.1: Example AutoView 3100/3200 Switch Configuration

## Safety Precautions

To avoid potential video and/or keyboard problems when using Avocent products:

- If the building has 3-phase AC power, ensure that the computer and monitor are on the same phase. For best results, they should be on the same circuit.

To avoid potentially fatal shock hazard and possible damage to equipment, please observe the following precautions:

- Do not use a 2-wire power cord in any Avocent product configuration.
- Test AC outlets at the target device and monitor for proper polarity and grounding.
- Use only with grounded outlets at both the target device and monitor. When using a backup Uninterruptible Power Supply (UPS), power the target device, the monitor and the AutoView 3100/3200 switch from the UPS.

---

**NOTE:** The AC inlet is the main power disconnect.

---

## Rack Mount Safety Considerations

- **Elevated Ambient Temperature:** If installed in a closed rack assembly, the operating temperature of the rack environment may be greater than room ambient. Use care not to exceed the rated maximum ambient temperature of the switch.
- **Reduced Air Flow:** Installation of the equipment in a rack should be such that the amount of airflow required for safe operation of the equipment is not compromised.
- **Mechanical Loading:** Mounting of the equipment in the rack should be such that a hazardous condition is not achieved due to uneven mechanical loading.
- **Circuit Overloading:** Consideration should be given to the connection of the equipment to the supply circuit and the effect that overloading of circuits might have on overcurrent protection and supply wiring. Consider equipment nameplate ratings for maximum current. Consideration should be given to the connection of the equipment to the supply circuit and the effect that overloading of circuits might have on overcurrent protection and supply wiring. Consider equipment nameplate ratings for maximum current.
- **Reliable Earthing:** Reliable earthing of rack mounted equipment should be maintained. Pay particular attention to supply connections other than direct connections to the branch circuit (for example, use of power strips). Reliable earthing of equipment should be maintained. Pay particular attention to supply connections other than direct connections to the branch circuit (for example, use of power strips).



## AutoView Switch Connectivity

The AutoView 3100/3200 switching system transmits keyboard, video and mouse (KVM) information between operators and target devices attached to the AutoView 3100/3200 switch over a network using an Ethernet connection.

The AutoView 3100/3200 switch uses TCP/IP for communication over Ethernet. Although 10BaseT Ethernet may be used, Avocent recommends a dedicated, switched 100BaseT network, or even a 1000BaseT network.

### Getting started

Before installing your AutoView 3100/3200 switch, refer to the following lists to ensure you have all items that shipped with it, as well as other items necessary for proper installation.

#### Supplied with the AutoView 3100/3200 switch

- Local country power cord
- Rack mounting brackets
- AutoView Installer/User Guide (this manual)
- AutoView 3100/3200 Quick Installation Guide
- Four self-adhesive rubber feet (shipped unattached)
- Null modem cable

#### Additional items needed

- One AVRIQ module per target server or AVRIQ-SRL module per serial device
- One CAT 5 patch cable per AVRIQ module (4-pair UTP, up to 10 meters)
- One CAT 5 patch cable for network connectivity (4-pair UTP, up to 10 meters)

---

**NOTE:** All references to IQ modules in this document use the AVRIQ module as a default. The AutoView 3100/3200 switches support Avocent AVRIQ, DSRIQ and DSAVIQ modules as well as Avocent Integrated Access Cables (IAC modules).

---

## Installation overview

The general procedure for setting up and installing the AutoView 3100/3200 switch is as follows:

- Unpack the AutoView 3100/3200 switch and verify that all components are present and in good condition.
- Make all hardware connections between the power source, AutoView 3100/3200 switch, target devices and the Ethernet.
- Turn on the power and verify that all connections are working.
- Configure the AutoView 3100/3200 switch using the console menu interface.
- Make the appropriate mouse setting adjustments.

Figure 2.1 on page 7 illustrates a basic configuration for the AutoView 3100/3200 switch, using the AutoView 3100 switch as a model for the example.

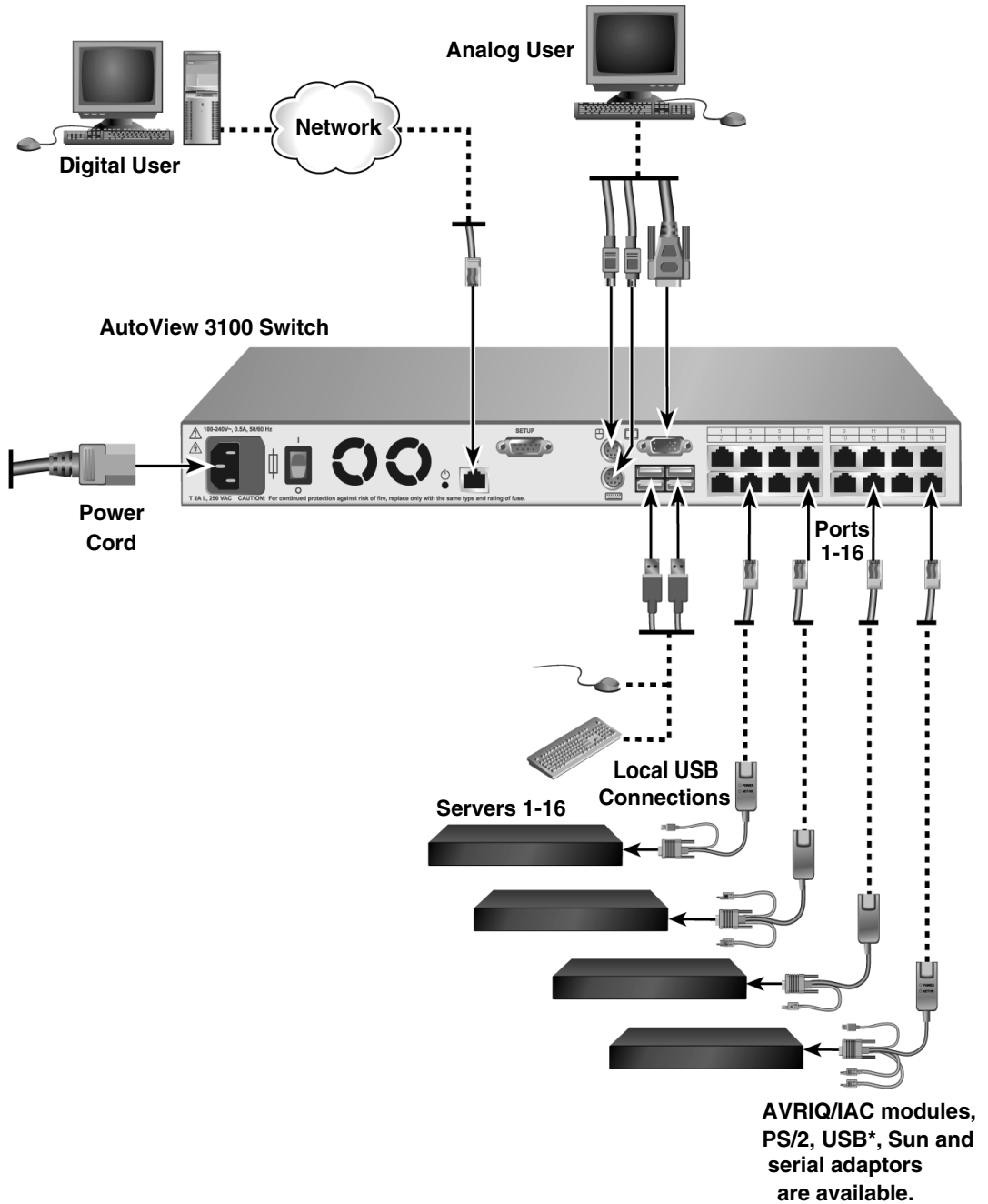

Figure 2.1: Basic AutoView 3100 Switch Configuration

## Connecting the AutoView 3100/3200 switch hardware

---

**NOTE:** The AutoView 3100/3200 switch may be rack mounted in a 1U configuration. The AutoView 3100/3200 switch does not support a 0U configuration.

---

### To connect and power up your AutoView 3100/3200 switch:

1. Power down the target device(s) that will be part of your AutoView 3100/3200 switching system. Locate the power cord that came with the switch and plug one end into the power socket on the rear of the switch. Plug the other end into an appropriate AC wall outlet.



---

**WARNING: To reduce the risk of electric shock or damage to your equipment:**

- Do not disable the power cord grounding plug. The grounding plug is an important safety feature.
  - Plug the power cord into a grounded (earthed) outlet that is easily accessible at all times.
  - Disconnect the power from the switch by unplugging the power cord from either the electrical outlet or the appliance.
- 

2. Plug your VGA monitor and either PS/2 or USB keyboard and mouse cables into the appropriately labeled switch ports. You must install both a keyboard and mouse on the local ports or the keyboard will not initialize properly.
3. Choose an available numbered port on the rear of your AutoView 3100/3200 switch. Plug one end of a CAT 5 patch cable (4-pair, up to 10 meters) into the selected port and plug the other end into the RJ-45 connector of an AVRIQ module.
4. Attach the color-coded connectors of an AVRIQ module to the corresponding keyboard, monitor and mouse ports on the server you will be connecting to the switch.

---

**NOTE:** When connecting a Sun AVRIQ module, you must use a multi-sync monitor in the local port to accommodate Sun computers that support both VGA and sync-on-green or composite sync.

---

5. Attach one end of the CAT 5 patch cable to the RJ-45 connector on the AVRIQ module. Connect the other end of the CAT 5 patch cable to the desired port on the back of your AutoView 3100/3200 switch.
6. Plug a CAT 5 patch cable from your Ethernet network into the LAN port on the back of your switch. Network users will access the AutoView 3100/3200 switch through this port.
7. Power up each target device and then power up the AutoView 3100/3200 switch. After approximately one minute, the switch completes initialization and displays the OSCAR<sup>®</sup> graphical user interface *Free* tag on the local port monitor.

### To connect an AVRIQ module to a serial device:

1. Attach the AVRIQ-SRL module 9-pin serial connector to the serial port of the device to be connected to your AutoView 3100/3200 switch.
2. Attach one end of the CAT 5 cable to the RJ-45 connector on the AVRIQ-SRL module. Connect the other end of the CAT 5 patch cable to the desired port on the back of your switch.

---

**NOTE:** The AVRIQ-SRL module is a DCE device and only supports VT100 terminal emulation.

---

3. Connect the power supply to the power connector on your AVRIQ-SRL module. The cable expander can be used to power up to four AVRIQ-SRL modules from a single power supply.
4. Connect the AVRIQ-SRL module power supply to a grounded AC wall outlet. Power up your serial device.

### **Setting up your network for the on-board web interface**

AutoView switching systems that have the on-board web interface use IP addresses to uniquely identify the switch and the target devices. The AutoView switch supports both Dynamic Host Configuration Protocol (DHCP) and static IP addressing. Avocent recommends that IP addresses be reserved for each switch and that they remain static while the AutoView switches are connected to the network.

## **Verifying the Connections**

### **AutoView 3100/3200 switch**

The front panel of the AutoView 3100/3200 switch features LEDs indicating the status of the Ethernet connection:

- The green LED, labeled *Link*, illuminates when a valid connection to the network is established at a rate of 1000 Mbps and blinks when there is activity on the port.
- The amber LED illuminates when you are communicating at a rate of 100 Mbps when using an Ethernet connection.
- If neither LED is illuminated, connection speed is at a rate of 10 Mbps.

Additionally, the front panel of the AutoView 3100/3200 switch has LEDs for each port that indicate the target device status:

- A green LED illuminates when the attached target device has power.
- An amber LED illuminates when that port is selected.
- The LEDs blink during a firmware upgrade.

## **Configuring the Web Interface**

You can access the AutoView 3100/3200 switch through the local peripherals or via an embedded web interface. Before using the web interface to access the switch, first specify an IP address through the SETUP port on the back panel of the switch. See Chapter 6 for detailed instructions on how to use the SETUP port to configure the switch.

## Adjusting Mouse Settings on Target Devices

Before a computer connected to the AutoView 3100/3200 switch can be used, you must set the target mouse speed and turn off acceleration. For machines running Microsoft® Windows® (Windows NT®, 2000, XP, Server 2003), use the default PS/2 mouse driver.

To ensure that the local mouse movement and remote cursor display remain in sync, mouse acceleration needs to be set to “none” for all user accounts accessing a remote system using a KVM switch. Mouse acceleration should also be set to “none” on every remote system. Special cursors should not be used and cursor visibility options, such as pointer trails, **Ctrl** key cursor location animations, cursor shadowing and cursor hiding should also be turned off.

## *Local Port Operation*

### **Controlling Your System at the Local Port**

The AutoView 3100/3200 switch includes a local port on the back. This port enables you to connect a keyboard, monitor and mouse to the switch for direct access. The AutoView 3100/3200 switch uses the OSCAR graphical user interface, which has intuitive menus to configure your system and select target devices. Targets can be identified by customizable names.

### **Viewing and selecting ports and servers**

Use the Main dialog box to view, configure and control target devices in the AutoView 3100/3200 switching system. You may view the target devices by name, port or by the unique Electronic ID (EID) embedded in each AVRIQ module. You will see an OSCAR interface-generated port list by default when you first launch the OSCAR interface.

The Port column indicates the port to which a target device is connected.

#### **To access the OSCAR interface Main dialog box:**

Press **Print Screen** to launch the OSCAR interface. The Main dialog box will appear.



Figure 3.1: OSCAR Interface Main Dialog Box

Table 3.1: Main Dialog Box Functions

Button	Function
Log Out	Disconnect the KVM and user sessions.
Clear	Clear all offline AVRIQ modules.
Disconnect	Disconnect the KVM session.
Setup	Access the Setup dialog box and configure the OSCAR interface.
Commands	Access the Commands dialog box.

### To manage a KVM session from the Main dialog box:

Click *Clear* to clear all offline AVRIQ modules.

-or-







Click *Disconnect* to disconnect a KVM session.



## Viewing the status of your AutoView 3100/3200 switching system

The status of target devices in your system is indicated in the far right columns of the Main dialog box. The following table describes the status symbols.

**Table 3.2: OSCAR Interface Status Symbols**

Symbol	Description
	(green circle) Server connected, powered up and the AVRIQ module is online.
	Connected target device is powered down or is not operating properly and the AVRIQ module is offline.
	Connected switch is online.
	Connected switch is offline or not operating properly.
	(yellow circle) The designated AVRIQ module is being upgraded. When this symbol displays, do not cycle power to the AutoView 3100/3200 switch or connected target devices and do not disconnect AVRIQ modules. Doing so may render the module permanently inoperable and require the AVRIQ module to be returned to the factory for repair.
	(green letter) AVRIQ module is being accessed by the indicated user channel.
	(black letter) AVRIQ module is blocked by the indicated user channel. For instance, in Figure 3.1, user B is viewing Forester, but is blocking access to Acton, Barrett and Edie which are connected to the same AVRIQ module.

### Selecting target devices

Use the Main dialog box to select target devices. When you select a target device, the AutoView 3100/3200 switch reconfigures the keyboard and mouse to the settings for the selected target device.

#### To select target devices:

Double-click the target device name, EID or port number.

-or-

If the display order of your list is by port (*Port* button is depressed), type the port number and press **Enter**.

-or-

If the display order of your list is by name or EID (*Name* or *EID* button is depressed), type the first few letters of the name of the target device, or the EID number to establish it as unique and press **Enter**.

**To select the previous target device:**

Press **Print Screen** and then **Backspace**. This key combination toggles you between the previous and current connections.

**To disconnect from a target device:**

Press **Print Screen** and then **Alt+0** (zero). This leaves the user in a free state, with no target device selected. The status flag on your desktop displays *Free*.

**Soft switching**

Soft switching is the ability to switch target devices using a hotkey sequence. You can soft switch to a target device by pressing **Print Screen** and then typing the first few characters of its name or number. If you have set a Screen Delay Time and you press the key sequences before that time has elapsed, the OSCAR interface will not display.

**To configure the OSCAR interface screen delay:**

1. Press **Print Screen** to launch the OSCAR interface. The Main dialog box appears.
2. Click *Setup - Menu*. The Menu dialog box appears.
3. For Screen Delay Time, type the number of seconds of delay desired before the Main dialog box is displayed after **Print Screen** is pressed.
4. Click *OK*.

**To soft switch to a target device:**

1. Press **Print Screen**. If the display order of the Main dialog is by port (*Port* button is depressed), type the port number and press **Enter**.  
-or-  
If the display order of the Main dialog is by name (*Name* button is depressed), type the first few letters of the name of the target device to establish it as unique and press **Enter**.
2. To switch back to the previous target device, press **Print Screen** then **Backspace**.

## Navigating the OSCAR Interface

This table describes how to navigate the OSCAR interface using the keyboard and mouse.

**Table 3.3: OSCAR Interface Navigation Basics**

Keystroke	Function
<b>Print Screen</b>	Opens the OSCAR interface. Press <b>Print Screen</b> twice to send the Print Screen keystroke to the currently selected AVRIQ module.
<b>F1</b>	Opens the Help screen for the current dialog box.
<b>Escape</b>	Closes the current dialog box without saving changes and returns to the previous one. If the Main dialog box is displayed, pressing <b>Escape</b> closes the OSCAR interface and displays a status flag if status flags are enabled. See <i>Controlling the status flag</i> in this chapter for more information. In a message box, pressing <b>Escape</b> closes the pop-up box and returns to the current dialog box.
<b>Alt</b>	Opens dialog boxes, selects or checks options and executes actions when used with underlined or other designated letters.
<b>Alt+X</b>	Closes current dialog box and returns to previous one.
<b>Alt+O</b>	Selects the <i>OK</i> button, then returns to the previous dialog box.
<b>Enter</b>	Completes a switch operation in the Main dialog box and exits the OSCAR interface.
<b>Single-click, Enter</b>	In a text box, single-clicking an entry and pressing <b>Enter</b> selects the text for editing and enables the <b>Left</b> and <b>Right Arrow</b> keys to move the cursor. Press <b>Enter</b> again to exit.
<b>Print Screen, Backspace</b>	Toggles back to previous selection.
<b>Print Screen, Alt+0 (zero)</b>	Immediately disengages user from a target device; no target device is selected. Status flag displays <i>Free</i> . (This only applies to the <b>0</b> (zero) on the keyboard and not the numeric keypad.)
<b>Print Screen, Pause</b>	Immediately turns on Screen Saver mode and prevents access to that specific console, if it is password protected.
<b>Up/Down Arrows</b>	Moves the cursor from line to line in lists.
<b>Right/Left Arrows</b>	Moves the cursor between columns. When editing a text box, these keys move the cursor within the column.
<b>Page Up/Page Down</b>	Pages up and down through Name and Port lists and Help pages.
<b>Home/End</b>	Moves the cursor to the top or bottom of a list.
<b>Backspace</b>	Erases characters in a text box.
<b>Delete</b>	Deletes current selection in the Scan list or characters in a text box.

**Table 3.3: OSCAR Interface Navigation Basics (Continued)**

Keystroke	Function
<b>Shift-Del</b>	Deletes from the current selection to the end of the list when editing a Scan list.
<b>Numbers</b>	Type from the keyboard or keypad.
<b>Caps Lock</b>	Disabled. Use the <b>Shift</b> key to change case.
<b>Backspace</b>	Erases characters in a text box.

## Configuring OSCAR Interface Menus

You can configure your AutoView 3100/3200 switching system from the Setup dialog box within the OSCAR interface. Select the *Names* button when initially setting up your switching system to identify target devices by unique names. Select the other setup features to manage routine tasks for your target devices from the OSCAR interface menu. Table 3.4 outlines the function accessed using each of the buttons in the Setup dialog box as shown in Figure 3.2.

**Table 3.4: Setup Features to Configure the OSCAR Interface**

Feature	Purpose
<b>Menu</b>	Change the Main dialog box list sorting option by toggling between numerically by port or EID number and alphabetically by name. Change the Screen Delay Time before the OSCAR interface displays after pressing <b>Print Screen</b> .
<b>Flag</b>	Change display, timing, color or location of the status flag.
<b>Broadcast</b>	Simultaneously send mouse movements and keystrokes to multiple target devices.
<b>Scan</b>	Set up a custom Scan pattern for up to 16 target devices.
<b>Screen Saver</b>	Set passwords to protect or restrict access or enable the screen saver.
<b>Keyboard</b>	Set the keyboard country code to send to Sun servers.
<b>Devices</b>	Identify the appropriate number of ports on an attached cascade switch.
<b>Names</b>	Identify target devices by unique names.

### To access the OSCAR interface Setup dialog box:

1. Press **Print Screen** to launch the OSCAR interface. The Main dialog box appears.
2. Click *Setup* to open the Setup dialog box.



Figure 3.2: OSCAR Interface Setup Dialog Box

### Assigning target device names

Use the Names dialog box to identify target devices by name rather than by port number. The Names list is always sorted by port order. You can toggle between displaying the name or the EID number of each AVRIQ module, so even if you move the target device to another port, the name and configuration will be recognized by the switch.

---

**NOTE:** If a target device is turned off, its respective AVRIQ module will not appear in the Names list.

---

### To access the OSCAR interface Names dialog box:

1. If the OSCAR interface is not open, press **Print Screen**. The Main dialog box appears.
2. Click *Setup - Names* to open the Names dialog box as shown in Figure 3.3.

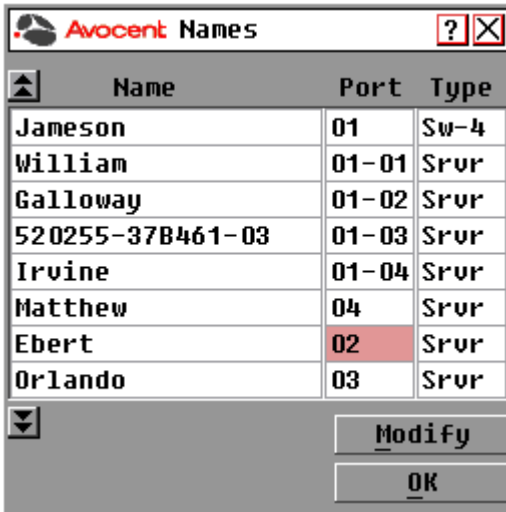

Figure 3.3: OSCAR Interface Names Dialog Box

**NOTE:** If new AVRIQ modules are discovered by the AutoView 3100/3200 switch, the on-screen list will be automatically updated. The mouse cursor will change into an hourglass during the update. No mouse or keyboard input will be accepted until the list update is complete.

#### To assign names to target devices:

1. In the Names dialog box, select a target device name or port number and click *Modify* to open the Name Modify dialog box as shown in Figure 3.4 on page 19.



**Figure 3.4: OSCAR Interface Name Modify Dialog Box**

2. Type a name in the New Name box. Names of target devices may contain all printable characters.
  3. Click *OK* to transfer the new name to the Names dialog box. Your selection is not saved until you click *OK* in the Names dialog box.
  4. Repeat steps 1-3 for each target device in the system.
  5. Click *OK* in the Names dialog box to save your changes.
- or-
- Click *X* or press **Escape** to exit the dialog box without saving changes.

---

**NOTE:** If an AVRIQ module has not been assigned a name, the EID is used as the default name.

---

#### **To list target devices alphabetically by name:**

Press **Alt+N** or click *Name* in the Main dialog box.

#### **To access the OSCAR interface Devices dialog box:**

1. If the OSCAR interface is not open, press **Print Screen** to open the Main dialog box.
2. Click *Setup - Devices* to open the Devices dialog box as shown in Figure 3.5.

---

**NOTE:** The Modify button is available only if a configurable switch is selected.

---

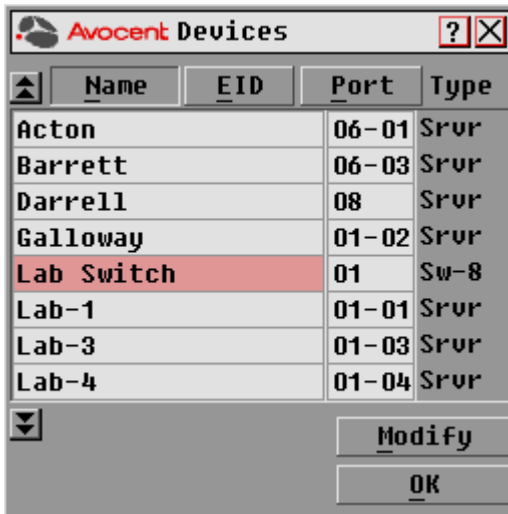

Figure 3.5: OSCAR Interface Devices Dialog Box

When the AutoView 3100/3200 switch discovers a cascade switch, the numbering format changes from an AutoView port only to [AutoView port]-[switch port] to accommodate each target device under that switch.

For example, if a switch is connected to AutoView port 6, each target device connected to it would be numbered sequentially. The target device using AutoView port 6, switch port 1, would be 06-01, the target device using AutoView port 6, switch port 2, would be 06-02, and so on.



**To assign a device type:**

1. In the Devices dialog box, select the desired port number.
2. Click *Modify* to open the Device Modify dialog box.

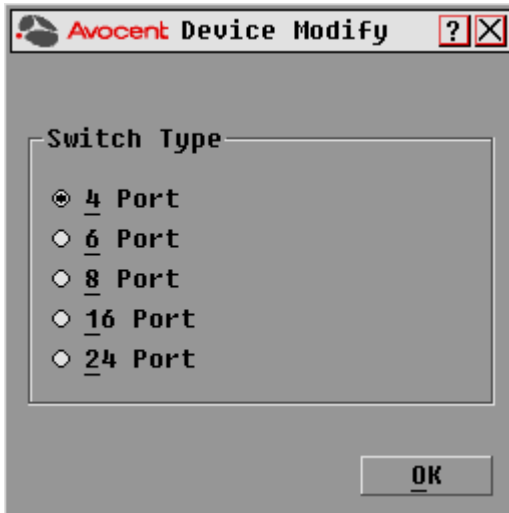

**Figure 3.6: OSCAR Interface Device Modify Dialog Box**

3. Choose the number of ports supported by your switch and click *OK*.
4. Repeat steps 1-3 for each port requiring a device type to be assigned.
5. Click *OK* in the Devices dialog box to save settings.

---

**NOTE:** Changes made in the Device Modify dialog box are not saved until you click *OK* in the Devices dialog box.

---

**Changing the display behavior**

Use the Menu dialog box, shown in Figure 3.7 on page 22, to change the display order of target devices and set a Screen Delay Time for the OSCAR interface. The display order setting alters how target devices will display in several dialog boxes, including Main, Devices and Broadcast.

**To access the OSCAR interface Menu dialog box:**

1. Press **Print Screen** to launch the OSCAR interface and to open the Main dialog box.
2. Click *Setup - Menu* in the Main dialog box to open the Menu dialog box appears.

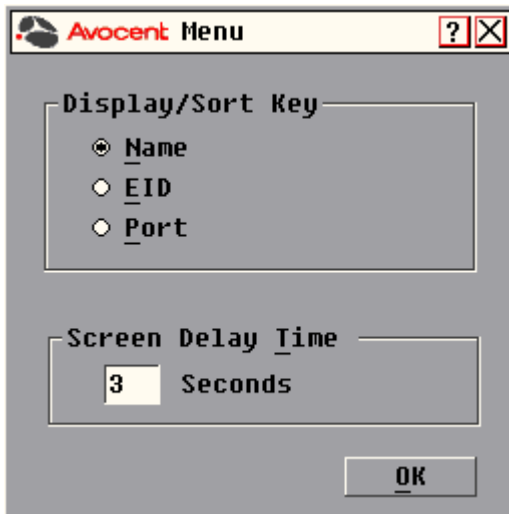

Figure 3.7: OSCAR Interface Menu Dialog Box

**To choose the display order of target devices:**

1. Select *Name* to display target devices alphabetically by name.  
-or-  
Select *EID* to display target devices numerically by EID number.  
-or-  
Select *Port* to display target devices numerically by port number.
2. Click *OK*.

Depending on the display method selected, the corresponding button will be depressed in the Main dialog box.

**To set a Screen Delay Time for the OSCAR interface:**



1. Type in the number of seconds (0-9) to delay the OSCAR Interface display after you press **Print Screen**. Entering **0** will instantly launch the OSCAR interface with no delay.
2. Click *OK*.

Setting a Screen Delay Time enables you to complete a soft switch without the OSCAR interface displaying. To perform a soft switch, see the *Soft switching* section on page 14.

## Controlling the status flag

The status flag displays on your desktop and shows the name or EID number of the selected target device or the status of the selected port. Use the Flag dialog box to configure the flag to display by target device name or EID number, or to change the flag color, opacity, display time and location on the desktop. Table 3.5 describes each status flag.

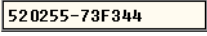
**Table 3.5: OSCAR Interface Status Flags**

Flag	Description
	Flag type by name
	Flag type by EID number
	Flag indicating that the user has been disconnected from all systems
	Flag indicating that Broadcast mode is enabled

### To access the OSCAR interface Flag dialog box:

1. If the OSCAR interface is not open, press **Print Screen** to open the Main dialog box.
2. Click *Setup - Flag* to open the Flag dialog box as shown in Figure 3.8.



**Figure 3.8: OSCAR Interface Flag Dialog Box**

**To determine how the status flag is displayed:**

1. Select *Name* or *EID* to determine what information will be displayed.
2. Select *Displayed* to show the flag all the time or select *Timed* to display the flag for only five seconds after switching.
3. Select a flag color under Display Color. The following flag colors are available:
  - *Flag 1* - Gray flag with black text
  - *Flag 2* - White flag with red text
  - *Flag 3* - White flag with blue text
  - *Flag 4* - White flag with violet text
4. In Display Mode, select *Opaque* for a solid color flag.  
-or-  
Select *Transparent* to see the desktop through the flag.
5. To position the status flag on the desktop:
  - a. Click *Set Position* to gain access to the Position Flag screen as shown in Figure 3.9.

**Figure 3.9: Position Flag**

- b. Left-click on the title bar and drag to the desired location.
- c. Right-click to return to the Flag dialog box.

---

**NOTE:** Changes made to the flag position are not saved until you click *OK* in the Flag dialog box.

---

6. Click *OK* to save settings.  
-or-  
Click *X* to exit without saving changes.

**Broadcasting to target devices**

The local user can simultaneously control multiple target devices in a system to ensure that all selected target devices receive identical input. You can choose to broadcast keystrokes and/or mouse movements independently.

---

**NOTE:** You can broadcast to as many as eight target devices at a time, one target device per port.

---

**To access the OSCAR interface Broadcast dialog box:**

1. If the OSCAR interface is not open, press **Print Screen** to open the Main dialog box.
2. Click *Setup - Broadcast* to open the Broadcast dialog box as shown in Figure 3.10 on page 25.

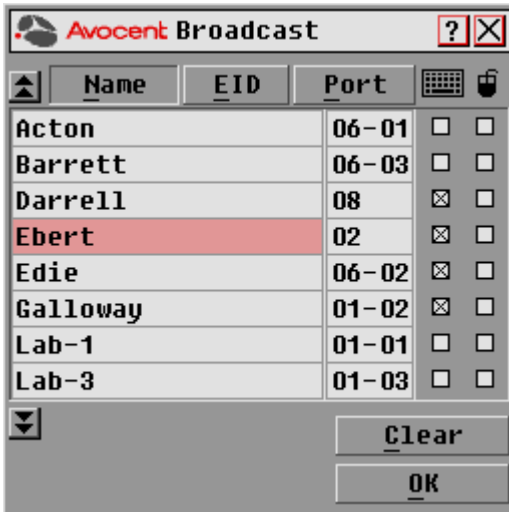

Figure 3.10: OSCAR Interface Broadcast Dialog Box

**NOTE: Broadcasting Keystrokes** - The keyboard state must be identical for all target devices receiving a broadcast to interpret keystrokes identically. Specifically, the **Caps Lock** and **Num Lock** modes must be the same on all keyboards. While the switch attempts to send keystrokes to the selected target devices simultaneously, some target devices may inhibit and thereby delay the transmission.

**Broadcasting Mouse Movements** - For the mouse to work accurately, all systems must have identical mouse drivers, desktops (such as identically placed icons) and video resolutions. In addition, the mouse must be in exactly the same place on all screens. Because these conditions are extremely difficult to achieve, broadcasting mouse movements to multiple systems may have unpredictable results.

### To broadcast to selected target devices:

- From the Broadcast dialog box, select the mouse and/or keyboard checkboxes for the target devices that are to receive the Broadcast commands.  
-or-  
Press the **Up** or **Down Arrow** keys to move the cursor to the target device. Then press **Alt+K** to select the keyboard checkbox and/or **Alt+M** to select the mouse checkbox. Repeat for additional target devices.
- Click **OK** to save the settings and return to the Setup dialog box. Click **X** or press **Escape** to return to the Main dialog box.
- Click *Commands* to open the Commands dialog box.
- Select the *Broadcast Enable* checkbox to activate Broadcasting.
- From the user station, type the information and perform the mouse movements you wish to broadcast.

**To turn Broadcasting off:**

From the Commands dialog box, clear the *Broadcast Enable* checkbox.

**Using Scan mode**

In Scan mode, the AutoView 3100/3200 switch automatically scans from port to port (target device to target device). You can scan up to eight target devices, specifying which ones to scan and the number of seconds that each will display. The scanning order is determined by placement of the target device in the list. The list is always shown in scanning order. You can, however, choose to display the target device's name or EID number by pressing the appropriate button.

---

**NOTE:** Scanning is available only to the local user.

---

**To add target devices to the Scan list:**

1. If the OSCAR interface is not open, press **Print Screen** to open the Main dialog box.
2. Click *Setup - Scan* to open the Scan dialog box as shown in Figure 3.11.

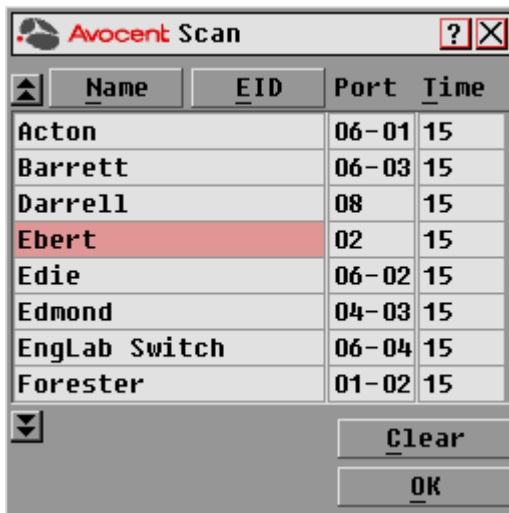

**Figure 3.11: OSCAR Interface Scan Dialog Box**

3. Determine the order within the list to add the target device. If there are no target devices in the Scan list, your cursor will appear in a blank line at the top of the list.
  - or-
  - To add a target device to the end of the list, place your cursor in the last target device entry and press the **Down Arrow** key.
  - or-
  - To add a target device within an existing list, place your cursor in the line below where you want to insert a new target device and press **Insert**.

4. Type the first few characters of a target device name or port number to scan. The first matching target device will appear in the line.  
-or-  
Press the following keyboard commands in the Name, Port or Time column to move through the list of target devices available to scan.
  - a. Press **Alt+Down Arrow** to move the cursor down through the list of target devices.
  - b. Press **Alt+Up Arrow** to move the cursor up through the list of target devices.
  - c. Press **Alt+Home** to move the cursor to the first target device in the list.
  - d. Press **Alt+End** to move the cursor to the last target device in the list.
5. In the Time column, type the number of seconds (from 3-255) of desired time before the scan moves to the next target device in the sequence.
6. Move the cursor to the next line or press **Down Arrow** and repeat steps 2-5 for each of the remaining target devices to be included in the scan pattern.
7. Click *OK* to save your settings.

#### To remove a target device from the Scan list:

1. In the Scan dialog box, click the target device to be removed.
2. Press **Delete**.  
-or-  
Press **Shift+Delete** to remove the selected target device and all entries below it.
3. Click *OK* to save your settings.

#### To start the Scan mode:

1. If the OSCAR interface is not open, press **Print Screen** to open the Main dialog box.
2. Click *Commands* to open the Commands dialog box as shown in Figure 3.12.

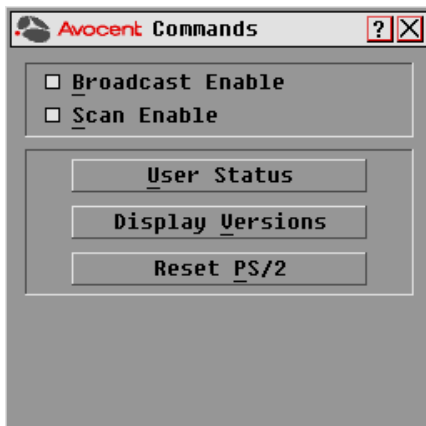

Figure 3.12: OSCAR Interface Commands Dialog Box

3. Select *Scan Enable* in the Commands dialog box.
4. Click *X* to close the Commands dialog box.

---

**NOTE:** Scanning will begin as soon as the Scan Enable button is selected.

---

### To cancel Scan mode:

Select a target device if the OSCAR interface is open.

-or-

Move the mouse or press any key on the keyboard if the OSCAR interface is not open. Scanning will stop at the currently selected target device.

-or-

If the OSCAR interface is not open, press **Print Screen**. The Main dialog box will appear.

- a. Click *Commands* to open the Commands dialog box shown in Figure 3.12 on page 27.
- b. Clear *Scan Enable*.

### Setting local port Screen Saver options

Use the Screen Saver dialog box to manage the screen saver inactivity time and test the Screen Saver mode on the local port.

### To access the OSCAR interface Screen Saver dialog box:

1. If the OSCAR interface is not open, press **Print Screen** to open the Main dialog box.
2. Click *Setup - Screen Saver* to open the Screen Saver dialog box as shown in Figure 3.13.

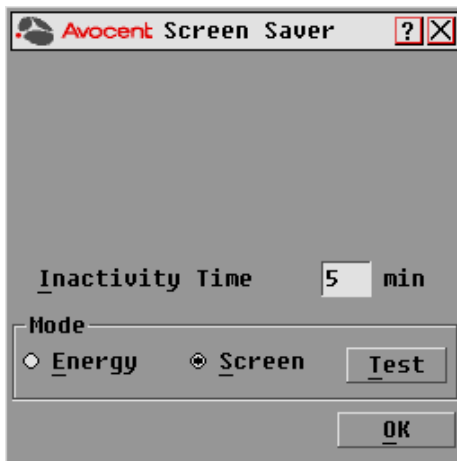

**Figure 3.13: OSCAR Interface Screen Saver Dialog Box**



**To set the Screen Saver options:**

1. Type the number of minutes for Inactivity Time (from 1-99) to delay activation of password protection and the screen saver feature.
2. For Mode, select *Energy* if your monitor is ENERGY STAR<sup>®</sup> compliant; otherwise select *Screen*.



---

**CAUTION:** Monitor damage can result from the use of Energy mode with monitors not compliant with ENERGY STAR<sup>®</sup>.

---

3. (Optional) Click *Test* to activate the screen saver test which lasts 10 seconds then returns you to the Security dialog box.
4. Click *OK* to save your settings.

**To exit Screen Saver mode and log in to the local port:**

1. Press any key or move the mouse.
2. The Main dialog box appears and any previous target device connection will be restored.

**To immediately turn on the screen saver:**

1. Press **Print Screen**.
2. Then press **Pause**.

This command sequence works only when the user is connected to a target device.

**Setting the keyboard country code**

---

**NOTE:** Using a keyboard code that supports a language different from that of your AutoView 3100/3200 switch firmware will cause incorrect keyboard mapping.

---

Sun servers may use keyboard mappings for non-US keyboards. By default, the AutoView 3100/3200 switch sends the US keyboard country code to Sun and USB modules attached to target devices and the code is applied to the target devices when they are powered up or rebooted. Codes are then stored in the AVRIQ module.

Issues may arise when you use the US keyboard country code with a keyboard of another country. For example, the **Z** key on a US keyboard is in the same location as the **Y** key on a German keyboard. Sun servers will interpret pressing the **Y** key on a German keyboard as pressing the **Z** key when the US keyboard country code is used.

The Keyboard dialog box enables you to send a different keyboard country code than the default US setting. The specified country code is sent to all target devices attached to the AutoView 3100/3200 switches when powered up or rebooted and the new code is stored in the AVRIQ module.

---

**NOTE:** If an AVRIQ module is moved to a different target device, the keyboard country code needs to be reset.

---

See *Appendix E* for information on emulating certain Sun keys using a PS/2 keyboard and special considerations for Japanese and Korean Sun USB keyboards.

---

**NOTE:** Only local users can view or change keyboard country code settings.

---

### To set the keyboard country code for Sun servers:

1. If the OSCAR interface is not open, press **Print Screen** to open the Main dialog box.
2. Click *Setup - Keyboard* to open the Keyboard dialog box.



**Figure 3.14: OSCAR Interface Keyboard Dialog Box**

3. Select a country code and click *OK* to save your settings.
4. Reboot the Sun servers. After rebooting, each Sun server will request the country code setting stored in the AVRIQ module.

---

**NOTE:** If you wish to reboot the target devices by power-cycling them, you must wait 90 seconds before rebooting. A soft reboot may be performed without waiting 90 seconds.

---

## Managing server tasks using the OSCAR interface

From the OSCAR interface Commands dialog box, you can manage your AutoView 3100/3200 switching system and user connections, enable the Scan and Broadcast modes and update your firmware.

**Table 3.6: Commands to Manage Routine Tasks for Your Target Devices**

<b>Feature</b>	<b>Purpose</b>
<b>Broadcast Enable</b>	Begin broadcasting to your target devices. Configure a target device list for broadcasting under the Setup dialog box.
<b>Scan Enable</b>	Begin scanning target devices. Set up a target device list for scanning in the Setup dialog box.
<b>User Status</b>	View and disconnect users.
<b>Display Versions</b>	View version information for the AutoView 3100/3200 switch as well as view and upgrade firmware for individual AVRIQ modules.
<b>Reset PS/2</b>	Re-establish operation of PS/2 keyboard and mouse.

**To access the OSCAR interface Commands dialog box:**

1. If the OSCAR interface is not open, press **Print Screen** to open the Main dialog box.
2. Click *Commands* to open the Commands dialog box as shown in Figure 3.15.



**Figure 3.15: OSCAR Interface Commands Dialog Box**

**Viewing and disconnecting user connections**

You can view and disconnect users through the User Status dialog box. The username (U) will always be displayed; however, you can display either the target device name or EID number to which a user is connected. If there is no user currently connected to a channel, the user field will be blank and the Server Name field will display *Free*.

**To view current user connections:**

1. If the OSCAR interface is not open, press **Print Screen** to open the Main dialog box.
2. Click *Commands - User Status* to open the User Status dialog box shown in Figure 3.16 on page 33.



Figure 3.16: OSCAR Interface User Status Dialog Box

#### To disconnect a user:

1. If the OSCAR interface is not open, press **Print Screen** to open the Main dialog box.
2. Click *Commands - User Status* to open the User Status dialog box shown in Figure 3.16.
3. Click the letter corresponding to the user to disconnect. The Disconnect dialog box will appear as shown in Figure 3.17.



Figure 3.17: OSCAR Interface Disconnect Dialog Box

4. Click *OK* to disconnect the user and return to the User Status dialog box.  
-or-  
Click *X* or press **Escape** to exit the dialog box without disconnecting a user.

---

**NOTE:** If the User Status list has changed since it was last displayed, the mouse cursor will turn into an hourglass as the list is automatically updated. No mouse or keyboard input will be accepted until the list update is complete.

---

### Resetting your PS/2 keyboard and mouse

---

**NOTE:** This function is for Microsoft Windows-based computers only. Resetting the PS/2 on a target device running any other operating system may require that you reboot that target device.

---

If your PS/2 keyboard or mouse locks up, you may be able to re-establish operation of these peripherals by issuing a Reset command. The Reset command sends a hot-plug sequence to the target device which causes the mouse and keyboard settings to be sent to the AutoView 3100/3200 switch. With communication re-established between the target device and the AutoView 3100/3200 switch, functionality is restored to the user.

#### To reset the PS/2 mouse and keyboard values:

1. If the OSCAR interface is not open, press **Print Screen** to open the Main dialog box.
2. Click *Commands - Reset PS/2*. A message box displays requesting that you confirm the reset.
3. In the message box, click *OK*.
  - a. A message appears indicating that the mouse and keyboard have been reset.
  - b. Click *X* to close the message box.-or-  
Click *X* or press **Escape** to exit without sending a Reset command to the PS/2 mouse and keyboard.

#### Displaying version information

The OSCAR interface enables you to display the version number of the switch firmware and any auxiliary devices connected to the switch. This information facilitates system troubleshooting and support. For optimum performance, keep your firmware current.

#### To display version information:

1. If the OSCAR interface is not open, press **Print Screen** to open the Main dialog box.
2. Click *Commands - Display Versions* to open the Version dialog box shown in Figure 3.18 on page 35. The top half of the box lists the subsystem versions.



Figure 3.18: OSCAR Interface Version Dialog Box

- To view individual AVRIQ module version information, click *AVRIQ* to open the AVRIQ Selection dialog box shown in Figure 3.19.



Figure 3.19: IQ Selection Dialog Box

- Select an AVRIQ module to view and click the *Version* button. The AVRIQ Version dialog box appears. An example is shown in Figure 3.20 on page 36.

For more information on loading firmware, refer to *Appendix A*.



**Figure 3.20: IQ Version Dialog Box**

5. Click *X* to close the IQ Version dialog box.



## Web Interface Operations

### Overview of the AutoView 3100/3200 Switch Web Interface

In addition to the OSCAR on-screen interface, the AutoView 3100/3200 switch provides a built in web interface to handle all KVM switching needs. The AutoView switch web interface provides secure “point-and-click” web browser-based access to control any device attached to your AutoView 3100/3200 switch.

The AutoView switch web interface supports the following browsers:

- Microsoft® Internet Explorer version 6.0 SP1 and later
- Mozilla version 1.7.3 and later
- Firefox version 1.0 and later
- Netscape version 7.2 and later

Avocent recommends that the browser be kept up to date with the latest version.

A Video Viewer window allows you to control the keyboard, monitor and mouse functions of individual target devices connected to the AutoView 3100/3200 switch in real time. You may also use predefined global macros to perform actions within the Video Viewer window. For instructions on how to use the Video Viewer, see Chapter 5. Once the switch has been installed and configured as described in Chapter 2 and you have set the IP address, you are ready to begin daily operation.

### Viewing and Selecting Ports and Servers

Before you can begin a KVM session, you must first login to the AutoView switch web interface.

#### To log in to the AutoView switch web interface:

1. Launch a web browser.
2. In the address field of the browser, enter the IP address that you assigned to your AutoView 3100/3200 switch. Use `https://xxx.xx.xx.xx` as the format.
3. When the browser makes contact with the switch, enter your username and password, then click *Login*. The AutoView Explorer Window will appear.

---

**NOTE:** The default username is Admin with no password.

---

## About the AutoView Explorer Window

When a user has been logged in and authenticated, the Avocent AutoView Explorer window appears. From the AutoView Explorer window, users may view, access and manage their AutoView 3100/3200 switch. The window may also be used to specify system settings and change profile settings.

Figure 4.1 shows the DSView Explorer window areas for the AutoView 3100/3200 switch.

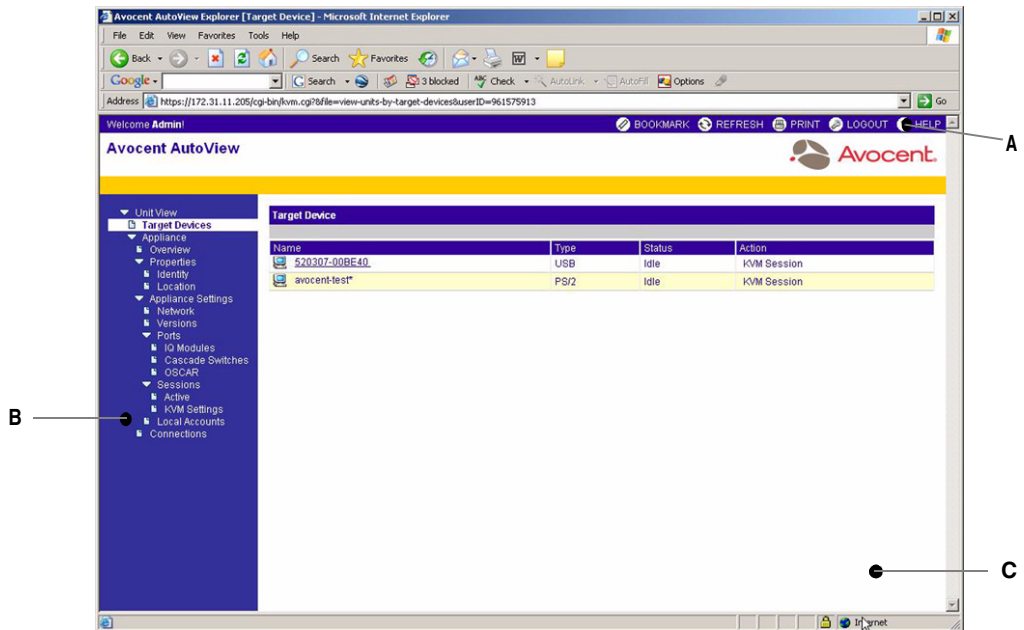

**Figure 4.1: Avocent AutoView Explorer Window**

Table 4.1 on page 39 describes some of the AutoView Explorer window areas.

Table 4.1: AutoView Explorer Window Area Descriptions

Letter	Description
A	Top option bar - Use the top option bar to bookmark an AutoView switch web interface window, refresh the display of an AutoView switch web interface window, print a web page, log out of a software session or access the Avocent Technical Support help page. The name of the logged in user appears on the left side of the top option bar.
B	Side navigation bar - Use the side navigation bar to display the system information you wish to display or edit, which displays in the content area. The side navigation bar also contains icons in the top left corner which, when clicked, expand or collapse all nodes.
C	Content area - Use the content area to display or make changes to the AutoView switch web interface system.

## Using the side navigation bar

You can use the side navigation bar to display windows in which you can specify settings or perform operations. Figure 4.2 shows the side navigation bar of the AutoView 3100/3200 Explorer window.

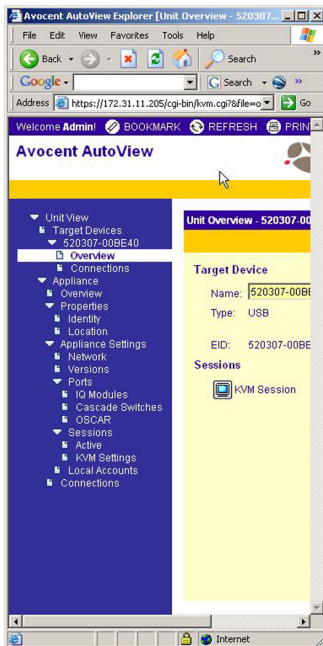

Figure 4.2: Side Navigation Bar

Clicking on a link that does not contain an arrow will display its corresponding window.

## Using the top option bar

### Bookmarking a window (Internet Explorer only)

The AutoView Explorer window contains a bookmark icon and text in the top option bar. Bookmarking a window will add a link to the window in the Favorites drop-down menu. You may select the link at any time to quickly access the bookmarked window.

If you bookmark a window and information related to the window changes, this new information will appear in the window when you next display the bookmarked window.

If you click *BOOKMARK* or the bookmark icon after the AutoView switch web interface session has timed out, the User Login window will open and you must log in again.

### To bookmark a window:

1. In the top option bar, click *BOOKMARK* or the bookmark icon. The Add Favorite dialog box will appear.
2. If you wish, type a name for the window. You may also click the *Create in* button to create or specify a folder in which to place the window.
3. Click *OK* to close the Add Favorite dialog box.

### Printing a window

All AutoView switch web interface windows contain a print icon in the top option bar.

### To print an AutoView switch web interface window:

1. In the top option bar, click *PRINT* or the print icon. The Print dialog box will appear.
2. Specify the options you wish to use for printing the AutoView switch web interface window.
3. Click *Print* to print the AutoView switch web interface window and close the Print dialog box.

### Refreshing a window

An AutoView Explorer window may be refreshed at any time by clicking *REFRESH* or the refresh icon in the top option bar.

### Logging Out

A user may log out at any time by clicking the logout icon in the top option bar.

## Launching a KVM session

### To launch a KVM session from the AutoView Explorer:

1. From the AutoView Explorer, select *Target Devices* in the side navigation bar. A list of available devices will appear.
2. Click the *KVM session* link to the right of the target device that you wish to access. The Video Viewer will launch. For more information on the Video Viewer, see Chapter 5.

If the target device is currently in use, users attempting access will be given an opportunity to force a connection to the device if their preemption level is equal to or higher than the current user's.

Users may also launch KVM sessions from the Unit Overview window.

### To delete offline AVRIQ modules:

1. If you wish to only list servers that are available and powered, click *Appliance - Appliance Settings - Ports - AVRIQ modules* to activate the Appliance AVRIQ modules window.
2. Click the *Delete Offline* button.

### To disconnect an active KVM session (Administrator only):

1. Click *Appliance - Appliance Settings - Sessions - Active* to display a list of active KVM sessions.
2. Select the checkbox to the left of the session you wish to disconnect and click the *Disconnect* button.

## Managing an AutoView switch web interface device

The AutoView switch web interface provides several configuration options to tailor the AutoView 3100/3200 switch to your specific application.

### Upgrading AVRIQ modules

The IQ Flash upgrade feature allows you to update AVRIQ modules with the latest firmware available from Avocent. This update can be performed using the AutoView switch web interface or the OSCAR interface.

After the Flash memory is reprogrammed with the upgrade, the AutoView 3100/3200 switch performs a soft reset, which terminates all AVRIQ module sessions. A target device experiencing an AVRIQ module firmware update may not display, or may display as disconnected. The target device will appear normally when the Flash update is completed.

---

**NOTE:** Check [www.avocent.com](http://www.avocent.com) for firmware upgrade files.

---

**NOTE:** AVRIQ modules are automatically updated when the AutoView 3100/3200 switch is updated.

---

AVRIQ modules may also be force upgraded should the need arise.

### **To force upgrade the AVRIQ module firmware using the AutoView switch web interface:**

1. From the side navigation bar, select *Appliance - Appliance Settings - Ports - AVRIQ modules*.
2. Select the AVRIQ modules that you wish to upgrade and click the *Upgrade* button.



---

**CAUTION:** Disconnecting an AVRIQ module during a firmware update or cycling power to the target device will render the module inoperable and require the AVRIQ module to be returned to the factory for repair.

---

### **Rebooting the appliance**

Periodically, such as after an upgrade, you may need to reboot the AutoView 3100/3200 switch.

### **To reboot the AutoView 3100/3200 switch remotely:**

1. From the side navigation bar, select *Appliance - Overview*.
2. When the appliance overview window appears, click *Reboot Appliance*.

## **Managing local accounts**

The AutoView switch web interface provides local and login security through Administrator-defined user accounts. By selecting *Local Accounts* on the side menu bar, Administrators may add and delete users, define user preemption and access levels and change passwords.

### **User access levels**

Accounts have two access levels: user and administrator. Most switch management tasks can only be performed by persons with administrator level access.

### **Preemption levels**

The preemption level of users determine whether they may disconnect another user's serial or video (KVM) session with a target device.

AutoView switch web interface administrators may specify the preemption level for user accounts when an account is created. The preemption level may be changed later.

Preemption levels range from 1-4, with 4 being the highest level. For example, a user with a preemption level of 4 may preempt other level 4 users, as well as those with a level 1, 2 or 3 setting.

### **To change the default preemption level (Administrator only):**

1. Click *Appliance - Appliance Settings - Ports - OSCAR*.
2. Use the drop-down menu to select the new level and click the *Save* button.

### **To add a new user account (Administrator only):**

1. On the side menu bar, select *Local Accounts*. The current user list will be displayed.
2. Click the *Add* button.

3. Enter the name and password of the new user in the blanks provided.
4. Select the preemption and access levels for the new user.
5. Click the *Save* button to complete the process.

**To delete a user account (Administrator only):**

1. On the side menu bar, select *Local Accounts*. The current user list will be displayed.
2. Click the box to the left of each account that you wish to delete, then click the delete button.

**To edit a user account (Administrator or active user only):**

1. On the side menu bar, select local accounts. The current user list will be displayed.
2. Click the name of the user you wish to edit. A user profile will appear.
3. Edit the user account as needed, then click *Save*.

## Managing device properties

### Viewing and changing appliance configuration information

The AutoView 3100/3200 switch can report most device properties directly through the AutoView switch web browser.

---

**NOTE:** Users can view all appliance information, but only Administrators can change settings.

---

**Table 4.2: Viewing Appliance Information**

To do this:	Select this:
Display the unit's name or type	<i>Appliance - Overview</i>
Display a list of available target devices, their type and status	<i>Target Devices</i>
Enter, change or display the unit's network address, gateway address, subnet mask, MAC address, LAN speed, DHCP enable status or ICMP ping reply status	<i>Appliance - Appliance Settings - Network</i>
Display the unit's current firmware revision for application, boot and Video FPGA	<i>Appliance - Appliance Settings - Versions</i>
Display a list of the attached AVRIQ modules and their status	<i>Appliance - Appliance Settings - Ports - AVRIQ modules</i>
Display a list of active KVM sessions and their duration	<i>Appliance - Appliance Settings - Sessions - Active</i>
Display a list of devices attached to the AutoView 3100/3200 switch	<i>Appliance - Appliance Settings - Sessions - Active</i>

**Table 4.2: Viewing Appliance Information (Continued)**

<b>To do this:</b>	<b>Select this:</b>
Display a list of devices attached to the AutoView 3100/3200 switch	<i>Appliance - Connections</i>
View the unit's part number, serial number and EID number	<i>Appliance - Properties - Identity</i>
Enter or display the unit's Site, Department and Location	<i>Appliance - Properties - Location</i>
Enable the inactivity timeout	<i>Appliance - Appliance Settings - Sessions - KVM settings</i> Then, click the <i>Enable Inactivity timeout</i> box.
Change the unit encryption level	<i>Appliance - Appliance Settings - Sessions - KVM settings</i> Then select the level of encryption desired for keyboard/mouse signals and then video signals.



## The Video Viewer

### About the Video Viewer Window

The Video Viewer is used to conduct a KVM session with the target devices attached to the AutoView switch. When you connect to a device using the Video Viewer, the target device desktop appears in a separate window containing both the local and the target device cursor. The Video Viewer window supports either a 3- or 5-button mouse.

The AutoView switch web interface software uses a Java-based program to display the Video Viewer window.

---

**NOTE:** The AutoView switch web interface uses system memory to store and display images within Video Viewer windows. Each opened Video Viewer window requires additional system memory:

- An 8-bit color setting on the client PC requires 1.4 MB of memory per Video Viewer window.
- A 16-bit color setting requires 2.4 MB and a 32-bit color setting requires 6.8 MB.

Opening more than four simultaneous Video Viewer windows may affect system performance and is not recommended. If you attempt to open more Video Viewer windows than your system memory allows, you will receive an out-of-memory error and the requested Video Viewer window will not open.

---

If the device you are attempting to access is currently being viewed by another user, you will be prompted to preempt the other user if the preemption level is equal to or greater than theirs. An appliance administrator can disconnect the other user via the Active Session page. For more information, see the *To disconnect an active KVM session (Administrator only)* procedure on page 41 in Chapter 4.

### Video Viewer Minimum Requirements

The Video Viewer requires one of the following operating systems:

- Windows 2000 Workstation or Server with Service Pack 2
- Windows Server 2003 Standard, Enterprise or Web Edition
- Window NT 4.0 Workstation or Server with Service Pack 6a
- Windows XP Home Edition or Professional
- Red Hat Enterprise Linux

The Video Viewer client requires Java version 1.4.2\_04 or later when opened from Internet Explorer, Mozilla, Netscape or Firefox browsers. The AutoView switch web interface automatically downloads and installs the Video Viewer the first time it is opened.

---

**NOTE:** The AutoView switch web interface does not install the Java Resource Engine (JRE). The JRE is available from <http://www.sun.com> as a free download.

---

## Launching a KVM Session

---

**NOTE:** When using a non-proxied connection, video performance over a slower network connection may be less than optimal. Since certain color settings (such as Grayscale) use less network bandwidth than others (such as Best Color), changing the color settings can increase video performance. For optimal video performance over a slower network connection, Avocent recommends a color setting such as Grayscale/Best Compression or Low Color/High Compression. See the the *Adjusting color depth* section on page 51 for more information.

---

### To launch a KVM session from the AutoView Explorer window:

1. Click on a device listed on the Target Devices screen to open the unit overview window.
2. Click the *KVM Session* link to open the Video Viewer in a new window.

### Session time-out

A remote session can time-out no activity has occurred in a Session window for a specified time. The session time-out value can be configured by using the Appliance KVM Session Settings window. If you specify a new time-out value, it will be used the next time the AutoView switch web interface is accessed.

### To enable, disable or configure the session time-out:

1. In the side menu, select *Unit Views - Appliance - Appliance Settings - Sessions - KVM Settings*.
2. Select the desired setting for the *Enable Activity Timeout* box.
3. If necessary, select the time limit for the inactivity timeout.

## Video Viewer Window Features

Figure 5.1 shows the Video Viewer window areas, and descriptions follow in Table 5.1 on page 48.

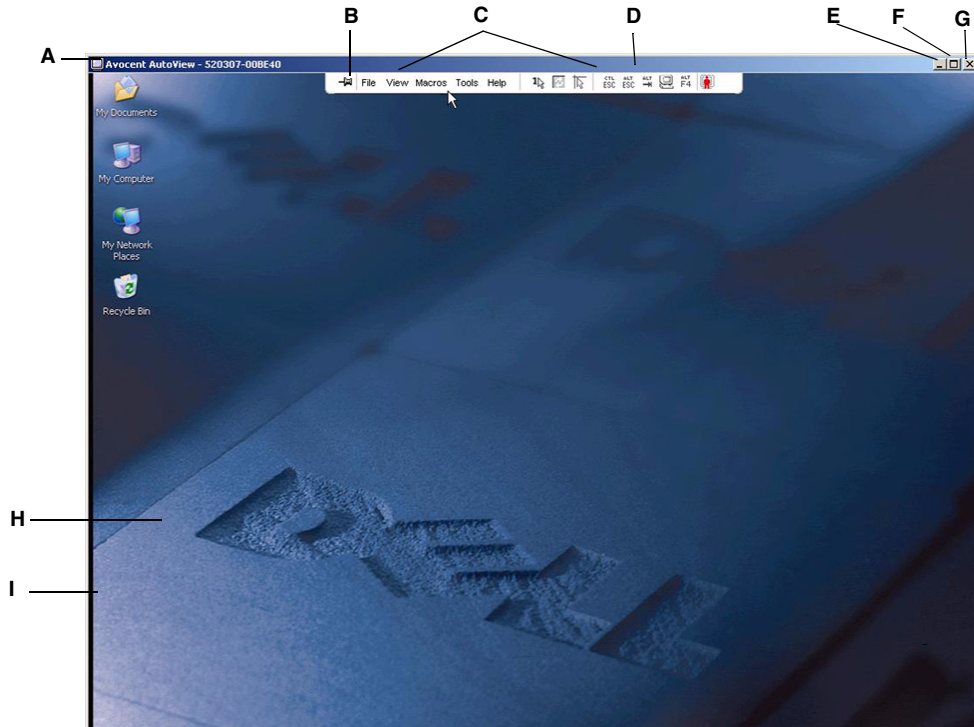

Figure 5.1: Video Viewer Window (Normal Window Mode)

Table 5.1: Video Viewer Window Description

Letter	Description
A	<b>Title Bar:</b> Displays the name of the server being viewed. When in Full Screen mode, the title bar disappears and the server name appears between the menu and toolbar.
B	<b>Thumbtack:</b> Locks the display of the menu and toolbar so that it is visible at all times.
C	<b>Menu and toolbar:</b> Enables you to access many of the features in the Video Viewer window. The menu and toolbar is in a show/hide state if the thumbtack has not been used. Place your cursor over the toolbar to display the menu and toolbar. Up to ten commands and/or macro group buttons can be displayed on the toolbar. By default, the Single Cursor Mode, Refresh, Automatic Video Adjust and Align Local Cursor buttons appear on the toolbar. For more information, see the the <i>Changing the toolbar</i> section on page 49 and the the <i>Using Macros</i> section on page 58.
D	<b>Macro buttons:</b> Commonly used keyboard sequences that can be sent to the target device.
E	<b>Minimize button:</b> Minimizes the display of the Video Viewer window into the task bar at the bottom of the local computer.
F	<b>Maximize button:</b> Changes the window to Full Screen mode, which expands the accessed device desktop to fill the entire screen. Expanding the window causes the following to occur: <ul style="list-style-type: none"> <li>• The title bar disappears.</li> <li>• The server name appears between the menu and toolbar.</li> <li>• The Maximize button changes to a Normal Window Mode button and appears on the toolbar. Clicking the button toggles the Video Viewer window to Normal Window mode.</li> <li>• The Close button appears on the toolbar.</li> </ul>
G	<b>Close button:</b> Closes the Video Viewer window (may not be present for all operating systems).
H	<b>Accessed device desktop:</b> Interacts with your device through this window.
I	<b>Frame:</b> Resizes the Video Viewer window by clicking and holding on the frame.

## Changing the toolbar

You can choose the amount of elapsed time before the toolbar hides in the Video Viewer window when it is in show/hide state (that is, not locked in place by the thumbtack).

### To specify a toolbar hide time:

1. Select *Tools - Session Options* from the Video Viewer window menu.  
-or-  
Click the *Session Options* button.

The Session Options dialog box appears.

2. Click the *Toolbar* tab.
3. Use the arrow keys to specify the number of elapsed seconds prior to hiding the toolbar.
4. Click *OK* to save your changes and close the dialog box.

## Setting the window size

---

**NOTE:** The *View - Scaling* command is not available if the Video Viewer window is in Full Screen mode or to non-primary users of a shared session.

---

When the AutoView switch web interface is used for the first time, any open Video Viewer windows display at a resolution of 1024 x 768 until the user changes the value. Each Video Viewer window can be set to a different resolution.

The AutoView switch web interface automatically adjusts the display if the window size changes during a session as long as autoscaling is enabled. If the target device resolution changes any time during a session, the display adjusts automatically.

### To change the Video Viewer window resolution:

1. Select the *View - Scaling* command.
2. Click on the desired resolution.

## Adjusting the view

Using menus or Task buttons in the Video Viewer window, you can do the following:

- Align the mouse cursors.
- Refresh the screen.
- Enable or disable Full Screen mode. When Full Screen mode is enabled, the image adjusts to fit the desktop up to a size of 1024 x 768. If the desktop has a higher resolution, the following occurs:
  - The full-screen image is centered in the desktop, and the areas surrounding the Video Viewer window are black.
  - The menu and toolbar are locked so that they are visible at all times.
- Enable automatic, full or manual scaling of the session image:
  - With full scaling, the desktop window remains fixed and the device image scales to fit the window.
  - With automatic scaling, the desktop window is sized to match the resolution of the server being viewed.
  - With manual scaling, a drop-down menu of supported image scaling resolutions is displayed.
- Change the color depth of the session image.

### To align the mouse cursors:

Click the *Align Local Cursor* button in the Video Viewer window toolbar. The local cursor should align with the cursor on the remote device.

---

**NOTE:** If cursors drift out of alignment, turn off mouse acceleration in the attached device.

---

### To refresh the screen:

Click the *Refresh Image* button in the Video Viewer window.

-or-

Select *View - Refresh* from the Video Viewer window menu.

The digitized video image is completely regenerated.

**To enable or disable full screen mode:**

1. To enable Full Screen mode, click the *Maximize* button.

-or-

Select *View - Full Screen* from the Video Viewer window menu.

The desktop window disappears and only the accessed device desktop is visible. The screen resizes up to a maximum of 1024 x 768. If the desktop has a higher resolution, then a black background surrounds the full screen image. The floating toolbar appears.

-or-

2. To disable Full Screen mode, click the *Full Screen Mode* button on the floating toolbar to return to the desktop window.

**To enable automatic, full or manual scaling:**

1. To enable automatic scaling, select *View - Scaling* from the Video Viewer window menu. The device image scales automatically.

-or-

2. To enable full scaling, select *View - Scaling* from the Video Viewer window menu. The device image scales automatically to the resolution of the server being viewed.

-or-

3. To enable manual scaling:

- a. Select *View - Scaling* from the Video Viewer window menu.

- b. Choose the dimension to scale the window. Available manual scaling sizes are as follows:

1024 x 768	768 x 576
960 x 720	704 x 528
896 x 672	640 x 480
832 x 624	

**Adjusting color depth**

The AutoView switch Dambrackas Video Compression<sup>®</sup> (DVC) algorithm enables users to adjust the number of viewable colors in a remote session window. You can choose to display more colors for the best fidelity or fewer colors to reduce the volume of data transferred on the network.

Video Viewer windows can be viewed using the Best Color Available (slower updates), Best Compression (fastest updates), a combination of Best Color and Best Compression or in Grayscale.

You can specify the color depths of individual ports and channels by selecting the *View - Color* command in a remote session window. These settings are saved individually per channel.

## Additional video adjustment

Generally, the Video Viewer window automatic adjustment features optimizes the video for the best possible view. However, users can fine-tune the video with the help of Avocent Technical Support by selecting the *Tools - Manual Video Adjust* command in the Video Viewer window menu or clicking the *Manual Video Adjust* button. This displays the Manual Video Adjust dialog box. Video adjustment is a per target setting.

Users can also verify the level of packets per second required to support a static screen by observing the packet rate located in the lower left-hand corner of the dialog box.

### To manually adjust the video quality of the window:

**NOTE:** The following video adjustments should be made only on the advice and with the help of Avocent Technical Support.

1. Select *Tools - Manual Video Adjust* from the Video Viewer window menu.  
-or-  
Click the *Manual Video Adjust* button.

The Manual Video Adjust dialog box appears. Figure 5.2 shows the dialog box. Table 5.2 on page 53 describes each element of the dialog box.

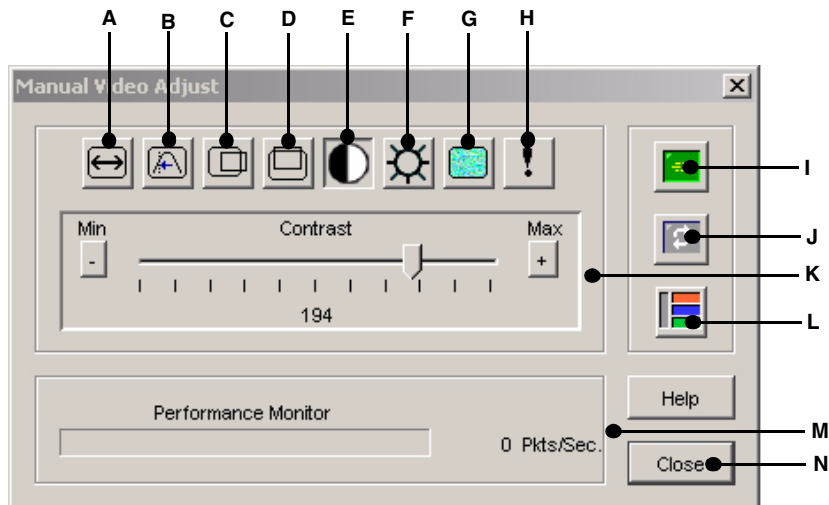

Figure 5.2: Manual Video Adjust Dialog Box



Table 5.2: Manual Video Adjust Dialog Box Descriptions

Letter	Description	Letter	Description
A	Image Capture Width	H	Pixel Noise Threshold
B	Pixel Sampling/Fine Adjust	I	Automatic Video Adjustment
C	Image Capture Horizontal Position	J	Refresh Image
D	Image Capture Vertical Position	K	Adjustment bar
E	Contrast	L	Video Test Pattern
F	Brightness	M	Performance Monitor
G	Block Noise Threshold	N	Close button

- Click the icon corresponding to the feature you wish to adjust.
- Move the Contrast slider bar and then fine-tune the setting by clicking the *Min* (-) or *Max* (+) buttons to adjust the parameter for each icon pressed. The adjustments display immediately in the Video Viewer window.
- When finished, click *Close* to exit the Manual Video Adjust dialog box.

### Image capture width, pixel sampling/fine adjust, image capture horizontal position and image capture vertical position

The Image Capture Width, Pixel Sampling/Fine Adjust, Image Capture Horizontal Position and Image Capture Vertical Position adjustments affect how the target video is captured and digitized and are seldom changed.

The image capture parameters are automatically changed by the Automatic Adjustment function. A special image is required on the target in order to make accurate adjustments independently.

### Contrast and brightness

If the image in the Video Viewer window is too dark or too light, select *Tools - Automatic Video Adjust* or click the *Automatic Video Adjust* button. This command is also available in the Video Adjustments dialog box. In most cases, this corrects video problems.

In cases where clicking on Auto Adjust several times does not set the contrast and brightness as desired, adjusting the contrast and brightness manually can help. Increase the brightness. Do not go more than 10 increments before moving the contrast. Generally, the contrast should be moved very little.

### Detection thresholds

In some cases, noise in the video transmission keeps the packets/sec count up, which is indicated by little dots changing in the area of the cursor when it is moved. Varying the threshold values may result in “quieter” screens and can improve cursor tracking.

You can modify Noise Threshold and Priority Threshold values if you are using standard video compression. You can also modify Block Noise Threshold and Pixel Noise Threshold values. You can restore default threshold values by clicking *Auto Adjust Video*.

### **Block noise threshold and pixel noise threshold**

The Block Noise Threshold and Pixel Noise Threshold values set the minimum color levels in terms of changed video blocks and pixels per thousand that are allowed.

- The Block Noise Threshold sets the minimum color change that occurs in a single video block. Increasing the value reduces the network bandwidth. Decreasing the value makes the size of these artifacts smaller.
- The Pixel Noise Threshold sets the minimum color change in a single pixel. Decreasing the value reduces the number of low-contrast artifacts, but increases network bandwidth.

See the the *Adjusting the view* section on page 50 for information about changing the color depth.

### **Automatic video adjustment**

---

**NOTE:** You can also select *Tools - Automatic Video Adjust* from the Video Viewer window menu or click the *Automatic Video Adjust* toolbar icon to automatically adjust the video.

---

In most cases, you do not need to alter the Video Settings from the default. The system automatically adjusts and uses the optimal video parameters. The AutoView switch web interface performs best when the video parameters are set such that no (0) video packets are transmitted for a static screen.

You can easily adjust your video parameters to ideal settings by clicking on the *Auto Adjust Video* button in the Manual Video Adjust dialog box.

---

**NOTE:** A green screen with yellow lettering may appear during auto-adjustment.

---

### **Refresh image**

---

**NOTE:** You can also select *View - Refresh* from the Video Viewer window menu to refresh the image.

---

Clicking the *Refresh Image* button in the Manual Video Adjust dialog box completely regenerates the digitized video image.

### **Video test pattern**

Clicking the *Video Test Pattern* button in the Manual Video Adjust dialog box toggles a display of a video test pattern. Click the *Video Test Pattern* button again to toggle back to a normal video image.

## **Adjusting mouse options**

The Video Viewer window mouse options affect cursor type, cursor mode, scaling, alignment and resetting. Mouse settings are device-specific; that is, they may be set differently for each device.

---

**NOTE:** If the device does not support the ability to disconnect and reconnect the mouse (almost all newer PCs do), then the mouse will become disabled and the device will have to be rebooted.

---

## Cursor type

The Video Viewer window offers five appearance choices for the local mouse cursor. You can also choose no cursor or the default cursor.

In Single Cursor mode, the display of the local (second) cursor in the Video Viewer window turns off and only the target device mouse pointer is visible. The only mouse movements that appear are those of the target device remote cursor. Use Single Cursor mode when there is no need for a local cursor. Figure 5.3 shows both the Remote Cursor and the Local Cursor displayed in the Video Viewer window.

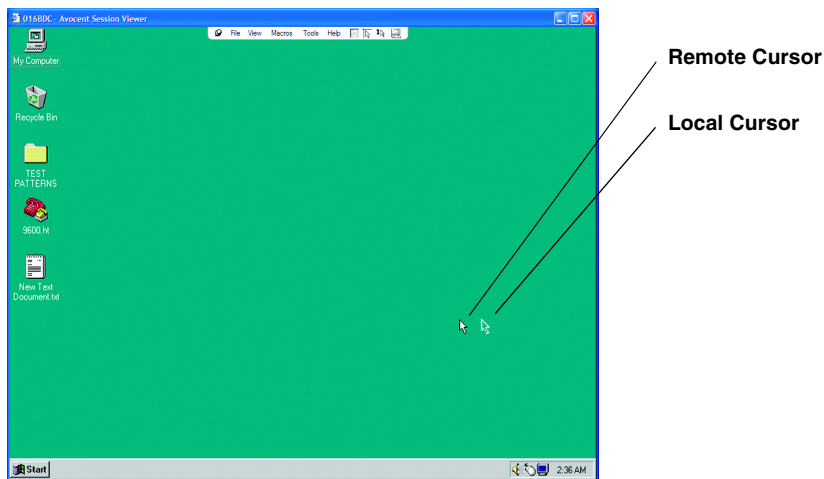

**Figure 5.3: Video Viewer Window with Local and Remote Cursors Displayed**

The cursor mode status of the Video Viewer window displays in the title bar, including the keystroke that will exit Single Cursor mode. You can define the keystroke that will exit Single Cursor mode in the Session Options dialog box.

---

**NOTE:** When using a device that captures keystrokes before they reach the client, you should avoid using those keys to restore the mouse pointer.

---

### To enter single cursor mode:

Select *Tools - Single Cursor Mode* from the Video Viewer window menu.

-or-

Click the *Single Cursor Mode* button.

The local cursor does not appear and all movements are relative to the target device.

**To select a key for exiting single cursor mode:**

1. Select *Tools - Session Options* from the Video Viewer window menu.  
-or-  
Click the *Session Options* button.  
The Session Options dialog box appears.
2. Click the *Mouse* tab.
3. Select a terminating keystroke from the drop-down menu in the Single Cursor mode area.
4. Click *OK* to save settings.

When you enable Single Cursor mode, you can press the specified key to return to Regular Desktop mode.

**To exit single cursor mode:**

Press the key on the keyboard that is identified in the title bar.

**To change the mouse cursor setting:**

1. Select *Tools - Session Options* from the Video Viewer window menu.  
-or-  
Click the *Session Options* button.  
The Session Options dialog box appears.
2. Click the *Mouse* tab.
3. Select a mouse cursor type in the Local Cursor panel.
4. Click *OK* to save settings.

**Mouse scaling**

You can choose among three preconfigured mouse scaling options or set your own custom scaling. The preconfigured settings are Default (1:1), High (2:1) or Low (1:2):

- In a 1:1 scaling ratio, every mouse movement on the desktop window sends an equivalent mouse movement to the server.
- In a 2:1 scaling ratio, the same mouse movement sends a 2X mouse movement.
- In a 1:2 scaling ratio, the value is 1/2X.

**To set mouse scaling:**

1. Select *Tools - Session Options* from the Video Viewer window menu.  
-or-  
Click the *Session Options* button.

The Session Options dialog box appears.

2. Click the *Mouse* tab.
3. To use one of the preconfigured settings, check the appropriate radio button.

-or-

To set custom scaling:

- a. Click the *Custom* radio button to enable the X and Y fields.
- b. Type a mouse scaling value in the X and Y fields. For every mouse input, the mouse movements are multiplied by the respective X and Y scaling factors. Valid input range is 0.25-3.00.

### Mouse alignment and synchronization

Because the AutoView switch web interface cannot get constant feedback from the mouse, there are times when the mouse on the AutoView switch may lose sync with the mouse on the host system. If your mouse or keyboard no longer responds properly, you can align the mouse to re-establish proper tracking.

Alignment causes the local cursor to aligned with the cursor on the remote server. Resetting causes the appliance to simulate a mouse and keyboard reconnect at the device as if you had disconnected and then reconnected them.

#### To realign the mouse:

Click the *Align Local Cursor* button in the Video Viewer window toolbar.

## Using Keyboard Pass-through

Keystrokes that a user enters when using a Video Viewer window may be interpreted in two ways, depending on the screen mode of the Video Viewer window.

- If a Video Viewer window is in Full Screen mode, all keystrokes and keyboard combinations except **Ctrl-Alt-Del** are sent to the remote server being viewed.
- If a Video Viewer window is in Regular Desktop mode, Keyboard Pass-through mode can be used to control whether the remote server or local computer recognizes certain keystrokes or keystroke combinations.

Keyboard pass-through must be specified using the Session Options dialog box. When enabled, keyboard pass-through sends all keystrokes and keystroke combinations except **Ctrl-Alt-Del** to the remote server being viewed when the Video Viewer window is active. When the local desktop is active, keystrokes and keystroke combinations entered by the user affect the local computer.

---

**NOTE:** The **Ctrl-Alt-Delete** keyboard combination can be sent only to a remote server by using a macro.

---

---

**NOTE:** The Japanese keyboard **ALT-Han/Zen** keystroke combination is always sent to a remote server regardless of the screen mode or keyboard pass-through setting.

---

**To specify keyboard pass-through:**

1. Select *Tools - Session Options* from the Video Viewer window menu.  
-or-  
Click the *Session Options* button.  
The Session Options dialog box appears.
2. Click the *General* tab.
3. Select *Pass-through all keystrokes in regular window mode*.
4. Click *OK* to save setting.

## Using Macros

The AutoView switch web interface comes pre-configured with macros for both the Windows and Sun platforms.

**To send a macro:**

Select *Macros - <desired macro>* from the Video Viewer window menu.

-or-

Select the desired macro from the buttons available on the Video Viewer menu.

## Saving the View

You can save the display of a Video Viewer either to a file or to the clipboard for pasting into a word processor or other program.

**To capture the Video Viewer window to a file:**

1. Select *File - Capture to File* from the Video Viewer window menu.  
-or-  
Click the *Capture to File* button.  
The Save As dialog box appears.
2. Enter a filename and choose a location to save the file.
3. Click *Save* to save the display to a file.

**To capture the Video Viewer window to your clipboard:**

Select *File - Capture to Clipboard* from the Video Viewer window menu.

-or-

Click the *Capture to Clipboard* button.

The image data is saved to the clipboard.

## **Closing a Video Viewer Window Session**

**To close a Video Viewer window session:**

Select *File - Exit* from the Video Viewer window.





## *Terminal Operations*

### The Console Menu

Each AutoView 3100/3200 switch may be configured at the appliance level through the Console menu interface accessed through the SETUP port on the back of the switch. All terminal commands are accessed through a terminal or PC running terminal emulation software.

### Network Configuration

#### **To configure network settings using the Console menu:**

1. When you power up your AutoView 3100/3200 switch, the switch initializes for approximately one minute. After it completes initialization, press any key on the terminal or on the PC running the terminal emulation software to access the Console menu interface shown in Figure 6.1 on page 62.

---

**NOTE:** The terminal may be connected at any time, even when the switch is already powered.

---

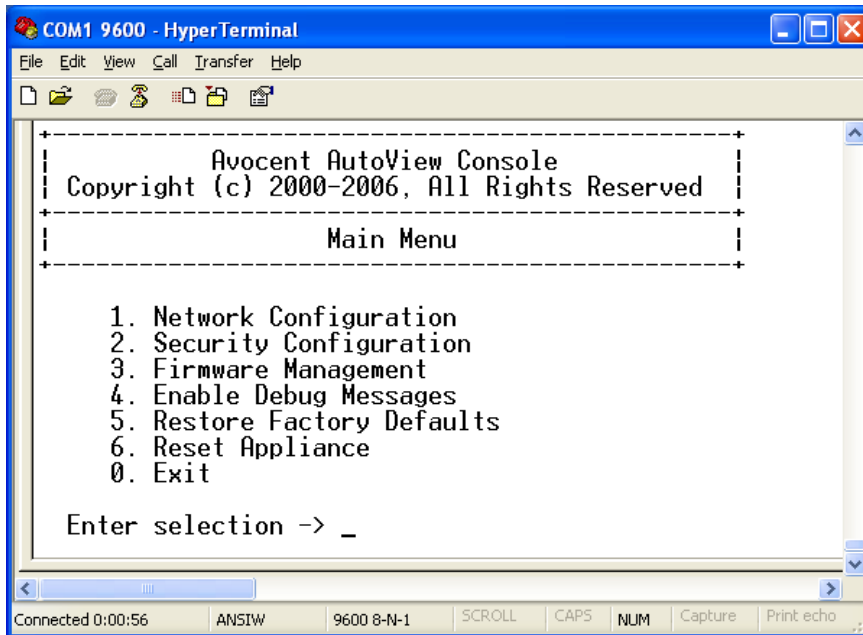

**Figure 6.1: Console Main Menu**

2. Once the Console Main menu displays, type **1** and press **Enter** to access the Network Configuration menu shown in Figure 6.2.

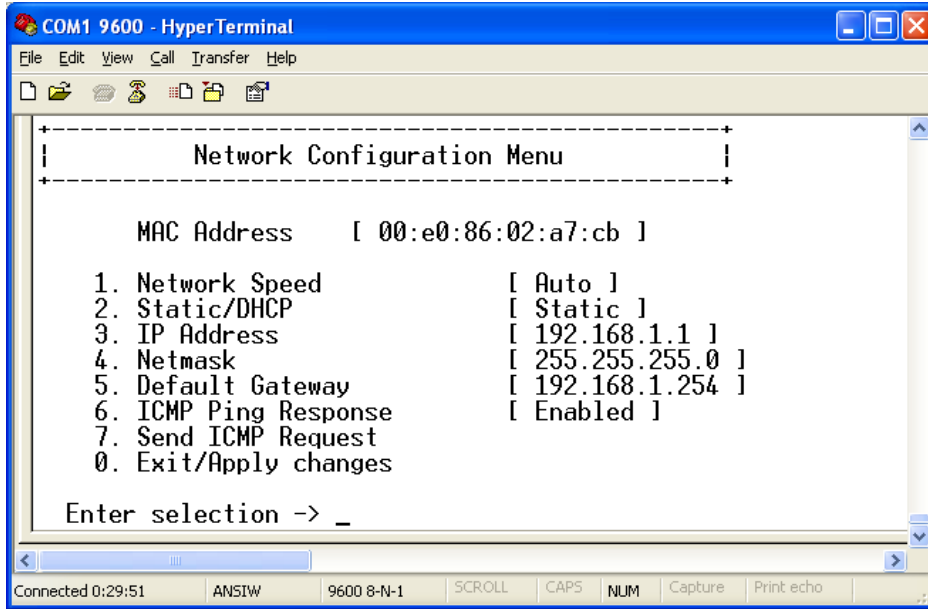

**Figure 6.2: Network Configuration Menu**

3. Type **1** and press **Enter** to set your network speed. When possible, you should set your connection manually without relying on the auto negotiate feature. After you press **Enter**, you will be returned to the Network Configuration menu.
4. Type **2** and press **Enter** to specify whether you are using a static or Dynamic Host Configuration Protocol (DHCP) address.

A static IP address may be used to provide a user-defined IP address, netmask and default gateway for the AutoView 3100/3200 switch. Avocent recommends using a static IP address for ease of configuration.

DHCP is a protocol that automates the configuration of TCP/IP-enabled computers. When DHCP is selected, the IP Address, Netmask and Default Gateway settings are automatically assigned to the AutoView 3100/3200 switch and may not be modified by a user.

If you are using the DHCP option, please configure your DHCP server to provide an IP address to the AutoView 3100/3200 switch and then skip step 5.

5. Select the remaining options from the Network Configuration menu to finish the configuration of your AutoView 3100/3200 switch with an IP address, netmask, default gateway and ping response.
6. Type **0** (zero) and press **Enter** to return to the Console Main menu.

## Other Console Main Menu Options

Besides the Network Configuration option, the Console Main menu features the following menu items: Security Configuration, Firmware Management, Enable Debug Messages, Restore Factory Defaults, Reset Appliance and Exit. Each is discussed in this section.

### Security configuration

The AutoView 3100/3200 switch contains an internal database that may be used by the AutoView Remote Operations software, the local port or the CONSOLE port if the DSView software server is unavailable.

The Security Configuration menu contains the following options:

- Local User Accounts: Add, edit or delete users to and from the AutoView 3100/3200 switch database.
- Console Password: Enable or disable using security for the console (access requires an Admin account).

### Local user accounts

---

**NOTE:** When you use the options to add, edit or delete a user, a list of existing users will appear. You may enter **N** to display the next page of users in the database or enter **P** to go back to the previous page of users.

---

#### To add a user to the AutoView 3100/3200 switch database:

1. Type **2** and press **Enter** to access the Security Configuration menu option.
2. Type **1** and press **Enter** to access the Local User Accounts menu option. A list of users already within the database will appear.
3. Type **A**.
4. When prompted, type the username you wish to add and press **Enter**.
5. You will be prompted to type a password for the user. Type a password and press **Enter**.
6. You will be prompted to re-type the password. Type the password again and press **Enter**.
7. Enter **0** (zero) to exit.

#### To rename a user in the AutoView 3100/3200 switch database:

1. From the Console Main menu, type **2** and press **Enter** to access the Security Configuration menu option.
2. Type **1** and press **Enter** to access the Local User Accounts menu option. A list of users already within the database will appear.
3. Type **E**.

4. You will be prompted to enter the number of the user you wish to rename. Type the user's number then press **Enter**.
5. Type a new username and press **Enter**.
6. Enter the password for the user, then re-enter the password to confirm it.
7. Enter **0** (zero) to exit.

**To remove a user from the AutoView 3100/3200 switch database:**

1. From the Console Main menu, type **2** and press **Enter** to access the Security Configuration menu option.
2. Type **1** and press **Enter** to access the Local User Accounts menu option. A list of users already within the database will appear.
3. Type **D**.
4. You will be prompted to enter the number of the user you wish to delete. Type the user's number then press **Enter**.
5. You will be prompted to confirm deletion of the user from the AutoView 3100/3200 switch database. Type **Y** and press **Enter** to remove the user.
6. Enter **0** (zero) to exit.

## **Console password**

If this is enabled, access to the switch's Console Main menu will require the user to log in.

## **Firmware management**

This menu contains the Flash Download selection. For more information, see *Appendix A*.

## **Enable debug messages**

This menu option turns on console status messages. Because this can significantly reduce performance, you should only enable debug messages when instructed to do so by Avocent Technical Support. When you are finished viewing the messages, press any key to exit this mode.

## **Restore factory defaults**

This menu option will restore all switch options to the default settings.

## **Reset appliance**

This menu option allows you to execute a soft reset of the AutoView 3100/3200 switch.

## **Exit**

This menu selection will return you to the ready prompt. If the Console menu interface password is enabled, you must exit the Console Main menu so that the next user will be prompted with the Username and Password login screen.



## APPENDICES

### Appendix A: Flash Upgrades

The AutoView 3100/3200 switch Flash upgrade feature allows you to update your appliance with the latest firmware available via a Trivial File Transfer Protocol (TFTP) server.

After the Flash memory is reprogrammed with the upgrade, the AutoView 3100/3200 switch performs a soft reset, which terminates all AVRIQ module sessions. A target device experiencing an AVRIQ module firmware update may not display, or may display as disconnected. The target device will appear normally when the Flash update is completed.

---

**NOTE:** During an upgrade, the AVRIQ module status indicator in the OSCAR interface Main dialog box is yellow.

---



---

**CAUTION:** Disconnecting an AVRIQ module during a firmware update or cycling power to the target device will render the module inoperable and require the AVRIQ module to be returned to the factory for repair.

---

#### To upgrade the AutoView 3100/3200 switch firmware using the Console menu interface:

---

**NOTE:** If you do not have a TFTP server, you can find several shareware and freeware programs on the Internet that you can download and install.

---

1. Visit <http://www.avocent.com/support> and download the latest Flash firmware from Avocent.
2. Save the Flash upgrade file to the appropriate directory on the TFTP server.
3. Use the supplied null modem cable to DB9 (male) adaptor to connect a terminal or PC running terminal emulation software (such as HyperTerminal) to the SETUP port on the back panel of the AutoView 3100/3200 switch. The terminal should be set to 9600 bps, 8 bits, 1 stop bit, no parity and no flow control.
4. If the AutoView 3100/3200 switch is not on, turn it on now. After approximately one minute, press any key to access the Console Main menu.
5. Select the *Firmware Management* option from the Console Main menu.

---

**NOTE:** The current version of your firmware will be displayed on the Firmware Management menu.

---

6. Type **1** and press **Enter** to access Flash Download.
7. Type the IP address of your TFTP server and press **Enter**.
8. Enter the name of the file that you downloaded from the Avocent web site.
9. Confirm the TFTP download by typing a **y** or **yes** and pressing **Enter**.
10. The AutoView 3100/3200 switch will begin the Flash upgrade process. On-screen indicators will display the upgrade progress. When the upload is complete, the AutoView 3100/3200 switch will reset and upgrade the internal subsystems.

11. Once the upgrade is complete, the login screen will appear.

---

**NOTE:** If the green LED on the back panel of the switch blinks continuously, the switch is in recovery mode.

---

**To recover from a failed Flash upgrade:**

1. Visit <http://www.avocent.com/support> and download the latest Flash firmware from Avocent.
2. Save the Flash upgrade file to the appropriate directory on the TFTP server.
3. Set up the TFTP server with the server IP address 192.168.1.254.
4. Rename the download file to AV3x00.fl and place it into the TFTP root directory of the TFTP server.
5. If the AutoView switch is not on, turn it on now.
6. The recovery process should start automatically.



---

## Appendix B: Using AVRIQ-SRL modules

The AVRIQ-SRL module is a serial-to-VGA converter which permits VT100-capable devices to be viewed from the AutoView 3100/3200 switch local port or by using the on-board web interface. The actual serial data is not accessed, but is merely displayed. All serial data coming from the target device is displayed in a VT100 window, placed into a video buffer and sent to the AutoView 3100/3200 switch as though it came from a VGA target. Likewise, keystrokes entered on a keyboard are sent to the attached device as though they were typed upon a VT100 terminal.

### AVRIQ-SRL module modes

The following modes can be accessed from the AVRIQ-SRL module:

- On-Line: This mode enables you to send and receive serial data.
- Configuration: This mode enables you to specify AutoView 3100/3200 switch communication parameters, the appearance of the Terminal Applications menu and key combinations for specific actions and macros.
- History: This mode enables you to review serial data.

### Configuring the AVRIQ-SRL module

---

**NOTE:** The AVRIQ-SRL module is a DCE device and only supports VT100 terminal emulation.

---

Pressing **Ctrl-F8** will activate the Configuration screen of the AVRIQ module's Terminal Applications menu, which enables you to configure your AVRIQ-SRL module.

---

**NOTE:** When any Terminal Applications menu is active, pressing **Enter** saves changes and returns you to the previous screen. Pressing **Escape** returns you to the previous screen without saving changes.

---

Within the Terminal Applications menu's Configuration screen, you can modify the following options:

- Baud Rate: This option allows you to specify the serial port communications speed. Available options are 300, 1200, 2400, 9600, 19,200, 34,800, 57,600 or 115,200 bps. The default value is 9600.
- Parity: This option allows you to specify the serial port's communications parity. Available options are EVEN, ODD or NONE. The default value is NONE.
- Flow Control: This option allows you to specify the type of serial flow control. Available options are NONE, XOn/XOff (software) and RTS/CTS (hardware). The default value is NONE. If you select a bps rate of 115,200, the only available flow control is RTS/CTS (hardware).
- AutoView/CD Mode: This option allows you to control how the AutoView 3100/3200 switch and CD lines operate. Available options are Always on and Toggle. When in Toggle mode, AutoView and CD lines are turned off for one-half second and then turned on each time a module is selected or deselected. The default value is Always on.

- **Enter Sends:** This option enables you to specify the keys that are transmitted when **Enter** is pressed. Available options are <CR> (Enter), which moves the cursor to the left side of the screen, or <CR><LF> (Enter-Linefeed), which moves the cursor to the left side of the screen and down one line.
- **Received:** This option enables you to specify how the module translates a received **Enter** character. Available options are <CR> (Enter) or <CR><LF> (Enter-Linefeed).
- **Background:** This option changes the screen's background color. The currently-selected color displays in the option line as it is changed. Available colors are Black, Light Grey, Yellow, Green, Teal, Cyan, Blue, Dark Blue, Purple, Pink, Orange, Red, Maroon and Brown. The default color is Black. This value cannot be identical to the Normal Text or Bold Text value.
- **Normal Text:** This option changes the screen's normal text color. The currently-selected color displays in the option line as it is changed. Available colors are Grey, Light Grey, Yellow, Green, Teal, Cyan, Blue, Dark Blue, Purple, Pink, Orange, Red, Maroon and Brown. The default color is Grey. This value cannot be identical to the Bold Text or Background value.
- **Bold Text:** This option changes the screen's bold text color. The currently-selected color displays in the option line as it is changed. Available colors are White, Yellow, Green, Teal, Cyan, Blue, Dark Blue, Purple, Pink, Orange, Red, Maroon, Brown and Light Grey. The default color is White. This value cannot be identical to the Normal Text or Background value.
- **Screen Size:** This option allows you to specify the screen's text width size. Available values are widths of 80 columns or 132 columns. The length for both widths is 26 lines.

The following Terminal Application menu's Configuration screen options enable you to define the function keys that will perform a selected action. To specify a new function key, press and hold the **Ctrl** key, then press the function key that you want to associate with the action. For example, if you want to change the Configuration (Config) Key Sequences option from <CTRL-F8> to <CTRL-F7>, press and hold the **Ctrl** key and then press **F7**.

- **Config Key Sequences:** This option allows you to define the key combination that causes the Terminal Application menu's Configuration screen to appear. The default key sequence is **Ctrl-F8**.
- **On-Line Key Sequence:** This option allows you to define the key sequence that displays the On-Line mode. The default key sequence is **Ctrl-F10**.
- **Help Key Sequence:** This option allows you to define the key combination that displays the Help System screen. The default key sequence is **Ctrl-F1**.
- **History Key Sequence:** This option allows you to define the key combination that enables History mode. The default key sequence is **Ctrl-F9**.
- **Clear History Key Sequence:** This option allows you to define the key combination that clears the history buffer while in History mode. The default key sequence is **Ctrl-F11**.
- **Break Key Sequence:** This option allows you to configure the key combination that generates a break condition. The default key sequence is **Alt-B**.

**To configure an AVRIQ-SRL module:**

1. Press **Ctrl-F8**. The Configuration Screen will appear.
2. Select a parameter to change. You can navigate the Configuration Screen using the **Up Arrow** and **Down Arrow** keys.
3. Modify the selected value using the **Left Arrow** and **Right Arrow** keys.
4. Repeat steps 2 and 3 to modify additional values.
5. Press **Enter** to save your changes and exit the Configuration Screen.  
-or-  
Press **Escape** to exit the Configuration Screen without saving the changes.

**Creating an AVRIQ-SRL module macro**

Pressing the **Page Down** key when the Terminal Applications menu's configuration screen is displayed will provide access to the Macro Configuration screen. The AVRIQ-SRL module can be configured with up to 10 macros. Each macro can be up to 128 characters in length.

**To create a macro:**

1. Select the AVRIQ-SRL module you wish to configure and press **Ctrl-F8** to activate the Terminal Applications menu's Configuration screen.
2. When the Terminal Applications menu appears, press **Page Down** to view the Macro Configuration screen. The Macro Configuration screen shows the 10 available macros and the associated key sequences, if any, for each.
3. Using the **Up Arrow** and **Down Arrow** keys, scroll to an available macro number and highlight the listed keystroke sequence. Type the new macro keystroke sequence over the default. Any combination of **Ctrl** or **Alt** and a single key may be used. When you have finished entering the keystroke sequence that will activate the new macro, press the **Down Arrow** key.
4. On the line below the macro keystroke sequence you just entered, type the keystroke sequence that you wish the macro to perform.
5. Repeat steps 3 and 4 to configure additional macros.
6. When finished, press **Enter** to return to the previous screen.

**Using History mode**

History mode allows you to examine the contents of the history buffer, which contains the events that have occurred.

The AVRIQ-SRL module maintains a buffer containing 240 lines minimum, or 10 screens, of output. When the history buffer is full, it will add new lines at the bottom of the buffer and delete the oldest lines at the top of the buffer.

---

**NOTE:** The Config Key Sequence, On-Line Key Sequence and Clear History Key Sequence used in the following procedure are the default values. These key combinations can be changed using the Terminal Applications menu.

---

**To use History mode:**

1. Press **Ctrl-F9**. The mode will display as History.
2. Press one of the following key combinations to perform the indicated action:
  - **Home**: Move to the top of the buffer.
  - **End**: Move to the bottom of the buffer.
  - **Page Up**: Move up one buffer page.
  - **Page Down**: Move down one buffer page.
  - **Up Arrow**: Move up one buffer line.
  - **Down Arrow**: Move down one buffer line.
  - **Ctrl-F8**: Enters Configuration mode. The Configuration screen will appear.
  - **Ctrl-F9**: While in Configuration mode, return to the previous screen with History mode enabled.
  - **Ctrl-F10**: While in Configuration mode, return to the previous screen with On-Line mode enabled.
  - **Ctrl-F11**: Clears the history buffer. If you choose this option, a warning screen will appear. Press **Enter** to delete the history buffer, or **Escape** to cancel the action. The previous screen will reappear.
3. When finished, press **Ctrl-F10** to exit History mode and return to On-Line mode.

**AVRIQ-SRL module pinouts**

Table B.1 lists the pinouts for the AVRIQ-SRL module.

**Table B.1: AVRIQ-SRL Module Pinouts**

DB9-F Pin	Host Signal Name Description	Signal Flow	SRL Signal Name Description
1	DCD - Data Carrier Detect	Out of SRL	DTR - Data Terminal Ready
2	RXD - Receive Data	Out of SRL	TXD - Transmit Data
3	TXD - Transmit Data	In to SRL	RXD - Receive Data
4	DTR - Data Terminal Ready	In to SRL	AutoView - Data Set Ready
5	GND - Signal Ground	N/A	GND - Signal Ground
6	AutoView - Data Set Ready	Out of SRL	DTR - Data Terminal Ready
7	RTS - Request to Send	In to SRL	CTS - Clear to Send
8	CTS - Clear to Send	Out of SRL	RTS - Request to Send
9	N/C - Not Connected	N/A	N/C - Not Connected

## Appendix C: UTP Cabling

The AutoView 3100/3200 switching systems utilize UTP cabling. This appendix discusses various aspects of connection media. The performance of a AutoView 3100/3200 switching system depends on high quality connections. Poor quality or poorly installed or maintained cabling can diminish AutoView switching system performance.

---

**NOTE:** This appendix is for information purposes only. Please consult with your local code officials and/or cabling consultants prior to any installation.

---

### UTP copper cabling

The following are basic definitions for the three types of UTP cabling that the AutoView switch supports:

- CAT 5 UTP (4-pair) high performance cable consists of twisted pair conductors, used primarily for data transmission. The twisting of the pairs gives this cable some immunity from the infiltration of unwanted interference. CAT 5 cable is generally used for networks running at 10 or 100 Mbps.
- CAT 5E (enhanced) cable has the same characteristics as CAT 5, but is manufactured to somewhat more stringent standards.
- CAT 6 cable is manufactured to tighter requirements than CAT 5E cable. CAT 6 has higher measured frequency ranges and significantly better performance requirements than CAT 5E cable at the same frequencies.

### Wiring standards

There are two supported wiring standards for 8-conductor (4-pair) RJ-45 terminated UTP cable: EIA/TIA 568A and B. These standards apply to installations utilizing CAT 5, 5E and 6 cable specifications. The AutoView 3100/3200 switching system supports either of these wiring standards. Table C.1 describes the standards for each pin.

**Table C.1: UTP Wiring Standards**

Pin	EIA/TIA 568A	EIA/TIA 568B
1	white/green	white/orange
2	green	orange
3	white/orange	white/green
4	blue	blue
5	white/blue	white/blue
6	orange	green
7	white/brown	white/brown
8	brown	brown

## Cabling installation, maintenance and safety tips

The following is a list of important safety considerations that should be reviewed prior to installing or maintaining your cables:

- Keep all CAT 5 runs to a maximum of 10 meters each.
- Maintain the twists of the pairs all the way to the point of termination, or no more than one-half inch untwisted. Do not skin off more than one inch of jacket while terminating.
- If bending the cable is necessary, make it gradual with no bend sharper than a one inch radius. Allowing the cable to be sharply bent or kinked can permanently damage the cable's interior.
- Dress the cables neatly with cable ties, using low to moderate pressure. Do not over tighten ties.
- Cross-connect cables where necessary, using rated punch blocks, patch panels and components. Do not splice or bridge cable at any point.
- Keep CAT 5 cable as far away as possible from potential sources of EMI, such as electrical cables, transformers and light fixtures. Do not tie cables to electrical conduits or lay cables on electrical fixtures.
- Always test every installed segment with a cable tester. "Toning" alone is not an acceptable test.
- Always install jacks so as to prevent dust and other contaminants from settling on the contacts. The contacts of the jack should face up on the flush mounted plates, or left/right/down on surface mount boxes.
- Always leave extra slack on the cables, neatly coiled in the ceiling or nearest concealed location. Leave at least five feet at the work outlet side and 10 feet at the patch panel side.
- Choose either 568A or 568B wiring standard before beginning. Wire all jacks and patch panels for the same wiring scheme. Don't mix 568A and 568B wiring in the same installation.
- Always obey all local and national fire and building codes. Be sure to firestop all cables that penetrate a firewall. Use plenum rated cable where it is required.

## Appendix D: Technical Specifications

Table D.1 lists the technical specifications for the AutoView 3100/3200 switch.

**Table D.1: AutoView 3100/3200 Switch Product Specifications**

<b>Server Ports</b>	
Number	16 (AutoView 3100/3200 switches)
Types	AVRIQ-PS/2, AVRIQ-USB, AVRIQ-USB2, AVRIQ-USB2L, AVRIQ-VSN (Sun VGA), and AVRIQ-SRL modules
Connectors	RJ-45
Sync Types	Separate horizontal and vertical
Plug and Play	DDC2B
Video Resolution	640 x 480 @ 60 Hz (Local Port and Remote Port Minimum) 800 x 600 @ 75 Hz 960 x 700 @ 75 Hz 1024 x 768 @ 75 Hz 1280 x 1024 @ 75 Hz (Remote Port Maximum using an AVRIQ module)
Supported Cabling	4-pair UTP CAT 5 or CAT 6, 10 meters maximum length
<b>SETUP Port</b>	
Number	1
Type	Serial RS-232
Connector	RJ-45 with RJ-45 to DB-9 (female) adaptor
<b>Network Connection</b>	
Number	1
Type	Ethernet: IEEE 802.3 2002 Edition - 10BaseT, 100BaseT, 1000BaseT
Connector	RJ-45
<b>Local Port</b>	
Number	1
Type	PS/2, USB and VGA
Connectors	PS/2 MiniDIN, USB 2.0 and 15-pin D-Sub
<b>USB Device Port</b>	
Number	4
Type	USB 2.0
<b>Dimensions</b>	
Height x Width x Depth	1.72 x 17.00 x 10.98 in; 1U form factor (4.37 x 43.18 x 27.08 cm)
Weight	7.3 lbs (3.31kg) without cables

**Table D.1: AutoView 3100/3200 Switch Product Specifications (Continued)**

<b>Power Supply</b>	
AC-input Power	40 W maximum
AC-input Range	100 - 240 VAC
AC-input Current Rating	0.5A
AC-input Cable	18 AWG three-wire cable, with a three-lead IEC-320 receptacle on the power supply end and a country-dependent plug on the power resource end
AC Frequency	50 - 60 Hz autosensing
<b>Ambient Atmospheric Condition Ratings</b>	
Temperature	32 to 104 degrees Fahrenheit (0 to 50 degrees Celsius) operating; -4 to 158 degrees Fahrenheit (-20 to 70 degrees Celsius) nonoperating
Humidity	10 - 95% noncondensing
<b>Safety and EMC Approvals and Markings</b>	
UL, FCC, cUL, ICES-003, CE, VCCI, GS, MIC, C-Tick, GOST	
<p>Safety certifications and EMC certifications for this product are obtained under one or more of the following designations: CMN (Certification Model Number), MPN (Manufacturer's Part Number) or Sales Level Model designation. The designation that is referenced in the EMC and/or safety reports and certificates are printed on the label applied to this product.</p>	



## Appendix E: Sun Advanced Key Emulation

Certain keys on a standard Type 5 (US) Sun keyboard can be emulated by key press sequences on a PS/2 keyboard. To enable Sun Advanced Key Emulation mode and use these keys, press and hold **Ctrl+Shift+Alt** and then press the **Scroll Lock** key. The *Scroll Lock* LED blinks. Use the indicated keys in Table E.1 as you would use the advanced keys on a Sun keyboard.

**Table E.1: Sun Key Emulation**

Sun Key (US)	PS/2 Key to Enable Sun Key Emulation
Compose	Application <sup>(1)</sup>
Compose	keypad
Power	F11
Open	F7
Help	Num Lock
Props	F3
Front	F5
Stop	F1
Again	F2
Undo	F4
Cut	F10
Copy	F6
Paste	F8
Find	F9
Mute	keypad /
Vol.+	keypad +
Vol.-	keypad -
Command (left) <sup>(2)</sup>	F12
Command (left) <sup>(2)</sup>	Win (GUI) left <sup>(1)</sup>
Command (right) <sup>(2)</sup>	Win (GUI) right <sup>(1)</sup>

(1)Windows 95 104-key keyboard.

(2)The Command key is the Sun Meta (diamond) key.

For example: For **Stop + A**, press and hold **Ctrl+Shift+Alt** and press **Scroll Lock**, then **F1 + A**.

These key combinations will work with the AVRIQ-USB module (if your Sun system comes with a USB port) as well as the Sun AVRIQ-VSN and AVRIQ-WSN modules. With the exception of **F12**, these key combinations are not recognized by Microsoft Windows. Using **F12** performs a Windows key press.

When finished, press and hold **Ctrl+Shift+Alt** and then press the **Scroll Lock** key to toggle Sun Advanced Key Emulation mode off.

## Special considerations for Japanese Sun USB and Korean Sun USB keyboards (AVRIQ-USB modules only)

Japanese Sun USB and Korean Sun USB keyboards assign usage IDs for certain keys that differ from standard USB usage IDs. If AVRIQ-USB modules are attached to your Sun servers, the Han/Zen and Katakana/Hiragana keys on Japanese Sun USB keyboards and Hangul and Hanja keys on Korean Sun USB keyboards must be accessed using alternate keystrokes.

Due to these keyboard-specific differences, keyboard mapping inconsistencies may be encountered when switching between target devices using Sun AVRIQ-VSN and AVRIQ-WSN modules and target devices using AVRIQ-USB modules. These keys function normally if your Sun servers are attached to the AutoView 3100/3200 switch using an AVRIQ-VSN or AVRIQ-WSN module.

Table E.2 lists the keyboard mapping that will take place when an AVRIQ-USB module is used in this setting.

**Table E.2: PS/2-to-USB Keyboard Mappings**

PS/2 Keyboard	USB Usage ID	Sun USB Keyboard	Korean Sun USB Keyboard	Japanese Sun USB Keyboard
Right-Alt	0xE6	AltGraph	Hangul	Katakana/Hiragana
Windows Application	0x65	Compose	Hanja	Compose
Hangul	0x90	N/A	N/A	N/A
Hanja	0x91	N/A	N/A	N/A
Katakana/Hiragana	0x88	N/A	N/A	Han/Zen
Han/Zen	0x35	` ~	` ~	N/A

## Appendix F: Technical Support

Our Technical Support staff is ready to assist you with any installation or operating issues you encounter with your Avocent product. If an issue should develop, follow the steps below for the fastest possible service.

**To resolve an issue:**

1. Check the pertinent section of the manual to see if the issue can be resolved by following the procedures outlined.
2. Check our web site at [www.avocent.com/support](http://www.avocent.com/support) to search the knowledge base or use the online service request.
3. Call the Avocent Technical Support location nearest you.









# **Commutateur AutoView<sup>®</sup>**

## **3100/3200**

### **Guide d'installation et d'utilisation**

Avocent, le logo Avocent, The Power of Being There, Dambrackas Video Compression et AutoView et OSCAR sont des marques déposées d'Avocent Corporation ou de ses filiales. Toutes les autres marques sont la propriété exclusive de leurs détenteurs respectifs.

© 2006 Avocent Corporation. Tous droits réservés. 590-640-616A.



### **Instructions**

Ce symbole est destiné à attirer votre attention sur la présence de consignes importantes liées au fonctionnement et à la maintenance (entretien) dans la documentation accompagnant le matériel.



### **Tension dangereuse**

Ce symbole est destiné à vous avertir de la présence de « tensions dangereuses » non isolées à l'intérieur de l'appareil pouvant être suffisamment élevées pour constituer un risque de choc électrique pour les individus.



### **Sous tension**

Ce symbole indique que la commande principale de marche/arrêt est sur marche.



### **Hors tension**

Ce symbole indique que la commande principale de marche/arrêt est sur arrêt.



### **Connexion de protection à la terre**

Ce symbole indique que l'équipement doit être relié à la terre avant d'être branché.



# TABLE DES MATIÈRES

<b>Liste des Figures.....</b>	<b>vii</b>
<b>Liste des Tableaux.....</b>	<b>ix</b>
<b>Chapitre 1 : Présentation du produit.....</b>	<b>1</b>
<i>Caractéristiques et avantages.....</i>	<i>1</i>
<i>Réduction de l'encombrement dû aux câbles .....</i>	<i>2</i>
<i>Interface Web intégrée.....</i>	<i>2</i>
<i>Mesures de sécurité .....</i>	<i>4</i>
<i>Sécurité relative au montage en rack .....</i>	<i>4</i>
<b>Chapitre 2 : Installation .....</b>	<b>5</b>
<i>Connectivité du commutateur AutoView.....</i>	<i>5</i>
<i>Démarrage.....</i>	<i>5</i>
<i>Installation.....</i>	<i>6</i>
<i>Connexion du commutateur AutoView 3100/3200 .....</i>	<i>8</i>
<i>Vérification des connexions .....</i>	<i>9</i>
<i>Commutateur AutoView 3100/3200.....</i>	<i>9</i>
<i>Configuration de l'interface Web .....</i>	<i>10</i>
<i>Réglage des paramètres de la souris sur les équipements cibles .....</i>	<i>10</i>
<b>Chapitre 3 : Fonctionnement de la voie locale.....</b>	<b>11</b>
<i>Contrôle du système par la voie locale.....</i>	<i>11</i>
<i>Visualisation et sélection des voies et des serveurs.....</i>	<i>11</i>
<i>Visualisation de l'état du système de commutation AutoView 3100/3200 .....</i>	<i>13</i>
<i>Navigation dans l'interface OSCAR.....</i>	<i>15</i>
<i>Fonctions de configuration de l'interface OSCAR.....</i>	<i>16</i>
<i>Gestion des tâches des serveurs à l'aide de l'interface OSCAR.....</i>	<i>31</i>
<b>Chapitre 4 : Utilisation de l'interface Web .....</b>	<b>37</b>
<i>Présentation de l'interface Web du commutateur AutoView 3100/3200.....</i>	<i>37</i>
<i>Visualisation et sélection des voies et des serveurs.....</i>	<i>37</i>
<i>À propos de la fenêtre de l'explorateur du commutateur AutoView .....</i>	<i>38</i>
<i>Utilisation de la barre de navigation latérale .....</i>	<i>39</i>
<i>Utilisation de la barre d'options supérieure .....</i>	<i>40</i>

<i>Lancement d'une session KVM</i> .....	41
<i>Gestion d'un équipement à partir de l'interface Web du commutateur AutoView</i> .....	41
<i>Gestion des comptes locaux</i> .....	42
<i>Gestion des propriétés des équipements</i> .....	43
<b>Chapitre 5 : Visualiseur vidéo</b> .....	<b>45</b>
<i>À propos de la fenêtre du visualiseur vidéo</i> .....	45
<i>Configuration requise pour l'utilisation du visualiseur vidéo</i> .....	45
<i>Lancement d'une session KVM</i> .....	46
<i>Caractéristiques de la fenêtre du visualiseur vidéo</i> .....	47
<i>Modification de la barre d'outils</i> .....	49
<i>Réglage de la taille de la fenêtre</i> .....	49
<i>Réglage de l'affichage</i> .....	50
<i>Réglage de la profondeur d'échantillonnage</i> .....	51
<i>Réglage vidéo supplémentaire</i> .....	52
<i>Réglage des options de la souris</i> .....	55
<i>Transmission des raccourcis clavier</i> .....	58
<i>Utilisation de macros</i> .....	59
<i>Enregistrement de l'image</i> .....	59
<i>Fermeture d'une session du visualiseur vidéo</i> .....	60
<b>Chapitre 6 : Utilisation de la voie terminal</b> .....	<b>61</b>
<i>Menu de la console</i> .....	61
<i>Configuration du réseau</i> .....	61
<i>Autres options du menu principal de la console</i> .....	64
<i>Security configuration (Configuration de la sécurité)</i> .....	64
<i>Local user accounts (Comptes utilisateurs locaux)</i> .....	64
<i>Console password (Mot de passe de la console)</i> .....	65
<i>Firmware management (Gestion du firmware)</i> .....	65
<i>Enable debug messages (Activation des messages de débogage)</i> .....	65
<i>Restore factory defaults (Rétablissement des paramètres par défaut)</i> .....	66
<i>Reset appliance (Réinitialisation du commutateur)</i> .....	66
<i>Exit (Quitter)</i> .....	66

---

<b>Annexes .....</b>	<b>67</b>
<i>Annexe A : Mises à jour Flash.....</i>	<i>67</i>
<i>Annexe B : Utilisation des modules AVRIQ-SRL.....</i>	<i>69</i>
<i>Annexe C : Câblage UTP.....</i>	<i>74</i>
<i>Annexe D : Spécifications techniques.....</i>	<i>76</i>
<i>Annexe E : Émulation des touches avancées du clavier Sun.....</i>	<i>78</i>
<i>Annexe F : Assistance technique .....</i>	<i>80</i>



## LISTE DES FIGURES

<i>Figure 1.1 : Exemple de configuration du commutateur AutoView 3100/3200</i> .....	3
<i>Figure 2.1 : Configuration de base du commutateur AutoView 3100</i> .....	7
<i>Figure 3.1 : Boîte de dialogue Principal de l'interface OSCAR</i> .....	12
<i>Figure 3.2 : Boîte de dialogue Configuration de l'interface OSCAR</i> .....	17
<i>Figure 3.3 : Boîte de dialogue Noms de l'interface OSCAR</i> .....	18
<i>Figure 3.4 : Boîte de dialogue Modifier nom de l'interface OSCAR</i> .....	19
<i>Figure 3.5 : Boîte de dialogue Équipements de l'interface OSCAR</i> .....	20
<i>Figure 3.6 : Boîte de dialogue Modif. équip. de l'interface OSCAR</i> .....	21
<i>Figure 3.7 : Boîte de dialogue Menu de l'interface OSCAR</i> .....	22
<i>Figure 3.8 : Boîte de dialogue Indicateur de l'interface OSCAR</i> .....	23
<i>Figure 3.9 : Boîte de dialogue Fixer position</i> .....	24
<i>Figure 3.10 : Boîte de dialogue Diffusion de l'interface OSCAR</i> .....	25
<i>Figure 3.11 : Boîte de dialogue Balayage de l'interface OSCAR</i> .....	26
<i>Figure 3.12 : Boîte de dialogue Commandes de l'interface OSCAR</i> .....	28
<i>Figure 3.13 : Boîte de dialogue Écon. d'écran de l'interface OSCAR</i> .....	29
<i>Figure 3.14 : Boîte de dialogue Clavier de l'interface OSCAR</i> .....	31
<i>Figure 3.15 : Boîte de dialogue Commandes de l'interface OSCAR</i> .....	32
<i>Figure 3.16 : Boîte de dialogue État utilisateur de l'interface OSCAR</i> .....	33
<i>Figure 3.17 : Boîte de dialogue Déconnexion de l'interface OSCAR</i> .....	33
<i>Figure 3.18 : Boîte de dialogue Version de l'interface OSCAR</i> .....	35
<i>Figure 3.19 : Boîte de dialogue Sélection AVRIQ</i> .....	35
<i>Figure 3.20 : Boîte de dialogue Version AVRIQ</i> .....	36
<i>Figure 4.1 : Fenêtre de l'explorateur du commutateur AutoView d'Avocent</i> .....	38
<i>Figure 4.2 : Barre de navigation latérale</i> .....	39
<i>Figure 5.1 : Fenêtre du visualiseur vidéo (mode d'affichage normal)</i> .....	47
<i>Figure 5.2 : Boîte de dialogue Manual Video Adjust (Réglage vidéo manuel)</i> .....	53
<i>Figure 5.3 : Curseurs local et distant affichés dans la fenêtre du visualiseur vidéo</i> .....	56
<i>Figure 6.1 : Menu principal de la console</i> .....	62
<i>Figure 6.2 : Menu Network Configuration (Configuration réseau)</i> .....	63



## LISTE DES TABLEAUX

<i>Tableau 3.1 : Fonctions de la boîte de dialogue Principal .....</i>	<i>12</i>
<i>Tableau 3.2 : Symboles d'état utilisés dans l'interface OSCAR.....</i>	<i>13</i>
<i>Tableau 3.3 : Concepts de base de la navigation dans OSCAR.....</i>	<i>15</i>
<i>Tableau 3.4 : Fonctions de configuration de l'interface OSCAR.....</i>	<i>16</i>
<i>Tableau 3.5 : Indicateurs d'état de l'interface OSCAR.....</i>	<i>23</i>
<i>Tableau 3.6 : Commandes permettant de gérer les tâches de routine des équipements cibles.....</i>	<i>31</i>
<i>Tableau 4.1 : Description des zones de la fenêtre de l'explorateur du commutateur AutoView ....</i>	<i>39</i>
<i>Tableau 4.2 : Affichage des informations relatives au matériel.....</i>	<i>44</i>
<i>Tableau 5.1 : Description de la fenêtre du visualiseur vidéo .....</i>	<i>48</i>
<i>Tableau 5.2 : Description de la boîte de dialogue Manual Video Adjust (Réglage vidéo manuel).....</i>	<i>53</i>
<i>Tableau B.1 : Brochage du module AVR1Q-SRL.....</i>	<i>73</i>
<i>Tableau C.1 : Normes de câblage UTP.....</i>	<i>74</i>
<i>Tableau E.1 : Émulation des touches du clavier Sun .....</i>	<i>78</i>
<i>Tableau E.2 : Mappages de touches PS/2-USB.....</i>	<i>79</i>





## *Présentation du produit*

### **Caractéristiques et avantages**

Les commutateurs AutoView<sup>®</sup> d'Avocent allient les technologies analogique et numérique afin de permettre un contrôle flexible et centralisé des serveurs du centre de données. Ils permettent aux clients de bénéficier d'une réduction significative du volume des câbles, d'un accès à distance sécurisé et d'une gestion flexible des serveurs depuis n'importe quel endroit, à n'importe quel moment.

Chaque commutateur AutoView 3100/3200 présente les caractéristiques suivantes :

- Un commutateur KVM (Keyboard, Video and Mouse) montable en rack et configurable pour une connectivité analogique (locale) ou numérique (distante).
- Une prise en charge des claviers et souris USB.
- Une résolution vidéo atteignant jusqu'à 1280 x 1024 pour les utilisateurs distants.
- Une qualité vidéo améliorée atteignant jusqu'à 1600 x 1200 pour les utilisateurs locaux par l'intermédiaire des voies vidéo.
- Des voies périphériques utilisateur pour clavier et souris PS/2 et USB.
- Un accès aux équipements cibles par une voie LAN 1000BaseT.
- Un accès aux équipements cibles directement par une voie locale.

Le commutateur AutoView 3100/3200 offre un contrôle et une gestion flexibles des équipements cibles depuis n'importe quel endroit dans le monde.

## Réduction de l'encombrement dû aux câbles

La densité des serveurs augmente sans cesse et l'encombrement des câbles reste l'un des principaux problèmes des administrateurs de réseau. Les commutateurs AutoView 3100/3200 réduisent considérablement le volume de câbles KVM dans le rack grâce au module AVRIQ innovant et au câblage UTP (à paires torsadées non blindées) CAT 5 unique.

Le module AVRIQ est alimenté directement par le serveur et offre la fonction Keep Alive même si le commutateur AutoView 3100/3200 n'est pas alimenté.

Le module AVRIQ-SRL (série) est un équipement DCE servant d'interface principale entre un équipement série et un commutateur AutoView 3100/3200. Il permet l'émulation de terminal VT100, la suppression des interruptions et l'historique des voies sous un format modulaire compact et pratique.

## Interface Web intégrée

Le commutateur AutoView 3100/3200 intègre également une interface Web permettant de gérer toutes les tâches de commutation KVM. Offrant un accès sécurisé « par simple clic » dans un navigateur Web à tout équipement relié, l'interface Web du commutateur AutoView fournit un visualiseur vidéo permettant de contrôler en temps réel les fonctions du clavier, du moniteur et de la souris des équipements cibles reliés. Pour de plus amples informations, reportez-vous au chapitre 4.

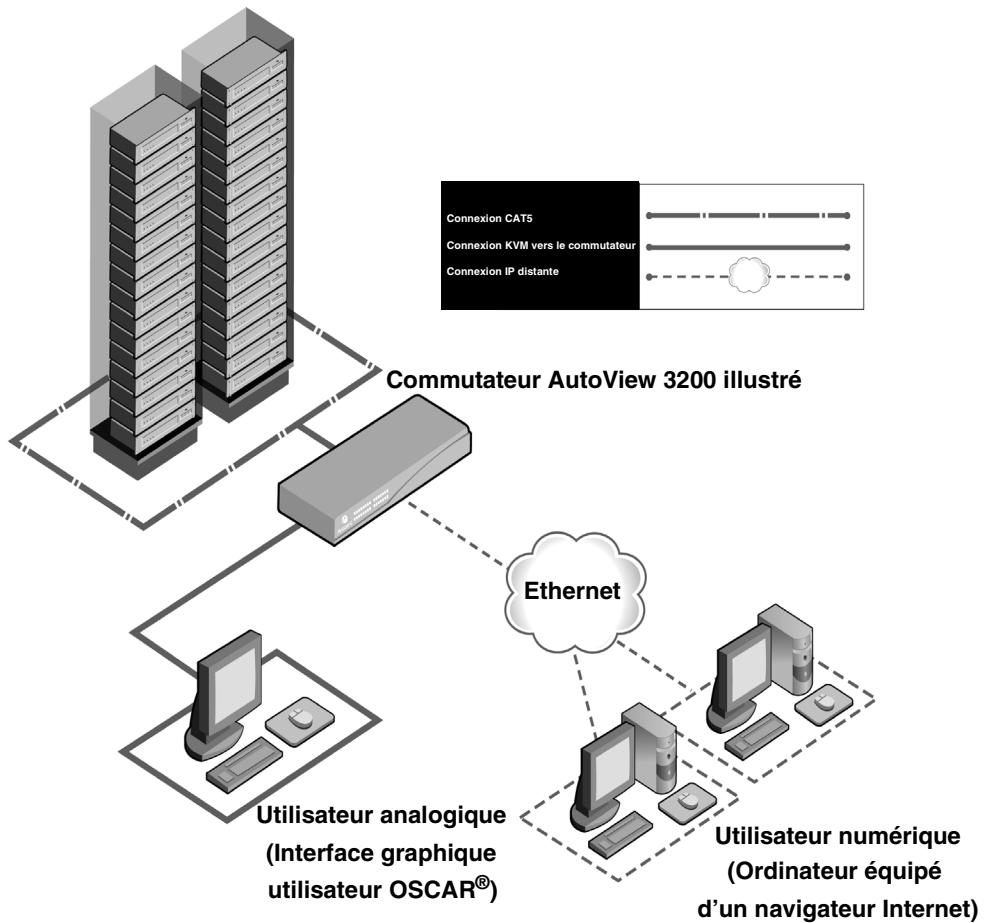

Figure 1.1 : Exemple de configuration du commutateur AutoView 3100/3200

## Mesures de sécurité

Afin d'éviter d'éventuels problèmes de vidéo ou de clavier lors de l'utilisation des produits Avocent, prenez les précautions suivantes :

- Si le bâtiment est alimenté en courant alternatif triphasé, assurez-vous que l'ordinateur et le moniteur sont sur la même phase. Pour des résultats optimaux, ils doivent se trouver sur le même circuit.

Afin d'éviter tout risque de choc mortel et tout dommage matériel, prenez les précautions suivantes :

- N'utilisez jamais de câble d'alimentation à deux fils avec les produits Avocent.
- Vérifiez la polarité et la mise à la terre des prises de courant alternatif de l'équipement cible et du moniteur.
- Utilisez uniquement des prises de courant reliées à la terre, pour l'équipement cible et le moniteur. Lors de l'utilisation d'une alimentation de secours (alimentation sans coupure), mettez sous tension l'équipement cible, le moniteur puis le commutateur AutoView 3100/3200.

---

**NOTA** : La meilleure façon de mettre l'équipement hors tension est de le débrancher de la prise de courant.

---

## Sécurité relative au montage en rack

- Température ambiante élevée : si l'équipement se trouve en rack fermé, la température de fonctionnement du rack peut être supérieure à la température ambiante de la pièce. Veillez à ce que cette température n'excède pas la température maximale de fonctionnement du commutateur.
- Circulation d'air réduite : l'équipement doit être monté en rack de façon à maintenir une circulation d'air suffisante pour garantir un fonctionnement en toute sécurité.
- Chargement mécanique : l'équipement doit être monté dans le rack de façon à garantir la bonne répartition des charges mécaniques et à éviter tout danger.
- Surcharge du circuit : il est important d'effectuer correctement le raccordement du dispositif au circuit d'alimentation en prêtant une attention particulière à l'impact d'un circuit surchargé sur la protection contre la surintensité et aux risques qu'il présente pour le câblage d'alimentation. Tenez compte de la charge maximale spécifiée sur la plaque signalétique. Il est important d'effectuer correctement le raccordement du matériel au circuit d'alimentation en veillant à éviter toute surcharge du circuit susceptible d'augmenter les risques de surintensité et d'endommager l'installation électrique. Tenez compte de la charge maximale spécifiée sur la plaque signalétique.
- Mise à la terre : la mise à la terre du dispositif monté en rack doit être respectée. Vérifiez en particulier les branchements qui ne sont pas reliés directement au circuit de dérivation (lors de l'utilisation de barrettes de connexion, par exemple). Assurez-vous que la mise à la terre de l'équipement est effectuée de manière sûre. Vérifiez en particulier les branchements autres que les branchements directs au circuit de dérivation (lors de l'utilisation de barrettes de connexion, par exemple).

## Connectivité du commutateur AutoView

Le système de commutation AutoView 3100/3200 transmet les données du clavier, de la vidéo et de la souris (KVM) entre les opérateurs et les équipements cibles connectés au commutateur AutoView 3100/3200 par l'intermédiaire d'un réseau via une connexion Ethernet.

Le commutateur AutoView 3100/3200 utilise le protocole TCP/IP via une connexion Ethernet. Bien qu'Ethernet 10BaseT puisse être utilisé, Avocent recommande un réseau dédié 100BaseT, voire même 1000BaseT.

### Démarrage

Avant d'installer le commutateur AutoView 3100/3200, consultez la liste ci-dessous pour vous assurer que vous disposez de tous les éléments livrés avec ainsi que des autres éléments nécessaires à l'installation.

#### Éléments livrés avec le commutateur AutoView 3100/3200

- Cordon d'alimentation conforme aux normes locales
- Supports de montage en rack
- Guide d'installation et d'utilisation du commutateur AutoView (le présent manuel)
- IGuide d'installation rapide du commutateur AutoView 3100/3200
- Quatre pieds en caoutchouc auto-adhésifs (livrés non montés)
- Câble null modem

#### Autres éléments nécessaires

- Un module AVRIQ par serveur cible ou un module AVRIQ-SRL par équipement série
- Un câble de raccordement CAT 5 par module AVRIQ (câble à 4 paires torsadées non blindées d'une longueur maximale de 10 m)
- Un câble de raccordement CAT 5 pour la connexion de réseau (câble à 4 paires torsadées non blindées d'une longueur maximale de 10 m)

---

**NOTA :** Toute référence dans ce document aux modules IQ renvoie automatiquement au module AVRIQ. Les commutateurs AutoView 3100/3200 prennent en charge les modules AVRIQ, DSRIQ et DSAVIQ, ainsi que les câbles d'accès intégrés (modules IAC) d'Avocent.

---

## Installation

Procédez comme suit pour configurer et installer le commutateur AutoView 3100/3200 :

- Retirez le commutateur AutoView 3100/3200 de l'emballage et assurez-vous que tous les éléments sont présents et en bon état.
- Effectuez toutes les connexions entre la source d'alimentation électrique, le commutateur AutoView 3100/3200, les équipements cibles et le réseau Ethernet.
- Mettez l'ensemble sous tension et vérifiez que toutes les connexions fonctionnent.
- Configurez le commutateur AutoView 3100/3200 à l'aide de l'interface de menu de la console.
- Effectuez les réglages nécessaires au niveau des paramètres de la souris.

La Figure 2.1 à la page 7 donne un exemple d'une configuration typique du commutateur AutoView 3100/3200 (il s'agit ici d'un commutateur AutoView 3100).

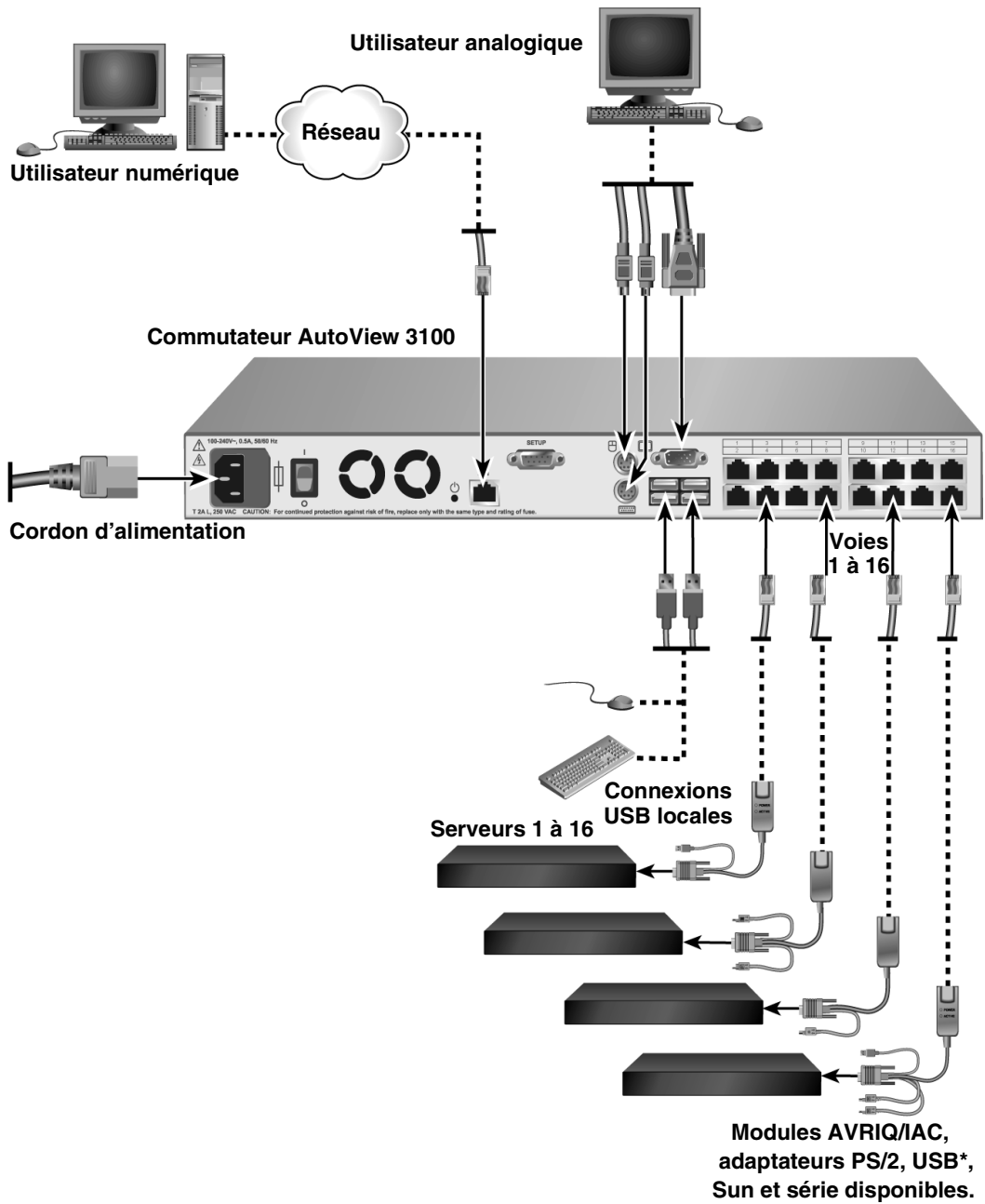

Figure 2.1 : Configuration de base du commutateur AutoView 3100

## Connexion du commutateur AutoView 3100/3200

---

**NOTA :** Le commutateur AutoView 3100/3200 peut être monté en rack dans une configuration 1U. Le commutateur AutoView 3100/3200 n'est pas compatible avec une configuration 0U.

---

### Connexion et mise sous tension du commutateur AutoView 3100/3200 :

1. Mettez hors tension l'équipement (ou les équipements) faisant partie de votre système de commutation AutoView 3100/3200. Munissez-vous du cordon d'alimentation fourni avec le commutateur et branchez l'une des extrémités dans la prise située à l'arrière du système de commutation et l'autre dans une prise secteur appropriée.



---

**AVERTISSEMENT :** Pour éviter d'endommager votre matériel et écarter tout risque d'électrocution, respectez les précautions suivantes :

- Ne retirez pas la prise de terre. Cette prise est un élément de sécurité essentiel.
  - Branchez le cordon d'alimentation à une prise reliée à la terre et facilement accessible à tout moment.
  - Coupez l'alimentation du commutateur en débranchant le cordon d'alimentation au niveau de la prise ou directement sur le matériel.
- 

2. Branchez les câbles du moniteur VGA, du clavier et de la souris PS/2 ou USB dans les voies correspondantes du commutateur. Vous devez installer un clavier et une souris sur les voies locales, faute de quoi le clavier risque de ne pas s'initialiser correctement.
  3. Choisissez une voie numérotée disponible à l'arrière du commutateur AutoView 3100/3200. Reliez un câble de raccordement CAT 5 (câble à quatre paires torsadées, jusqu'à 10 mètres de long) à la voie sélectionnée d'une part, et au connecteur RJ-45 d'un module AVRIQ d'autre part.
  4. Reliez les connecteurs à code couleur du module AVRIQ aux voies clavier, moniteur et souris correspondantes du serveur à relier au commutateur.
- 

**NOTA :** Lors de la connexion d'un module AVRIQ Sun, utilisez un moniteur à synchronisation multiple sur la voie locale pour prendre en charge les ordinateurs Sun compatibles à la fois avec la norme VGA et les synchronisations sur le vert ou composites.

---

5. Reliez une extrémité du câble de raccordement CAT 5 au connecteur RJ-45 du module AVRIQ. Reliez l'autre extrémité du câble de raccordement CAT 5 à la voie souhaitée à l'arrière du commutateur AutoView 3100/3200.
6. Branchez un câble de raccordement CAT 5 relié à votre réseau Ethernet dans le connecteur LAN situé à l'arrière du commutateur. Les utilisateurs du réseau auront ainsi accès au commutateur AutoView 3100/3200 par cette voie.
7. Mettez sous tension chaque équipement cible, puis le commutateur AutoView 3100/3200. Au bout d'une minute environ, l'initialisation du commutateur se termine et l'indicateur *Libre* de l'interface graphique utilisateur d'OSCAR<sup>®</sup> s'affiche sur le moniteur de la voie locale.



### Connexion d'un module AVRIQ à un équipement série :

1. Branchez le connecteur série à 9 broches du module AVRIQ-SRL sur la voie série de l'équipement à relier au commutateur AutoView 3100/3200.
2. Branchez une extrémité du câble CAT 5 au connecteur RJ-45 du module AVRIQ-SRL. Reliez l'autre extrémité du câble de raccordement CAT 5 à la voie souhaitée à l'arrière du commutateur.

---

**NOTA** : Le module AVRIQ-SRL est un équipement DCE, uniquement compatible avec l'émulation de terminal VT100.

---

3. Branchez l'alimentation au connecteur approprié du module AVRIQ-SRL. L'extenseur de câble permet d'alimenter jusqu'à quatre modules AVRIQ-SRL à partir d'un point d'alimentation unique.
4. Branchez l'alimentation du module AVRIQ-SRL sur une prise de courant alternatif reliée à la terre. Mettez votre équipement série sous tension.

### Configuration du réseau pour l'interface Web intégrée

Les systèmes de commutation AutoView dotés d'une interface Web intégrée utilisent des adresses IP pour identifier le commutateur et les équipements cibles de manière unique. Il prend en charge le protocole DHCP (Dynamic Host Configuration Protocol) ainsi que l'adressage IP statique. Avocent recommande de réserver une adresse IP pour chaque commutateur et de ne pas modifier les adresses tant que les commutateurs AutoView sont connectés au réseau.

## Vérification des connexions

### Commutateur AutoView 3100/3200

Le panneau avant du commutateur AutoView 3100/3200 possède deux voyants indiquant l'état des connexions Ethernet.

- Le voyant vert, portant la mention *Link*, s'allume lorsque la connexion au réseau est correctement établie à une vitesse de 1 000 Mb/s et clignote lorsque la voie est active.
- Le voyant orange s'allume lorsque le commutateur communique à une vitesse de 100 Mb/s avec une connexion Ethernet.
- Si aucun des deux voyants ne s'allume, cela signifie que la vitesse de connexion est de 10 Mb/s.

De plus, le panneau avant du commutateur AutoView 3100/3200 est doté de voyants pour chaque voie, indiquant l'état de l'équipement cible concerné :

- Un voyant vert s'allume lorsque l'équipement cible relié est sous tension.
- Un voyant orange s'allume lorsque cette voie est sélectionnée.
- Les voyants clignent lors de la mise à jour du firmware.

## Configuration de l'interface Web

Vous pouvez accéder au commutateur AutoView 3100/3200 par les périphériques locaux ou par une interface Web intégrée. Avant d'accéder au commutateur via l'interface Web, veuillez spécifier une adresse IP à l'aide de la voie SETUP située sur le panneau arrière du commutateur. Reportez-vous au Chapitre 6 pour obtenir des instructions détaillées concernant l'utilisation de la voie SETUP pour configurer le commutateur.

## Réglage des paramètres de la souris sur les équipements cibles

Avant de pouvoir utiliser un ordinateur connecté au commutateur AutoView 3100/3200, un réglage de la vitesse de la souris doit être effectué et l'accélération doit être désactivée. Il est conseillé d'utiliser le pilote de souris PS/2 par défaut pour les machines fonctionnant sous le système d'exploitation Microsoft® Windows® (Windows NT®, 2000, XP, Server 2003).

Pour s'assurer que le mouvement de la souris locale et l'affichage du curseur distant soient synchronisés, l'accélération de la souris doit être réglée sur « aucun » pour tous les comptes utilisateurs ayant accès au système à distance à l'aide d'un commutateur KVM. L'accélération de la souris doit également être réglée sur « aucun » sur tous les systèmes distants. N'utilisez pas de curseur spécial. Les options de visibilité du curseur (telles que les traînées du pointeur, les animations d'emplacement du curseur à l'aide de la touche **Ctrl**, l'ombre du curseur et le curseur masqué) doivent être également désactivées.

## *Fonctionnement de la voie locale*

### **Contrôle du système par la voie locale**

Le commutateur AutoView 3100/3200 est équipé d'une voie locale à l'arrière. Cette voie vous permet de relier un clavier, un moniteur et une souris au commutateur pour un accès direct. Le commutateur AutoView 3100/3200 fonctionne avec OSCAR, une interface graphique utilisateur intuitive qui vous permet de configurer votre système et de sélectionner les équipements cibles. Les noms des cibles sont personnalisables.

### **Visualisation et sélection des voies et des serveurs**

Utilisez la boîte de dialogue Principal pour visualiser, configurer et contrôler les équipements cibles du système de commutation AutoView 3100/3200. Vous pouvez afficher vos équipements cibles par nom, par voie ou selon le numéro d'identification électronique (EID) unique intégré dans chaque module AVRIQ. Lors du premier lancement de l'interface OSCAR, la liste des voies générée par l'interface s'affiche par défaut.

La colonne Voie indique la voie à laquelle est relié un équipement cible.

#### **Accès à la boîte de dialogue Principal de l'interface OSCAR :**

Appuyez sur **Impr écran** pour lancer l'interface OSCAR. La boîte de dialogue Principal s'affiche.



Figure 3.1 : Boîte de dialogue Principal de l'interface OSCAR

Tableau 3.1 : Fonctions de la boîte de dialogue Principal

Bouton	Fonction
Quitter	Déconnecte les sessions KVM et utilisateur.
Effacer	Supprime tous les modules AVRIQ hors ligne.
Déconnex	Désactive la session KVM.
Config.	Accède à la boîte de dialogue Configuration et configure l'interface OSCAR.
Commandes	Affiche la boîte de dialogue Commandes.

### Gestion d'une session KVM depuis la boîte de dialogue Principal :

Cliquez sur *Effacer* pour supprimer tous les modules AVRIQ hors ligne.







-ou-

Cliquez sur *Déconnex* pour déconnecter une session KVM.

## Visualisation de l'état du système de commutation AutoView 3100/3200

L'état des équipements cibles du système est affiché dans les colonnes de droite de la boîte de dialogue Principal. Le tableau suivant présente les différents symboles d'état.

**Tableau 3.2 : Symboles d'état utilisés dans l'interface OSCAR**

Symbole	Description
	(cercle vert) Le serveur est connecté et sous tension, et le module AVRIQ est en ligne.
	Équipement cible connecté hors tension ou défectueux, et le module AVRIQ est hors ligne.
	Commutateur relié en ligne.
	Commutateur relié hors ligne ou défectueux.
	(cercle jaune) Le module AVRIQ désigné est en cours de mise à jour. En présence de ce symbole, ne mettez pas le commutateur AutoView 3100/3200 ou les équipements cibles reliés sous tension puis hors tension et ne déconnectez pas les modules AVRIQ. Cela pourrait entraîner le dysfonctionnement permanent du module et nécessiter le retour à l'usine du module AVRIQ pour réparation.
	(caractère vert) Accès à l'AVRIQ par la voie utilisateur indiquée.
	(caractère en noir) Le module AVRIQ est bloqué par la voie utilisateur indiquée. Par exemple, dans la Figure 3.1, l'utilisateur B visualise Commerçant, mais bloque l'accès à Aubert, Barbier et Carlier qui sont connectés au même module AVRIQ.

### Sélection des équipements cibles

Utilisez la boîte de dialogue Principal pour sélectionner les équipements cibles. Lorsque vous sélectionnez un équipement cible, le commutateur AutoView 3100/3200 remplace les paramètres en cours du clavier et de la souris par ceux de l'équipement cible sélectionné.

### Sélection des équipements cibles :

Cliquez deux fois sur le nom, le numéro EID ou le numéro de voie de l'équipement cible.

-ou-

Si la liste est triée par voie (bouton *Voie* sélectionné), saisissez le numéro de voie et appuyez sur **Entrée**.

-ou-

Si la liste est triée par nom ou par numéro EID (bouton *Nom* ou *EID* sélectionné), saisissez les premiers caractères du nom de l'équipement cible ou du numéro EID pour l'identifier de manière unique et appuyez sur la touche **Entrée**.

### Sélection de l'équipement cible précédent :

Appuyez sur **Impr écran**, puis sur **Retour arrière**. Cette combinaison de touches permet de basculer entre la connexion actuelle et la connexion précédente.

### Déconnexion d'un équipement cible :

Appuyez sur **Impr écran**, puis sur **Alt+0** (zéro). Ceci place l'utilisateur en état libre, sans aucun équipement cible sélectionné. L'indicateur d'état du bureau affiche le message *Libre*.

### Commutation logicielle

La commutation logicielle permet de changer d'équipement cible à l'aide d'un raccourci clavier. Vous pouvez passer à un équipement cible par commutation logicielle en appuyant sur **Impr écran** puis en saisissant les premiers caractères de son nom ou de son numéro. Si vous avez configuré un retard d'affichage et que vous exécutez le raccourci clavier avant que ce délai ne se soit écoulé, l'interface OSCAR ne s'affiche pas.

### Configuration du retard d'affichage de l'interface OSCAR :

1. Appuyez sur **Impr écran** pour lancer l'interface OSCAR. La boîte de dialogue Principal s'affiche.
2. Cliquez sur *Config. - Menu*. La boîte de dialogue Menu s'affiche.
3. Dans le champ Retard d'affichage, indiquez la durée, en secondes, du retard d'affichage souhaité entre le moment où vous appuyez sur **Impr écran** et l'affichage de la boîte de dialogue Principal.
4. Cliquez sur *OK*.

### Sélection d'un équipement cible par commutation logicielle :

1. Appuyez sur **Impr écran**. Si la liste de la boîte de dialogue Principal est triée par voie (bouton *Voie* sélectionné), saisissez le numéro de voie et appuyez sur **Entrée**.  
-ou-  
Si la liste de la boîte de dialogue Principal est triée par nom (bouton *Nom* sélectionné), saisissez les premiers caractères du nom de l'équipement cible pour l'identifier de manière unique et appuyez sur **Entrée**.
2. Pour revenir à l'équipement cible précédent, appuyez sur **Impr écran**, puis sur **Retour arrière**.

## Navigation dans l'interface OSCAR

Le tableau suivant décrit comment utiliser le clavier et la souris pour naviguer dans l'interface OSCAR.

**Tableau 3.3 : Concepts de base de la navigation dans OSCAR**

Touche	Fonction
<b>Impr écran</b>	Ouvre l'interface OSCAR. Appuyez deux fois sur <b>Impr écran</b> pour envoyer la commande Impr écran au module AVRIQ actuellement sélectionné.
<b>F1</b>	Permet d'afficher l'aide relative à la boîte de dialogue active.
<b>Echap</b>	Permet de fermer la boîte de dialogue active sans enregistrer les modifications et d'ouvrir la dernière boîte de dialogue affichée. Si la boîte de dialogue Principal est à l'écran, l'activation de la touche <b>Echap</b> entraîne la fermeture de l'interface OSCAR et l'affichage d'un indicateur d'état (si cette option est activée). Reportez-vous à la section <i>Contrôle de l'indicateur d'état</i> dans ce chapitre pour de plus amples informations. Dans une boîte de message, l'activation de la touche <b>Echap</b> ferme la fenêtre contextuelle et affiche la boîte de dialogue active.
<b>Alt</b>	Permet d'ouvrir les boîtes de dialogue, de sélectionner ou d'activer les options et d'exécuter les actions en combinaison avec les lettres soulignées ou autres caractères désignés.
<b>Alt+X</b>	Permet de quitter la boîte de dialogue active et d'ouvrir la dernière boîte de dialogue affichée.
<b>Alt+O</b>	Permet de sélectionner le bouton <i>OK</i> et d'activer la boîte de dialogue précédemment affichée.
<b>Entrée</b>	Termine l'opération de commutation dans la boîte de dialogue Principal et quitte l'interface OSCAR.
<b>Simple clic, Entrée</b>	Dans une zone de texte, cliquez une fois sur une entrée et appuyez sur <b>Entrée</b> pour sélectionner le texte à modifier et activer les flèches <b>Gauche</b> et <b>Droite</b> du clavier permettant de déplacer le curseur. Appuyez à nouveau sur <b>Entrée</b> pour quitter.
<b>Impr écran, Retour arrière</b>	Permet de revenir à la sélection précédente.
<b>Impr écran, Alt+0 (zéro)</b>	Déconnecte immédiatement l'utilisateur d'un équipement cible ; aucun serveur n'est sélectionné. L'indicateur d'état affiche le message <i>Libre</i> (ceci ne s'applique qu'au caractère 0 (zéro) du clavier, non du pavé numérique).
<b>Impr écran, Pause</b>	Active immédiatement l'économiseur d'écran, bloquant ainsi l'accès à la console si elle est protégée par un mot de passe.
<b>Flèches Haut/Bas</b>	Permettent de déplacer le curseur d'une ligne à l'autre dans les listes.
<b>Flèches Droite/Gauche</b>	Permettent de déplacer le curseur d'une colonne à l'autre. Lors de la modification du contenu d'une zone de texte : permettent de déplacer le curseur au sein de la colonne.
<b>Page Précédente/ Suivante</b>	Descend ou remonte d'une page dans les listes Nom et Voie et dans les pages d'aide.

**Tableau 3.3 : Concepts de base de la navigation dans OSCAR (Suite)**

Touche	Fonction
<b>Origine/Fin</b>	Permet de positionner le curseur au début ou à la fin d'une liste.
<b>Retour arrière</b>	Efface les caractères d'une zone de texte.
<b>Suppr</b>	Supprime la sélection actuelle de la liste de balayage ou efface les caractères d'une zone de texte.
<b>Maj+Suppr</b>	Supprime les données de la ligne sélectionnée jusqu'à la fin de la liste lors de la modification d'une liste de balayage.
<b>Chiffres</b>	Saisissez-les depuis le clavier ou le pavé numérique.
<b>Verr Maj.</b>	Désactivé. Utilisez la touche <b>Maj</b> pour changer la casse.
<b>Retour arrière</b>	Efface les caractères d'une zone de texte.

## Fonctions de configuration de l'interface OSCAR

Vous pouvez configurer votre système de commutation AutoView 3100/3200 à partir de la boîte de dialogue Configuration de l'interface OSCAR. Sélectionnez le bouton *Noms* lors de la configuration initiale du système de commutation afin d'identifier les équipements cibles à l'aide de noms uniques. Sélectionnez les autres fonctions de configuration afin de gérer les tâches de routine de vos équipements cibles à l'aide du menu d'interface d'OSCAR. Le Tableau 3.4 indique la fonction correspondant à chaque bouton de la boîte de dialogue Configuration, comme indiqué à la Figure 3.2.

**Tableau 3.4 : Fonctions de configuration de l'interface OSCAR**

Fonction	Objet
<b>Menu</b>	Passer d'un mode de tri numérique de la boîte de dialogue Principal (par numéro de voie ou EID) à un mode alphabétique (par nom). Modifier le retard d'affichage, délai entre le moment où <b>Impr écran</b> est sélectionné et l'affichage de l'interface OSCAR.
<b>Indicateur</b>	Modifier l'affichage, la temporisation, la couleur et la position de l'indicateur d'état.
<b>Diffusion</b>	Envoyer simultanément les mouvements de souris et les combinaisons de touches à plusieurs équipements cibles.
<b>Balayage</b>	Configurer une méthode de balayage personnalisée pouvant s'appliquer jusqu'à 16 serveurs.
<b>Économiseur d'écran</b>	Définir les mots de passe afin de protéger ou limiter l'accès aux serveurs ou activer l'économiseur d'écran.
<b>Clavier</b>	Configurer le paramètre régional d'entrée du clavier à envoyer aux serveurs Sun.
<b>Équipements</b>	Identifier le nombre de voies correspondant pour chaque commutateur relié en cascade.
<b>Noms</b>	Identifier chaque équipement cible à l'aide d'un nom unique.



### Accès à la boîte de dialogue Configuration de l'interface OSCAR :

1. Appuyez sur **Impr écran** pour lancer l'interface OSCAR. La boîte de dialogue Principal s'affiche.
2. Cliquez sur *Config.* pour ouvrir la boîte de dialogue Configuration.



Figure 3.2 : Boîte de dialogue Configuration de l'interface OSCAR

### Attribution de noms aux équipements cibles

Utilisez la boîte de dialogue Noms pour identifier les équipements cibles par nom plutôt que par numéro de voie. La liste Noms est toujours triée par numéro de voie. Vous pouvez alterner entre l'affichage du nom et celui du numéro d'EID pour chaque module AVRIQ de sorte que, même si vous déplacez l'équipement cible vers une autre voie, le nom et la configuration sont reconnus par le commutateur.

---

**NOTA :** Si un équipement cible est mis hors tension, le module AVRIQ correspondant n'apparaît pas dans la liste Noms.

---

### Accès à la boîte de dialogue Noms de l'interface OSCAR :

1. Si l'interface OSCAR n'est pas lancée, appuyez sur **Impr écran**. La boîte de dialogue Principal s'affiche.
2. Cliquez sur *Config. - Noms* pour ouvrir la boîte de dialogue Noms, comme indiqué à la Figure 3.3.

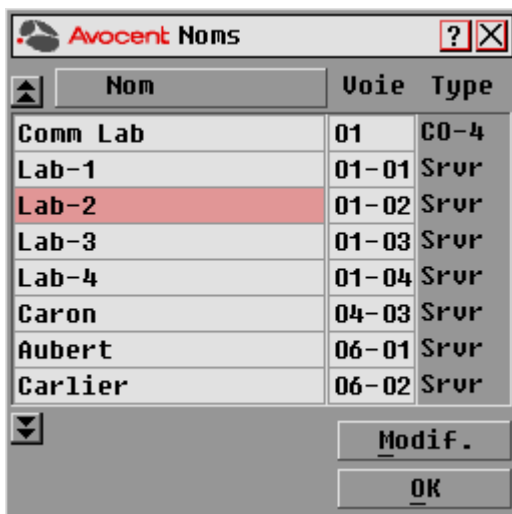

Figure 3.3 : Boîte de dialogue Noms de l'interface OSCAR

**NOTA :** La liste affichée à l'écran est automatiquement mise à jour lorsque le commutateur AutoView 3100/3200 découvre de nouveaux modules AVRIQ. Le curseur de la souris prend la forme d'un sablier pendant l'actualisation de la liste. Aucune opération souris ou clavier n'est acceptée tant que la mise à jour de la liste n'est pas terminée.

#### Attribution d'un nom à l'équipement cible :

1. Sélectionnez le nom ou le numéro de voie d'un équipement cible dans la boîte de dialogue Noms et cliquez sur *Modif.* pour ouvrir la boîte de dialogue Modifier nom, comme indiqué à la Figure 3.4 à la page 19.



Figure 3.4 : Boîte de dialogue Modifier nom de l'interface OSCAR

2. Saisissez un nom dans le champ Nouveau nom. Les noms des équipements cibles peuvent contenir tout caractère imprimable.
  3. Cliquez sur *OK* pour transférer le nouveau nom vers la boîte de dialogue Noms. Votre sélection n'est pas sauvegardée tant que vous n'avez pas cliqué sur *OK* dans la boîte de dialogue Noms.
  4. Répétez les étapes 1 à 3 pour chacun des équipements cibles du système.
  5. Cliquez sur *OK* dans la boîte de dialogue Noms pour enregistrer vos modifications.
- ou-
- Cliquez sur *X* ou appuyez sur **Echap** pour quitter la boîte de dialogue sans enregistrer les modifications.

---

**NOTA** : Si aucun nom n'a été attribué à un module AVRIQ, le numéro d'EID est utilisé comme nom par défaut.

---

#### Tri des noms des équipements cibles par ordre alphabétique :

Appuyez sur **Alt+N** ou cliquez sur *Nom* dans la boîte de dialogue Principal.

#### Accès à la boîte de dialogue Équipements de l'interface OSCAR :

1. Si l'interface OSCAR n'est pas affichée, appuyez sur **Impr écran** pour ouvrir la boîte de dialogue Principal.
2. Cliquez sur *Config. - Équipements* pour ouvrir la boîte de dialogue Équipements, comme indiqué à la Figure 3.5.

---

**NOTA** : Le bouton Modifier ne s'affiche que si un commutateur pouvant être configuré est sélectionné.

---

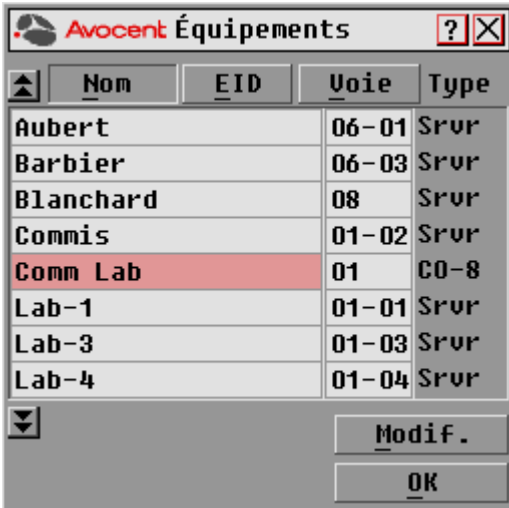

Nom	EID	Voie	Type
Aubert		06-01	Srvr
Barbier		06-03	Srvr
Blanchard		08	Srvr
Commis		01-02	Srvr
Comm Lab		01	CO-8
Lab-1		01-01	Srvr
Lab-3		01-03	Srvr
Lab-4		01-04	Srvr

Figure 3.5 : Boîte de dialogue Équipements de l'interface OSCAR

Lorsque le commutateur AutoView 3100/3200 détecte un commutateur en cascade, le format de numérotation change : du format voie AutoView seule, il passe au format [voie AutoView]-[voie du commutateur] afin de prendre en compte tous les équipements cibles reliés à ce commutateur.

Par exemple, si un commutateur est relié à la voie AutoView n°6, chaque équipement cible auquel il est connecté est numéroté de manière séquentielle. L'équipement cible utilisant la voie AutoView n°6 et la voie du commutateur n°1 est indiqué 06-01 ; l'équipement cible utilisant la voie AutoView n°6 et la voie du commutateur n°2 est indiqué 06-02, et ainsi de suite.

### Assignment d'un type d'équipement :

1. Dans la boîte de dialogue Équipements, sélectionnez le nombre de voies voulu.
2. Cliquez sur le bouton *Modif.* pour ouvrir la boîte de dialogue Modif. équip.

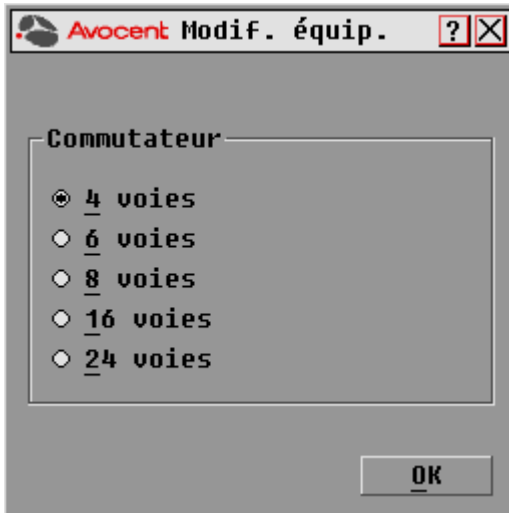

Figure 3.6 : Boîte de dialogue Modif. équip. de l'interface OSCAR

3. Choisissez le nombre de voies prises en charge par votre commutateur et cliquez sur *OK*.
4. Répétez les étapes 1 à 3 pour chaque voie pour laquelle un type de dispositif doit être assigné.
5. Dans la boîte de dialogue Équipements, cliquez sur *OK* pour enregistrer les paramètres.

**NOTA :** Vous devez cliquer sur *OK* dans la boîte de dialogue Équipements pour enregistrer les modifications effectuées dans la boîte de dialogue Modif. équip.

### Modification de l'affichage

Utilisez la boîte de dialogue Menu (voir Figure 3.7 à la page 22) pour modifier l'ordre d'affichage des équipements cibles et configurer un retard d'affichage de l'interface OSCAR. La configuration de l'ordre de visualisation détermine l'affichage des équipements cibles sur plusieurs écrans, notamment les boîtes de dialogue Principal, Équipements et Diffusion.

### Accès à la boîte de dialogue Menu de l'interface OSCAR :

1. Appuyez sur **Impr écran** pour lancer l'interface OSCAR et pour ouvrir la boîte de dialogue Principal.
2. Cliquez sur *Config. - Menu* dans la boîte de dialogue Principal pour ouvrir la boîte de dialogue Menu.

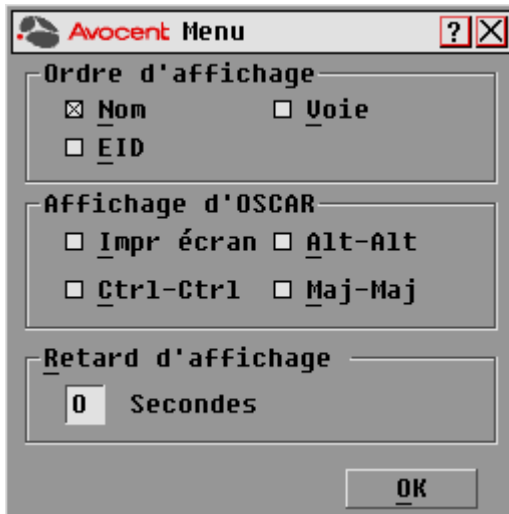

Figure 3.7 : Boîte de dialogue Menu de l'interface OSCAR

#### Détermination de l'ordre d'affichage des équipements cibles :

1. Sélectionnez *Nom* pour afficher les équipements cibles dans l'ordre alphabétique (par nom).  
-ou-  
Sélectionnez *EID* pour afficher les équipements dans l'ordre numérique (par numéro EID).  
-ou-  
Sélectionnez *Voie* pour afficher les équipements cibles dans l'ordre numérique (par numéro de voie).
2. Cliquez sur *OK*.

L'ordre d'affichage choisi est indiqué dans la boîte de dialogue Principal par le bouton correspondant qui apparaît enfoncé.

#### Définition du retard d'affichage de l'interface OSCAR :



1. Saisissez la durée en secondes (de 0 à 9) du retard d'affichage souhaité entre le moment où vous appuyez sur **Impr écran** et l'affichage de l'interface OSCAR. La valeur **0** lance immédiatement l'interface OSCAR, sans aucun délai.
2. Cliquez sur *OK*.

La définition d'un retard d'affichage permet d'exécuter une commutation logicielle sans afficher l'interface OSCAR. Pour réaliser une commutation logicielle, reportez-vous à la section *Commutation logicielle* à la page 14.

## Contrôle de l'indicateur d'état

L'indicateur d'état s'affiche sur le bureau et indique le nom ou le numéro d'EID de l'équipement cible sélectionné ou l'état de la voie sélectionnée. La boîte de dialogue Indicateur permet de configurer l'indicateur de manière à afficher le nom ou le numéro d'EID de l'équipement cible. Elle permet également de modifier la couleur, l'opacité et le temps d'affichage de l'indicateur ainsi que son emplacement sur le bureau. Le Tableau 3.5 présente chaque indicateur d'état.

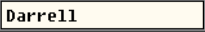
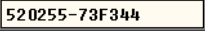
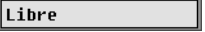
Tableau 3.5 : Indicateurs d'état de l'interface OSCAR

Indicateur	Description
	Type d'indicateur par nom
	Type d'indicateur par numéro d'EID
	Indicateur signalant que l'utilisateur a été déconnecté de tous les systèmes
	Indicateur signalant que le mode Diffusion est activé

## Accès à la boîte de dialogue Indicateur de l'interface OSCAR :

1. Si l'interface OSCAR n'est pas affichée, appuyez sur **Impr écran** pour ouvrir la boîte de dialogue Principal.
2. Cliquez sur *Config. – Indicateur* pour ouvrir la boîte de dialogue Indicateur, comme indiqué à la Figure 3.8.

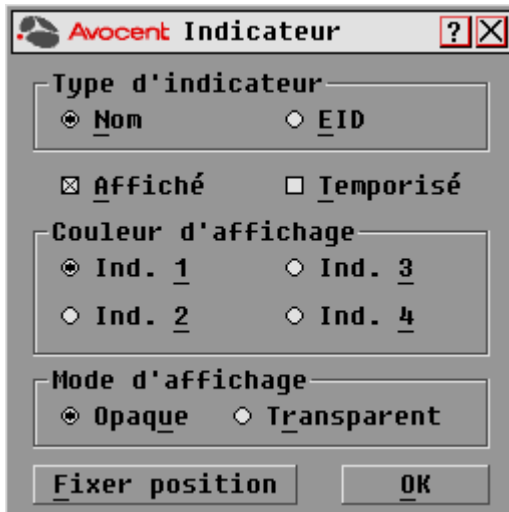

Figure 3.8 : Boîte de dialogue Indicateur de l'interface OSCAR

### Affichage de l'indicateur d'état :

1. Sélectionnez *Nom* ou *EID* pour déterminer l'information à afficher.
2. Sélectionnez *Affiché* pour que l'indicateur soit toujours affiché ou *Temporisé* pour que l'affichage ne dure que cinq secondes après une commutation.
3. Sélectionnez une couleur dans la zone Couleur d'affichage. Les couleurs d'indicateur suivantes sont disponibles :
  - *Ind. 1* : indicateur gris avec texte en noir
  - *Ind. 2* : indicateur blanc avec texte en rouge
  - *Ind. 3* : indicateur blanc avec texte en bleu
  - *Ind. 4* : indicateur blanc avec texte en violet
4. Dans la zone Mode d'affichage, sélectionnez *Opaque* pour une couleur pleine.  
-ou-  
Sélectionnez *Transparent* pour que le bureau soit visible en transparence.
5. Positionnement de l'indicateur d'état sur le bureau :
  - a. Cliquez sur *Fixer position* pour afficher l'écran *Fixer position*, comme indiqué à la Figure 3.9.



Figure 3.9 : Boîte de dialogue *Fixer position*

- b. Cliquez sur la barre de titre avec le bouton gauche de la souris et faites glisser la boîte vers l'emplacement souhaité.
- c. Cliquez avec le bouton droit de la souris pour revenir à la boîte de dialogue *Indicateur*.

---

**NOTA :** Cliquez sur *OK* dans la boîte de dialogue *Indicateur* pour enregistrer le nouvel emplacement de l'indicateur.

---

6. Cliquez sur *OK* pour enregistrer les paramètres.  
-ou-  
Cliquez sur *X* pour quitter sans enregistrer les modifications.

### Diffusion vers les équipements cibles

L'utilisateur local peut contrôler simultanément plusieurs équipements cibles au sein d'un système de façon à garantir l'homogénéité des informations reçues par les équipements cibles sélectionnés. Vous pouvez choisir de diffuser les frappes au clavier ou les mouvements de la souris indépendamment les uns des autres.

---

**NOTA :** Vous pouvez diffuser simultanément vers huit équipements cibles au maximum, à raison d'un équipement cible par voie.

---



### Accès à la boîte de dialogue Diffusion de l'interface OSCAR :

1. Si l'interface OSCAR n'est pas affichée, appuyez sur **Impr écran** pour ouvrir la boîte de dialogue Principal.
2. Cliquez sur *Config. - Diffusion* pour ouvrir la boîte de dialogue Diffusion, comme indiqué à la Figure 3.10 à la page 25.

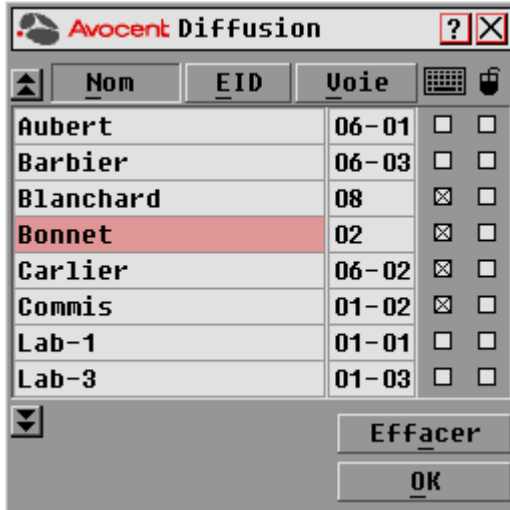

Figure 3.10 : Boîte de dialogue Diffusion de l'interface OSCAR

**NOTA : Diffusion des frappes au clavier :** les claviers des équipements cibles doivent tous être configurés de la même manière afin que les équipements cibles interprètent les combinaisons de touche de façon identique. En particulier, les modes **Verr Maj** et **Verr Num** doivent être paramétrés de la même manière sur tous les claviers. Dans le cas contraire, lorsque le commutateur envoie les combinaisons de touches simultanément aux différents équipements cibles sélectionnés, certains équipements peuvent bloquer et donc retarder la transmission.

**Diffusion des mouvements de la souris :** pour que la souris fonctionne correctement, les pilotes de souris, les bureaux (le positionnement des icônes, par exemple) et les résolutions vidéo doivent être identiques sur tous les systèmes. La souris doit également être placée au même endroit sur tous les écrans. Ces impératifs étant difficiles à appliquer, la diffusion des mouvements de la souris vers plusieurs systèmes a parfois des résultats imprévus.

### Diffusion vers les équipements cibles sélectionnés :

1. Dans la boîte de dialogue Diffusion, activez les cases de la souris et/ou du clavier des équipements cibles qui doivent recevoir les commandes de diffusion.  
-ou-  
Appuyez sur les flèches **Haut** ou **Bas** pour déplacer le curseur vers l'équipement cible. Appuyez ensuite sur les touches **Alt+K** pour sélectionner la case à cocher du clavier et/ou **Alt+M** pour sélectionner celle de la souris. Répétez la procédure pour les équipements cibles supplémentaires.
2. Cliquez sur **OK** pour enregistrer les paramètres et revenir à la boîte de dialogue Configuration. Cliquez sur **X** ou appuyez sur **Echap** pour revenir à la boîte de dialogue Principal.

3. Cliquez sur *Commandes* pour ouvrir la boîte de dialogue *Commandes*.
4. Cochez la case *Activer la diffusion* pour activer la diffusion.
5. À partir de la console utilisateur, saisissez les données et effectuez les mouvements de souris à diffuser.

### Désactivation de la diffusion :

À partir de la boîte de dialogue *Commandes*, décochez la case *Activer la diffusion*.

### Utilisation du mode Balayage

En mode de balayage, le commutateur AutoView 3100/3200 examine automatiquement les différentes voies une à une (équipement cible par équipement cible). Vous pouvez spécifier jusqu'à huit équipements cibles à balayer et préciser la durée d'affichage, en secondes, de chaque équipement cible. L'ordre de balayage est déterminé par la position des équipements cibles dans la liste. La liste est toujours affichée dans cet ordre. Vous pouvez cependant choisir d'afficher les équipements cibles par nom ou par numéro d'EID en appuyant sur le bouton correspondant.

---

**NOTA :** Le balayage est uniquement possible pour l'utilisateur local.

---

### Ajout d'équipements cibles à la liste de balayage :

1. Si l'interface OSCAR n'est pas affichée, appuyez sur **Impr écran** pour ouvrir la boîte de dialogue *Principal*.
2. Cliquez sur le bouton *Config. - Balayage* pour ouvrir la boîte de dialogue *Balayage*, comme indiqué à la Figure 3.11.



Figure 3.11 : Boîte de dialogue *Balayage* de l'interface OSCAR

3. Déterminez l'endroit de la liste où vous souhaitez ajouter l'équipement cible. Si la liste de balayage ne contient aucun équipement cible, le curseur s'affiche sur une ligne vierge en haut de la liste.  
-ou-  
Pour ajouter un serveur à la fin de la liste, placez votre curseur sur la dernière entrée et appuyez sur la flèche **Bas**.  
-ou-  
Pour ajouter un équipement cible dans une liste existante, placez votre curseur sur la ligne située en dessous de l'endroit où vous souhaitez insérer un nouvel équipement cible et appuyez sur **Inser**.
4. Saisissez les premiers caractères du nom de l'équipement cible ou du numéro de voie à balayer. Le premier équipement cible correspondant apparaît sur la ligne.  
-ou-  
Pour vous déplacer dans la liste, utilisez les raccourcis clavier suivants dans les colonnes Nom, Voie ou Durée des équipements cibles disponibles pour le balayage.
  - a. Appuyez sur **Alt+Flèche Bas** pour déplacer le curseur vers le bas dans la liste des équipements cibles.
  - b. Appuyez sur **Alt+Flèche Haut** pour déplacer le curseur vers le haut dans la liste des équipements cibles.
  - c. Appuyez sur **Alt+Début** pour placer le curseur sur le premier équipement cible de la liste.
  - d. Appuyez sur **Alt+Fin** pour placer le curseur sur le dernier équipement cible de la liste.
5. Dans la colonne Durée, indiquez la durée, en secondes (de 3 à 255), du délai souhaité avant que le balayage ne passe à l'équipement cible suivant de la séquence.
6. Positionnez le curseur sur la ligne suivante ou appuyez sur **Flèche Bas** et répétez les étapes 2 à 5 pour chaque équipement cible à inclure dans la liste de balayage.
7. Cliquez sur **OK** pour enregistrer les paramètres.

### Suppression d'un équipement cible de la liste de balayage :

1. Dans la boîte de dialogue Balayage, sélectionnez l'équipement cible à supprimer.
2. Appuyez sur **Effacer**.  
-ou-  
Appuyez sur **Maj+Suppr** pour supprimer l'équipement cible sélectionné et toutes les entrées qui suivent.
3. Cliquez sur **OK** pour enregistrer les paramètres.

### Lancement du mode de balayage :

1. Si l'interface OSCAR n'est pas affichée, appuyez sur **Impr écran** pour ouvrir la boîte de dialogue Principal.

2. Cliquez sur le bouton *Commandes* pour ouvrir la boîte de dialogue Commandes, comme indiqué à la Figure 3.12.

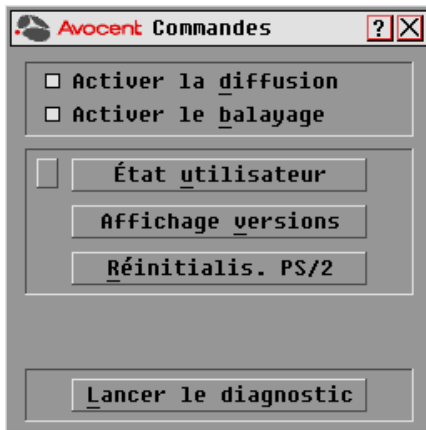

**Figure 3.12 : Boîte de dialogue Commandes de l'interface OSCAR**

3. Sélectionnez *Activer le balayage* dans la boîte de dialogue Commandes.
4. Cliquez sur la case de fermeture *X* pour fermer la boîte de dialogue Commandes.

---

**NOTA :** Le balayage commence dès que vous avez sélectionné la case Activer le balayage.

---

### **Interruption du mode de balayage :**

Sélectionnez un équipement cible si l'interface OSCAR est ouverte.

-ou-

Déplacez la souris ou appuyez sur une des touches du clavier si l'interface OSCAR n'est pas ouverte. Le balayage s'interrompt au niveau de l'équipement cible sélectionné.

-ou-

Si l'interface OSCAR n'est pas ouverte, appuyez sur **Impr écran**. La boîte de dialogue Principal s'affiche.

- a. Cliquez sur *Commandes* pour ouvrir la boîte de dialogue Commandes, comme indiqué à la Figure 3.12 à la page 28.
- b. Désactivez la fonction *Activer le balayage*.

### **Configuration des options de l'économiseur d'écran de la voie locale**

Réglez le temps d'inactivité de l'économiseur d'écran dans la boîte de dialogue de ce dernier et testez le mode d'économiseur d'écran sur la voie locale.

### Accès à la boîte de dialogue Écon. d'écran de l'interface OSCAR :

1. Si l'interface OSCAR n'est pas affichée, appuyez sur **Impr écran** pour ouvrir la boîte de dialogue Principal.
2. Cliquez sur *Config. - Écon. d'écran* pour ouvrir la boîte de dialogue Écon. d'écran, comme indiqué à la Figure 3.13.

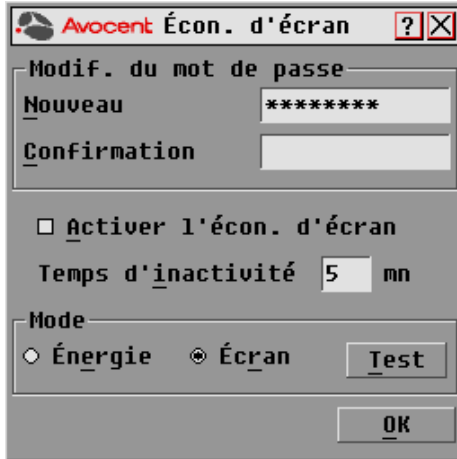

Figure 3.13 : Boîte de dialogue Écon. d'écran de l'interface OSCAR

### Définition des options de l'économiseur d'écran :

1. Dans le champ Temps d'inactivité, indiquez le délai d'inactivité (compris entre 1 et 99 minutes) à respecter avant l'activation de la protection par mot de passe et de l'économiseur d'écran.
2. Dans la zone Mode, sélectionnez *Énergie* si votre écran affiche le symbole ENERGY STAR® ; sinon, sélectionnez *Écran*.



**ATTENTION** : L'activation du mode *Énergie* alors que l'écran n'est pas compatible avec la norme ENERGY STAR® peut l'endommager.

3. (Facultatif) Cliquez sur *Test* pour lancer le test de l'économiseur d'écran ; celui-ci dure 10 secondes, puis la boîte de dialogue Sécurité réapparaît.
4. Cliquez sur *OK* pour enregistrer les paramètres.

### Sortie du mode Économiseur d'écran et connexion à la voie locale :

1. Appuyez sur n'importe quelle touche du clavier ou déplacez la souris.
2. La boîte de dialogue Principal s'affiche et toute connexion précédente à l'équipement cible est rétablie.

### Activation immédiate de l'économiseur d'écran :

1. Appuyez sur **Impr écran**.
2. Puis appuyez sur **Pause**.

Cette séquence de commande ne fonctionne que si l'utilisateur est connecté à un équipement cible.

### Configuration du paramètre régional du clavier

---

**NOTA** : Pour que la définition du clavier soit correcte, le paramètre régional d'entrée sélectionné pour le clavier doit correspondre à la langue du firmware de votre commutateur AutoView 3100/3200.

---

Les serveurs Sun utilisent parfois la disposition du clavier US pour les claviers autres que ceux utilisés aux États-Unis. Par défaut, le commutateur AutoView 3100/3200 envoie le paramètre régional d'entrée du clavier US aux modules Sun et USB reliés aux serveurs ; ce code s'applique aux équipements cibles lorsqu'ils sont mis sous tension ou redémarrés. Les codes sont alors enregistrés dans le module AVRIQ.

Des problèmes peuvent survenir lorsque vous utilisez le paramètre régional d'entrée US avec un clavier prévu pour un autre pays. Par exemple, la touche **Z** d'un clavier américain se trouve au même endroit que la touche **Y** sur un clavier allemand. Les serveurs Sun interprètent une pression de la touche **Y** sur un clavier allemand comme étant un **Z** lorsque le code géographique pour clavier américain est utilisé.

La boîte de dialogue Clavier vous permet d'envoyer un paramètre régional d'entrée différent du paramètre américain par défaut. Le paramètre régional d'entrée spécifié est envoyé à tous les équipement cibles reliés au commutateur AutoView 3100/3200 lorsqu'ils sont mis sous tension ou redémarrés et le nouveau code est enregistré dans le module AVRIQ.

---

**NOTA** : Si un module AVRIQ est placé sur un équipement cible différent, le paramètre régional d'entrée du clavier doit être reconfiguré.

---

Reportez-vous à l'*Annexe E* pour obtenir des informations sur l'émulation de certaines touches Sun à l'aide d'un clavier PS/2 et prendre connaissance des remarques spéciales concernant les claviers USB Sun japonais et coréens.

---

**NOTA** : Seuls les utilisateurs locaux peuvent visualiser ou modifier les paramètres régionaux d'entrée.

---

### Définition du paramètre régional d'entrée pour les serveurs Sun :

1. Si l'interface OSCAR n'est pas affichée, appuyez sur **Impr écran** pour ouvrir la boîte de dialogue Principal.
2. Cliquez sur *Config - Clavier* pour ouvrir la boîte de dialogue Clavier.



Figure 3.14 : Boîte de dialogue Clavier de l'interface OSCAR

3. Sélectionnez un paramètre régional d'entrée et cliquez sur *OK* pour enregistrer les modifications.
4. Redémarrez les serveurs Sun. Après le redémarrage, chaque serveur Sun demande le paramètre régional d'entrée enregistré dans le module AVRIQ.

---

**NOTA :** Si vous souhaitez redémarrer les équipements cibles progressivement, patientez 90 secondes avant de redémarrer. Pour éviter d'attendre, vous pouvez procéder à un redémarrage à chaud.

---

## Gestion des tâches des serveurs à l'aide de l'interface OSCAR

Vous pouvez gérer votre système de commutation AutoView 3100/3200 et les connexions utilisateur, activer les modes de balayage et de diffusion, et mettre à jour le firmware depuis la boîte de dialogue Commandes de l'interface OSCAR.

Tableau 3.6 : Commandes permettant de gérer les tâches de routine des équipements cibles

Fonction	Objet
<b>Activer la diffusion</b>	Lancement de la diffusion vers vos équipements cibles. Configurez une liste d'équipements cibles pour la diffusion à partir de la boîte de dialogue Configuration.
<b>Activer le balayage</b>	Lancement du balayage des équipements cibles. Configurez une liste d'équipements cibles à balayer à partir de la boîte de dialogue Configuration.
<b>État utilisateur</b>	Permet de visualiser et de déconnecter des utilisateurs.
<b>Affichage versions</b>	Permet de visualiser les informations relatives au commutateur AutoView 3100/3200 ainsi que d'afficher et de mettre à jour le firmware de modules AVRIQ particuliers.
<b>Réinitialisation PS/2</b>	Permet de rétablir le fonctionnement du clavier et de la souris PS/2.

### Accès à la boîte de dialogue Commandes de l'interface OSCAR :

1. Si l'interface OSCAR n'est pas affichée, appuyez sur **Impr écran** pour ouvrir la boîte de dialogue Principal.
2. Cliquez sur le bouton *Commandes* pour ouvrir la boîte de dialogue Commandes, comme indiqué à la Figure 3.15.

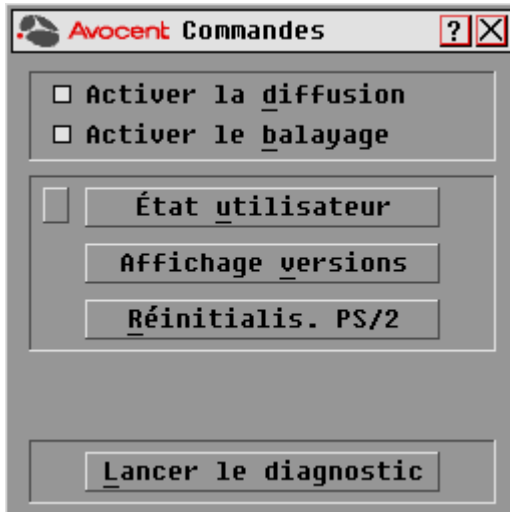

Figure 3.15 : Boîte de dialogue Commandes de l'interface OSCAR

### Visualisation et déconnexion des utilisateurs

Vous pouvez visualiser et déconnecter les utilisateurs dans la boîte de dialogue État utilisateur. Le nom d'utilisateur (U) est toujours visible ; vous pouvez cependant afficher soit le nom soit le numéro d'EID de l'équipement cible auquel un utilisateur est connecté. Si aucun utilisateur n'est actuellement connecté à une voie, le champ Utilisateur est vide et le message *Libre* est affiché dans le champ Nom de serveur.

### Visualisation des connexions utilisateurs actives

1. Si l'interface OSCAR n'est pas affichée, appuyez sur **Impr écran** pour ouvrir la boîte de dialogue Principal.
2. Cliquez sur *Commandes - État utilisateur* pour ouvrir la boîte de dialogue État utilisateur, comme indiqué à la Figure 3.16 à la page 33.





Figure 3.16 : Boîte de dialogue État utilisateur de l'interface OSCAR

### Déconnexion d'un utilisateur

1. Si l'interface OSCAR n'est pas affichée, appuyez sur **Impr écran** pour ouvrir la boîte de dialogue Principal.
2. Cliquez sur *Commandes - État utilisateur* pour ouvrir la boîte de dialogue État utilisateur, comme indiqué à la Figure 3.16.
3. Cliquez sur la lettre correspondant à l'utilisateur à déconnecter. La boîte de dialogue Déconnexion s'affiche, comme indiqué à la Figure 3.17.

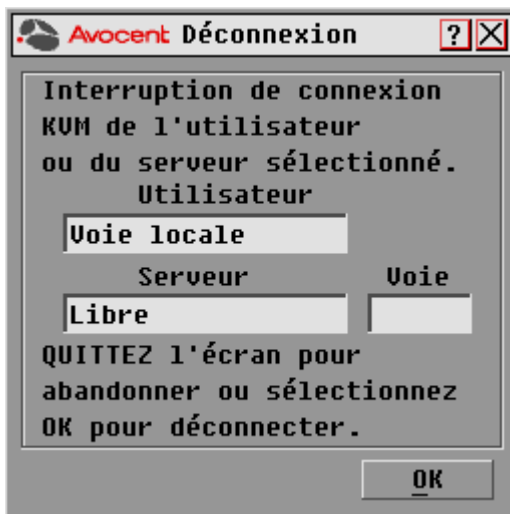

Figure 3.17 : Boîte de dialogue Déconnexion de l'interface OSCAR

4. Cliquez sur *OK* pour déconnecter l'utilisateur et retourner à la boîte de dialogue État utilisateur.  
-ou-  
Cliquez sur *X* ou appuyez sur **Echap** pour quitter la boîte de dialogue sans déconnecter l'utilisateur.

---

**NOTA** : Si la liste État utilisateur a été modifiée depuis son dernier affichage, le curseur de la souris prend la forme d'un sablier pendant la mise à jour automatique de la liste. Aucune opération de la souris ou du clavier n'est acceptée tant que la mise à jour de la liste n'est pas terminée.

---

### Réinitialisation du clavier et de la souris PS/2

---

**NOTA** : Cette possibilité est réservée aux postes fonctionnant sous Microsoft Windows. Si un autre système d'exploitation est exécuté sur votre équipement cible, il peut s'avérer nécessaire de redémarrer l'équipement cible afin de réinitialiser le clavier et la souris PS/2.

---

Si la souris ou le clavier PS/2 se bloquent, vous parviendrez peut-être à les réactiver à l'aide de la commande de réinitialisation. La commande de réinitialisation envoie une séquence de connexion à chaud à l'équipement cible, ce qui entraîne l'envoi au commutateur AutoView 3100/3200 des paramètres de la souris et du clavier. Puisque la communication est rétablie entre l'équipement et le commutateur AutoView 3100/3200, l'utilisateur bénéficie à nouveau d'un fonctionnement normal.

### Réinitialisation des paramètres de la souris et du clavier PS/2

1. Si l'interface OSCAR n'est pas affichée, appuyez sur **Impr écran** pour ouvrir la boîte de dialogue Principal.
2. Cliquez sur *Commandes - Réinitialis. PS/2*. Un message s'affiche pour vous inviter à confirmer la commande de réinitialisation.
3. Cliquez sur *OK* dans la boîte de message.
  - a. Un message s'affiche confirmant la réinitialisation de la souris et du clavier.
  - b. Cliquez sur *X* pour fermer la boîte de message.  
-ou-  
Cliquez sur *X* ou appuyez sur **Echap** pour quitter sans envoyer de commande de réinitialisation à la souris ni au clavier.

### Affichage des informations relatives à la version

L'interface OSCAR vous permet d'afficher le numéro de version du firmware du commutateur et de tout équipement auxiliaire connecté. Ces données facilitent les opérations de dépannage et d'assistance technique. Pour optimiser les performances, pensez à mettre à jour régulièrement votre firmware.

### Affichage des informations relatives à la version

1. Si l'interface OSCAR n'est pas affichée, appuyez sur **Impr écran** pour ouvrir la boîte de dialogue Principal.

2. Cliquez sur *Commandes - Affichage versions* pour ouvrir la boîte de dialogue Version, comme indiqué à la Figure 3.18 à la page 35. La moitié supérieure de la boîte de dialogue donne les versions des sous-systèmes.



Figure 3.18 : Boîte de dialogue Version de l'interface OSCAR

3. Pour afficher les informations de version relatives aux différents modules AVRIQ, cliquez sur *AVRIQ* pour ouvrir la boîte de dialogue Sélection AVRIQ, comme indiqué à la Figure 3.19.

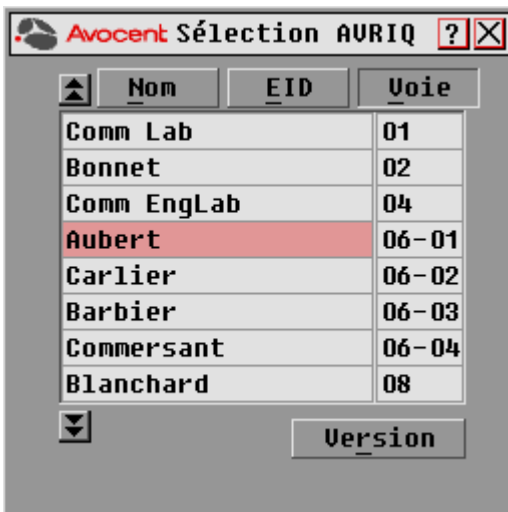

Figure 3.19 : Boîte de dialogue Sélection AVRIQ

4. Sélectionnez le module AVRIQ que vous souhaitez visualiser et cliquez sur le bouton *Version*. La boîte de dialogue Version AVRIQ s'affiche. La Figure 3.20 à la page 36 donne un exemple de cette boîte de dialogue.

Pour plus d'informations sur le téléchargement du firmware, reportez-vous à l'*Annexe A*.



Figure 3.20 : Boîte de dialogue Version AVRIQ

5. Cliquez sur la case de fermeture X pour fermer la boîte de dialogue Version IQ.

## Utilisation de l'interface Web

### Présentation de l'interface Web du commutateur AutoView 3100/3200

En complément de l'interface graphique OSCAR, le commutateur AutoView 3100/3200 intègre une interface Web permettant de gérer toutes les tâches de commutation KVM de base. L'interface Web du commutateur offre, par l'intermédiaire d'un navigateur Web, un accès sécurisé d'un simple clic de souris à tout équipement relié au commutateur AutoView 3100/3200.

L'interface Web du commutateur AutoView prend en charge les navigateurs suivants :

- Microsoft® Internet Explorer versions 6.0 SP1 et ultérieures
- Mozilla versions 1.7.3 et ultérieures
- Firefox versions 1.0 et ultérieures
- Netscape versions 7.2 et ultérieures

Avocent recommande d'utiliser la dernière version disponible du navigateur.

Un visualiseur vidéo permet de contrôler en temps réel les fonctions du clavier, du moniteur et de la souris des équipements cibles reliés au commutateur AutoView 3100/3200. Vous avez également la possibilité d'utiliser des macros prédéfinies pour réaliser des actions dans la fenêtre du visualiseur. Pour obtenir des instructions sur l'utilisation du visualiseur vidéo, reportez-vous au Chapitre 5. Une fois que vous avez installé et configuré le commutateur tel que décrit au Chapitre 2, et que vous avez défini l'adresse IP, vous êtes prêt à démarrer.

### Visualisation et sélection des voies et des serveurs

Avant de lancer une session de commutation KVM, connectez-vous à l'interface Web du commutateur AutoView.

#### Connexion à l'interface Web du commutateur AutoView :

1. Lancez un navigateur Web.
2. Dans le champ d'adresse, saisissez l'adresse IP attribuée à votre commutateur AutoView 3100/3200. Utilisez le format `https://xxx.xx.xx.xx`.
3. Lorsque la communication entre le navigateur et le commutateur est établie, saisissez votre nom d'utilisateur et votre mot de passe puis cliquez sur *Connexion*. La fenêtre de l'explorateur du commutateur AutoView s'affiche.

---

**NOTA :** Par défaut, le nom d'utilisateur est Admin et il n'y a pas de mot de passe.

---

## À propos de la fenêtre de l'explorateur du commutateur AutoView

La fenêtre de l'explorateur du commutateur AutoView d'Avocent s'affiche après la connexion et l'authentification d'un utilisateur. C'est à partir de cette fenêtre que vous pouvez visualiser le commutateur AutoView, y accéder et le gérer. Elle permet également de définir les paramètres système et de modifier les paramètres de profil.

La Figure 4.1 illustre les zones de la fenêtre de l'explorateur DSView du commutateur AutoView 3100/3200.

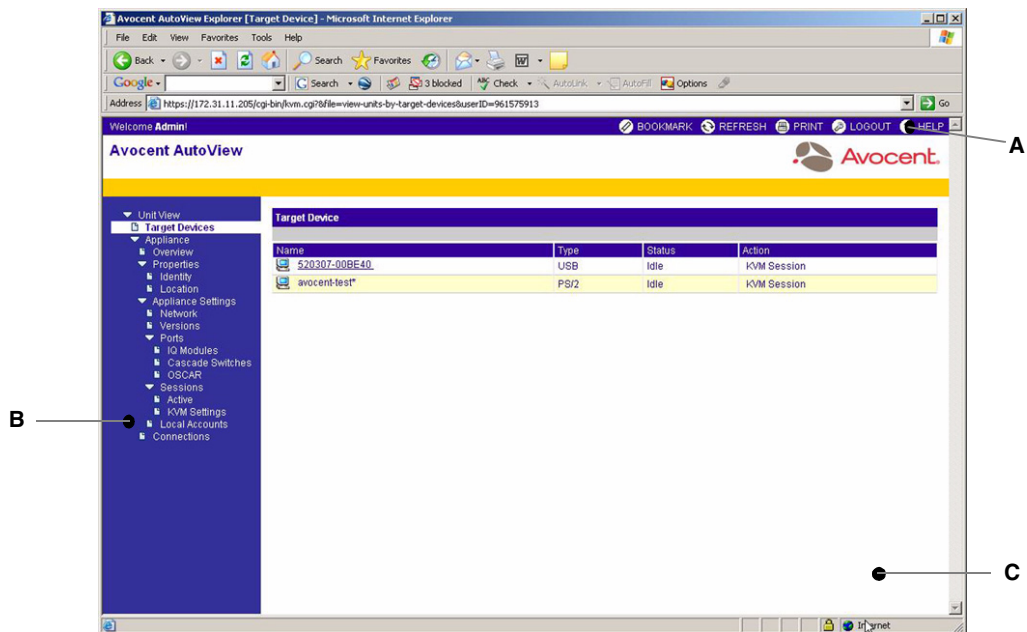

**Figure 4.1 : Fenêtre de l'explorateur du commutateur AutoView d'Avocent**

Le Tableau 4.1 à la page 39 décrit certaines zones de la fenêtre de l'explorateur du commutateur AutoView.

**Tableau 4.1 : Description des zones de la fenêtre de l'explorateur du commutateur AutoView**

Lettre	Description
<b>A</b>	Barre d'options supérieure : met en signet une fenêtre de l'interface Web de l'AutoView, actualise l'affichage de la fenêtre, imprime une page Web, quitte une session logicielle ou accède à la page d'aide de l'assistance technique d'Avocent. Le nom de l'utilisateur connecté apparaît dans la partie gauche de la barre d'options supérieure.
<b>B</b>	Barre de navigation latérale : affiche dans la zone de contenu les informations relatives au système de votre choix pour les visualiser ou les modifier. Cette barre contient également des icônes, dans le coin supérieur gauche, permettant de développer ou de réduire l'arborescence.
<b>C</b>	Zone de contenu : affiche et permet de modifier les paramètres système de l'interface Web du commutateur AutoView.

## Utilisation de la barre de navigation latérale

Vous pouvez utiliser la barre de navigation latérale pour afficher les fenêtres dans lesquelles vous pouvez spécifier des paramètres ou réaliser des opérations. La Figure 4.2 illustre la barre de navigation de la fenêtre de l'explorateur du commutateur AutoView 3100/3200.

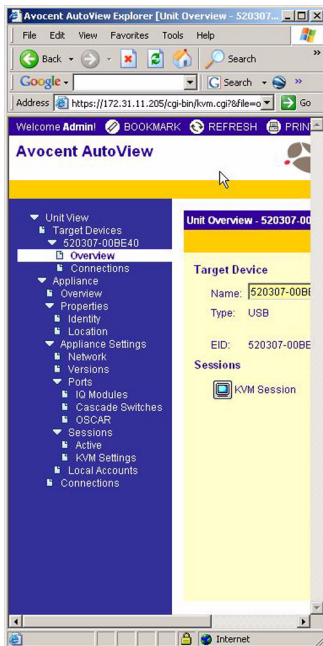

**Figure 4.2 : Barre de navigation latérale**

Cliquez sur un lien non précédé d'une flèche pour afficher la fenêtre correspondante.

## Utilisation de la barre d'options supérieure

### Mise en signet d'une fenêtre (avec Internet Explorer uniquement)

La barre d'options supérieure de la fenêtre de l'explorateur du commutateur AutoView comporte une icône de mise en signet appelée *BOOKMARK* (signet). La mise en signet d'une fenêtre ajoute un lien vers cette fenêtre dans le menu Favoris. Sélectionnez ce lien à tout moment pour accéder rapidement à la fenêtre.

Si vous mettez en signet une fenêtre et que les informations qu'elle contient sont modifiées, les informations mises à jour apparaissent lors du prochain affichage de la fenêtre.

Si vous cliquez sur *BOOKMARK* ou sur l'icône correspondante après expiration de la session de l'interface Web du commutateur AutoView, la fenêtre User Login (Connexion utilisateur) s'ouvre, vous invitant à vous connecter à nouveau.

### Mise en signet d'une fenêtre :

1. Dans la barre d'options supérieure, cliquez sur *BOOKMARK* ou sur l'icône correspondante. La boîte de dialogue Ajouter aux favoris s'affiche.
2. Si vous le souhaitez, nommez la fenêtre. Vous pouvez également cliquer sur le bouton *Créer dans* pour créer ou indiquer un dossier dans lequel placer le lien.
3. Cliquez sur *OK* pour fermer la boîte de dialogue Ajouter aux favoris.

### Impression d'une fenêtre

Toutes les fenêtres de l'interface Web du commutateur AutoView comportent une icône d'impression dans la barre d'options supérieure.

### Impression d'une fenêtre d'interface Web de commutateur AutoView :

1. Dans la barre d'options supérieure, cliquez sur *PRINT* (Imprimer) ou sur l'icône correspondante. La boîte de dialogue Imprimer s'affiche.
2. Définissez les options d'impression de votre choix.
3. Cliquez sur *Imprimer* pour imprimer la fenêtre et fermer la boîte de dialogue d'impression.

### Actualisation d'une fenêtre

Pour actualiser le contenu d'une fenêtre de l'explorateur du commutateur AutoView à tout moment, cliquez sur *REFRESH* (Actualiser) ou sur l'icône correspondante dans la barre d'options supérieure.

### Déconnexion

Pour vous déconnecter à tout moment, cliquez sur l'icône de déconnexion dans la barre d'options supérieure.



## Lancement d'une session KVM

### Lancement d'une session KVM à partir de l'explorateur du commutateur AutoView :

1. Dans la barre de navigation latérale de l'explorateur de l'AutoView, sélectionnez *Target Devices* (Équipements cibles). Une liste des équipements disponibles s'affiche.
2. Cliquez sur le lien *KVM session* (Session KVM) situé à droite du nom de l'équipement cible auquel vous souhaitez accéder. Le visualiseur vidéo s'affiche. Pour de plus amples informations sur le visualiseur vidéo, consultez le Chapitre 5.

Si l'équipement cible est en cours d'utilisation, tout utilisateur essayant d'y accéder a la possibilité de forcer la connexion à condition de disposer d'un privilège de préemption supérieur ou égal à celui de l'utilisateur connecté.

Vous pouvez également lancer une session KVM à partir de la fenêtre Unit Overview (Vue d'ensemble de l'unité).

### Suppression des modules AVRIQ hors ligne :

1. Pour afficher uniquement la liste des serveurs disponibles et sous tension, cliquez sur *Appliance – Appliance Settings – Ports – AVRIQ modules* (Matériel – Paramètres du matériel – Voies – Modules AVRIQ) pour ouvrir la fenêtre *Appliance AVRIQ modules* (Modules AVRIQ du matériel).
2. Cliquez sur le bouton *Delete Offline* (Supprimer hors ligne).

### Déconnexion d'une session KVM active (pour l'administrateur uniquement) :

1. Cliquez sur *Appliance – Appliance Settings – Sessions – Active* pour afficher la liste des sessions KVM actives.
2. Activez la case située en regard de la session à déconnecter de votre choix, puis cliquez sur le bouton *Disconnect* (Déconnecter).

## Gestion d'un équipement à partir de l'interface Web du commutateur AutoView

L'interface Web du commutateur AutoView offre plusieurs options de configuration permettant d'adapter le commutateur AutoView 3100/3200 à vos besoins.

### Mise à jour des modules AVRIQ

L'option de mise à jour Flash de l'IQ permet de mettre à jour les modules AVRIQ à l'aide des derniers firmwares disponibles d'Avocent. Cette mise à jour peut être effectuée à partir de l'interface Web du commutateur AutoView ou de l'interface OSCAR.

Une fois la mémoire Flash mise à jour, le commutateur AutoView 3100/3200 redémarre à chaud, ce qui interrompt toutes les sessions des modules AVRiQ. Un équipement cible dont le firmware de module AVRiQ est en cours de mise à jour risque de ne pas s'afficher ou d'être signalé comme déconnecté. L'équipement cible est à nouveau visible normalement dès que la mise à jour Flash est terminée.

---

**NOTA :** Les dernières versions des firmwares sont disponibles sur le site [www.avocent.fr](http://www.avocent.fr).

---

**NOTA :** Lors de la mise à jour du commutateur, les modules AVRiQ sont automatiquement mis à jour.

---

Si nécessaire, il est également possible d'effectuer une mise à jour forcée des modules.

### **Mise à jour forcée du firmware des modules AVRiQ à l'aide de l'interface Web du commutateur AutoView :**

1. Dans la barre de navigation latérale, sélectionnez *Appliance - Appliance Settings - Ports - AVRiQ modules*.
2. Sélectionnez les modules AVRiQ à mettre à jour et cliquez sur le bouton *Upgrade* (Mise à jour).



---

**ATTENTION :** La déconnexion d'un module AVRiQ ou la mise sous tension puis hors tension de l'équipement cible pendant une mise à jour du firmware rend le module inopérant et vous oblige à le retourner à l'usine pour réparation.

---

### **Redémarrage du matériel**

De temps à autre, par exemple après une mise à jour, il peut être nécessaire de redémarrer le commutateur AutoView 3100/3200.

### **Redémarrage à distance du commutateur AutoView 3100/3200 :**

1. Dans la barre de navigation latérale, sélectionnez *Appliance - Overview* (Matériel – Vue d'ensemble).
2. Lorsque la fenêtre de la vue d'ensemble du matériel s'affiche, cliquez sur *Reboot Appliance* (Redémarrer le matériel).

## **Gestion des comptes locaux**

L'interface Web du commutateur AutoView offre des fonctions de sécurité locale et de connexion par l'intermédiaire de comptes utilisateurs définis par l'administrateur. La fonction *Local Accounts* (Comptes locaux) de la barre de menus latérale permet aux administrateurs d'ajouter ou de supprimer des utilisateurs, de définir les niveaux de préemption et d'accès et de modifier les mots de passe.

### **Niveaux d'accès utilisateur**

Les comptes présentent deux niveaux d'accès : utilisateur et administrateur. La plupart des tâches de gestion du commutateur sont accessibles uniquement aux administrateurs.

## Niveaux de préemption

Le niveau de préemption des utilisateurs détermine leur capacité ou non à déconnecter la session série ou vidéo (KVM) d'un autre utilisateur sur un équipement cible.

Les administrateurs de l'interface Web du commutateur AutoView définissent le niveau de préemption des utilisateurs lors de la création des comptes. Il est possible de modifier ce niveau ultérieurement.

Les niveaux de préemption vont de 1 à 4, 4 étant le niveau le plus élevé. Par exemple, un utilisateur bénéficiant d'un niveau de préemption 4 peut préempter la session d'autres utilisateurs de niveau 4 ainsi que ceux ayant un niveau de 1, 2 ou 3.

### Modification du niveau de préemption par défaut (pour l'administrateur uniquement) :

1. Cliquez sur *Appliance - Appliance Settings - Ports - OSCAR*.
2. Sélectionnez un nouveau niveau dans le menu déroulant puis cliquez sur le bouton *Save* (Enregistrer).

### Ajout d'un nouveau compte utilisateur (pour l'administrateur uniquement) :

1. Dans la barre de menus latérale, sélectionnez *Local Accounts* (Comptes locaux). La liste des utilisateurs s'affiche.
2. Cliquez sur le bouton *Add* (Ajouter).
3. Saisissez le nom et le mot de passe du nouvel utilisateur dans les espaces prévus à cet effet.
4. Sélectionnez les niveaux de préemption et d'accès.
5. Cliquez sur le bouton *Save* (Enregistrer) pour terminer le processus.

### Suppression d'un compte utilisateur (pour l'administrateur uniquement) :

1. Dans la barre de menus latérale, sélectionnez *Local Accounts* (Comptes locaux). La liste des utilisateurs s'affiche.
2. Activez la case en regard de chacun des comptes à supprimer puis cliquez sur le bouton *Delete* (Supprimer).

### Modification d'un compte utilisateur (pour l'administrateur ou l'utilisateur actif uniquement) :

1. Dans la barre de menus latérale, sélectionnez *Local accounts* (Comptes locaux). La liste des utilisateurs s'affiche.
2. Cliquez sur le nom de l'utilisateur dont le compte est à modifier. Un profil d'utilisateur s'affiche.
3. Modifier le compte utilisateur puis cliquez sur *Save* (Enregistrer).

## Gestion des propriétés des équipements

### Affichage et modification des paramètres de configuration du matériel

La plupart des propriétés des équipements sont accessibles par le navigateur Web du commutateur AutoView 3100/3200.

---

**NOTA** : Les utilisateurs peuvent visualiser toutes les informations concernant le matériel mais seul l'administrateur peut modifier les paramètres.

---

Tableau 4.2 : Affichage des informations relatives au matériel

Fonction	Sélection
Afficher le nom ou le type de l'unité	<i>Appliance - Overview (Matériel - Vue d'ensemble)</i>
Afficher la liste des équipements cibles disponibles, leur type et leur état	<i>Target Devices (Équipements cibles)</i>
Saisir, modifier ou afficher l'adresse de réseau, l'adresse de passerelle, le masque de sous-réseau, l'adresse MAC, la vitesse de transmission du réseau local, l'état d'activation DHCP ou l'état de réponse à l'utilitaire ping ICMP	<i>Appliance - Appliance Settings - Network (Matériel - Paramètres du matériel - Réseau)</i>
Afficher la version du firmware de l'unité pour l'application, le redémarrage et le FPGA de la vidéo	<i>Appliance - Appliance Settings - Versions (Matériel - Paramètres du matériel - Versions)</i>
Afficher la liste des modules AVRIQ reliés et leur état	<i>Appliance - Appliance Settings - Ports - AVRIQ modules (Matériel - Paramètres du matériel - Voies - Modules AVRIQ)</i>
Afficher la liste des sessions KVM actives et leur durée	<i>Appliance - Appliance Settings - Sessions - Active (Matériel - Paramètres du matériel - Sessions - Active)</i>
Afficher la liste des équipements reliés au commutateur AutoView 3100/3200	<i>Appliance - Appliance Settings - Sessions - Active (Matériel - Paramètres du matériel - Sessions - Active)</i>
Afficher la liste des équipements reliés au commutateur AutoView 3100/3200	<i>Appliance - Connections (Matériel - Connexions)</i>
Afficher le numéro de référence, le numéro de série et le numéro EID de l'unité	<i>Appliance - Properties - Identity (Matériel - Propriétés - Identité)</i>
Saisir ou afficher le site, le service et l'emplacement de l'unité	<i>Appliance - Properties - Location (Matériel - Propriétés - Emplacement)</i>
Activer le délai d'expiration dû à l'inactivité	<i>Appliance - Appliance Settings - Sessions - KVM settings (Matériel - Paramètres du matériel - Sessions - Paramètres KVM)</i> Activez ensuite la case à cocher <i>Enable Inactivity timeout</i> (Activer délai d'expiration)
Modifier le niveau de cryptage de l'unité	<i>Appliance - Appliance Settings - Sessions - KVM settings (Matériel - Paramètres du matériel - Sessions - Paramètres KVM)</i> Sélectionnez ensuite le niveau de cryptage de votre choix pour les signaux du clavier et de la souris puis pour les signaux vidéo.

## Visualiseur vidéo

### À propos de la fenêtre du visualiseur vidéo

Le visualiseur vidéo permet de mener une session de commutation KVM sur les équipements cibles reliés au commutateur AutoView. Lors de la connexion à un équipement à l'aide du visualiseur vidéo, le bureau de l'équipement cible s'affiche dans une nouvelle fenêtre, laquelle contient le curseur local et le curseur de l'équipement cible. Le visualiseur vidéo est compatible avec une souris à 3 ou 5 boutons.

Le logiciel de l'interface Web du commutateur AutoView exécute un programme sur Java pour afficher la fenêtre du visualiseur vidéo.

---

**NOTA :** Il utilise la mémoire système pour stocker et afficher des images dans le visualiseur. Chaque fenêtre ouverte du visualiseur utilise de la mémoire système supplémentaire :

- Un paramètre couleur de 8 bits sur le PC client utilise 1,4 Mo de mémoire par fenêtre du visualiseur vidéo.
- Un paramètre de 16 bits utilise 2,4 Mo et un paramètre de 32 bits 6,8 Mo.

L'ouverture simultanée de plus de quatre fenêtres risque d'affecter les performances du système et est déconseillée. Si vous essayez d'ouvrir plus de fenêtres que le nombre pris en charge par la mémoire système, un message d'erreur indiquant un espace mémoire insuffisant s'affiche et la fenêtre ne s'ouvre pas.

---

Si un autre utilisateur accède à l'équipement cible auquel vous souhaitez accéder, vous êtes invité à préempter la session de l'autre utilisateur à condition de bénéficier d'un niveau de préemption supérieur ou égal au sien. Les administrateurs de matériel peuvent déconnecter cet autre utilisateur sur la page Active Session (Session active). Pour plus d'informations, reportez-vous à la section procédure *Déconnexion d'une session KVM active (pour l'administrateur uniquement)* à la page 41 au Chapitre 4.

### Configuration requise pour l'utilisation du visualiseur vidéo

Le visualiseur vidéo est compatible avec les systèmes d'exploitation suivants :

- Windows 2000 Workstation ou Server avec Service Pack 2
- Windows Server 2003 Standard, Enterprise ou Web Edition
- Windows NT 4.0 Workstation ou Server avec Service Pack 6a
- Windows XP Édition familiale ou Professionnel
- Linux Red Hat Enterprise

Lorsqu'il est lancé depuis les navigateurs Internet Explorer, Mozilla, Netscape ou Firefox, le visualiseur vidéo client nécessite Java, version 1.4.2\_04 ou ultérieure. L'interface Web du commutateur AutoView télécharge et installe automatiquement le visualiseur vidéo lors de sa première utilisation.

---

**NOTA :** En revanche, il n'installe pas l'utilitaire Java Resource Engine (JRE). Celui-ci est disponible gratuitement sur le site <http://www.sun.com>.

---

## Lancement d'une session KVM

---

**NOTA :** En cas d'utilisation d'une connexion sans proxy, les performances vidéo par une connexion réseau plus lente risquent de ne pas être optimales. Certains paramètres de couleur (tels que Grayscale [Nuances de gris]) utilisent moins de bande passante réseau que d'autres (tels que Best color [Jeu de couleurs optimal]). Par conséquent, la modification des paramètres de couleur peut améliorer les performances vidéo. Pour des performances vidéo optimales sur une connexion réseau lente, Avocent recommande les paramètres Grayscale/Best Compression (Nuances de gris/Compression optimale) ou Low Color/High Compression (Couleurs faibles/Compression forte). Reportez-vous à la section *Réglage de la profondeur d'échantillonnage* à la page 51 pour de plus amples informations.

---

### Lancement d'une session KVM à partir de l'explorateur du commutateur AutoView :

1. Cliquez sur l'un des équipements de la liste dans l'écran Target Devices (Équipements cibles) pour ouvrir la fenêtre de vue d'ensemble de l'unité.
2. Cliquez sur *KVM Session* (Session KVM) pour ouvrir le visualiseur vidéo dans une nouvelle fenêtre.

### Expiration de session

En cas d'inactivité de la fenêtre de session pendant une durée spécifiée, la session à distance peut expirer. Le délai d'expiration est configuré dans la fenêtre *Appliance KVM Session Settings* (Paramètres de la session KVM du matériel). Si vous modifiez la valeur, celle-ci prend effet lors du prochain accès à l'interface Web du commutateur AutoView.

### Activation, désactivation ou configuration de l'expiration de la session :

1. Dans la barre de menus latérale, cliquez sur *Unit Views - Appliance - Appliance Settings - Sessions - KVM Settings* (Vues des unités - Matériel - Paramètres du matériel - Sessions - Paramètres KVM).
2. Sélectionnez le paramètre de votre choix dans le champ *Enable Activity Timeout* (Activer délai d'expiration).
3. Si nécessaire, sélectionnez une limite de temps d'expiration.

## Caractéristiques de la fenêtre du visualiseur vidéo

La Figure 5.1 présente les zones de la fenêtre du visualiseur vidéo et le Tableau 5.1 à la page 48 les décrit.

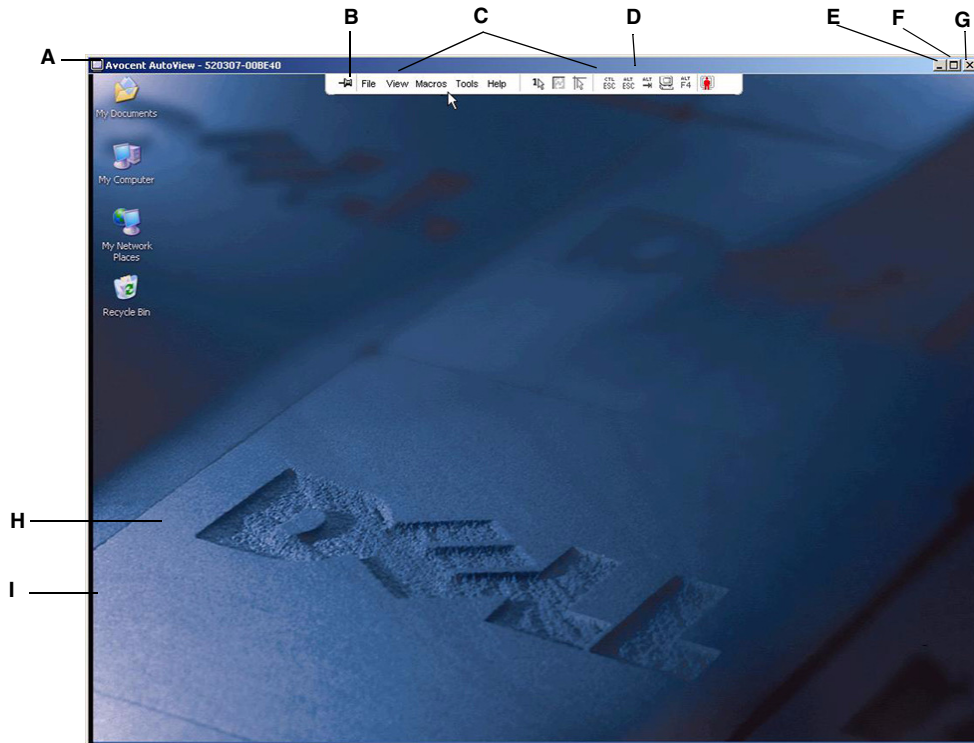

Figure 5.1 : Fenêtre du visualiseur vidéo (mode d'affichage normal)

Tableau 5.1 : Description de la fenêtre du visualiseur vidéo

Lettre	Description
A	<b>Barre de titre</b> : affiche le nom du serveur en cours de visualisation. En mode plein écran, la barre de titre disparaît et le nom du serveur s'affiche entre la barre de menus et la barre d'outils.
B	<b>Punaise</b> : verrouille l'affichage de la barre de menus et d'outils de manière à ce qu'elle soit toujours visible.
C	<b>Barre de menus et d'outils</b> : permet l'accès à de nombreuses fonctions du visualiseur vidéo. Si la punaise n'est pas activée, la barre de menus et d'outils est alternativement affichée/masquée. Placez le curseur au niveau de la barre d'outils pour afficher la barre de menus et d'outils. La barre d'outils peut afficher jusqu'à dix boutons de commande et/ou de groupe de macros. Par défaut, les boutons Single Cursor Mode (Mode curseur simple), Refresh (Actualiser), Automatic Video Adjust (Réglage vidéo automatique) et Align Local Cursor (Aligner curseur local) apparaissent dans la barre d'outils. Pour de plus amples informations, reportez-vous aux sections la section <i>Modification de la barre d'outils</i> à la page 49 et la section <i>Utilisation de macros</i> à la page 59.
D	<b>Boutons de macros</b> : combinaisons de touches régulièrement utilisées pouvant être envoyées à l'équipement cible.
E	<b>Bouton Réduire</b> : réduit l'affichage de la fenêtre du visualiseur vidéo à un bouton de la barre des tâches, en bas de l'écran de l'ordinateur local.
F	<b>Bouton Agrandir</b> : fait passer la taille de la fenêtre au mode plein écran de manière à ce que le bureau de l'équipement visualisé s'affiche en plein écran. L'agrandissement de la fenêtre a les conséquences suivantes : <ul style="list-style-type: none"> <li>• La barre de titre disparaît.</li> <li>• Le nom du serveur s'affiche entre la barre de menus et la barre d'outils.</li> <li>• Le bouton Agrandir se transforme en bouton Mode d'affichage normal qui apparaît dans la barre d'outils. Cliquez sur le bouton pour basculer vers l'affichage normal de la fenêtre du visualiseur.</li> <li>• Le bouton Fermer s'affiche dans la barre d'outils.</li> </ul>
G	<b>Bouton Fermer</b> : ferme le visualiseur vidéo (n'apparaît pas systématiquement sur tous les systèmes d'exploitation).
H	<b>Bureau de l'équipement auquel vous accédez</b> : communique avec l'équipement grâce à cette fenêtre.
I	<b>Cadre</b> : redimensionne la fenêtre du visualiseur lorsque vous cliquez et maintenez le bouton de la souris enfoncé sur le cadre.



## Modification de la barre d'outils

Vous pouvez choisir le délai au bout duquel la barre d'outils est masquée lorsqu'elle se trouve dans l'état affichée/masquée (c'est-à-dire, non verrouillée à l'aide de la punaise).

### Définition d'une durée de masquage de la barre d'outils :

1. Sélectionnez *Tools - Session Options* (Outils - Options de session) dans la barre de menus du visualiseur vidéo.  
-ou-  
Cliquez sur le bouton *Session Options*.  
La boîte de dialogue *Session Options* s'affiche.
2. Cliquez sur l'onglet *Toolbar* (Barre d'outils).
3. À l'aide des boutons fléchés, indiquez le délai en secondes avant le masquage de la barre d'outils.
4. Cliquez sur *OK* pour enregistrer les modifications et fermer la boîte de dialogue.

## Réglage de la taille de la fenêtre

---

**NOTA** : La commande *View - Scaling* (Affichage - Mise à l'échelle) n'est pas disponible en mode plein écran ni aux utilisateurs secondaires d'une session partagée.

---

Lors de la première utilisation de l'interface Web du commutateur AutoView, chaque fenêtre du visualiseur s'affiche par défaut avec une résolution de 1 024 x 768. Cette résolution est conservée tant que vous ne l'avez pas modifiée. Toutes les fenêtres du visualiseur peuvent avoir une résolution différente.

L'interface Web de l'AutoView règle automatiquement l'affichage si la taille de la fenêtre est modifiée au cours d'une session et à condition que la mise à l'échelle automatique soit activée. Si la résolution de l'équipement cible est modifiée en cours de session, l'affichage est automatiquement ajusté.

### Modification de la résolution de la fenêtre du visualiseur vidéo :

1. Sélectionnez la commande *View - Scaling* (Affichage - Mise à l'échelle).
2. Cliquez sur la résolution de votre choix.

## Réglage de l'affichage

Les menus et les boutons de la barre des tâches de la fenêtre du visualiseur permettent de réaliser les tâches suivantes :

- Aligner les curseurs de souris.
- Actualiser l'écran.
- Activer ou désactiver le mode plein écran. En mode plein écran, l'image est réglée pour que la résolution maximale du bureau soit de 1 024 x 768. Si la résolution du bureau est supérieure :
  - L'image en plein écran est centrée sur le bureau et les zones entourant la fenêtre du visualiseur s'affichent en noir.
  - Les barres de menus et d'outils sont verrouillées de manière à être visibles à tout moment.
- Activer la mise à l'échelle automatique, totale ou manuelle de l'image de la session :
  - En mise à l'échelle totale, la fenêtre du bureau est fixe et l'image de l'équipement est redimensionnée à la taille de la fenêtre.
  - En mise à l'échelle automatique, la fenêtre du bureau est redimensionnée de manière à correspondre à la résolution du serveur visualisé.
  - En mise à l'échelle manuelle, un menu déroulant des résolutions prises en charge s'affiche.
- Modifier la profondeur d'échantillonnage de l'image d'une session.

### Alignement des curseurs de souris :

Cliquez sur le bouton *Align Local Cursor* (Aligner curseur local) de la barre d'outils du visualiseur vidéo. Le curseur local s'aligne alors avec le curseur de l'équipement distant.

---

**NOTA** : Si le curseur présente des problèmes d'alignement, désactivez le paramètre d'accélération de l'équipement relié.

---

### Actualisation de l'écran :

Cliquez sur le bouton *Refresh Image* (Actualiser image) de la fenêtre du visualiseur.

-ou-

Sélectionnez *View - Refresh* (Affichage - Actualiser) dans la barre de menus du visualiseur vidéo.

L'image vidéo numérisée est alors entièrement régénérée.

### Activation et désactivation du mode plein écran :

1. Pour activer le mode plein écran, cliquez sur le bouton *Agrandir*.  
-ou-  
Sélectionnez *View - Full Screen* (Affichage - Plein écran) dans la barre de menus du visualiseur vidéo.  
  
La fenêtre du bureau disparaît et seul le bureau de l'équipement auquel vous avez accès est visible. L'écran est agrandi jusqu'à un maximum de 1 024 x 768. Si le bureau possède une résolution supérieure, un fond noir entoure l'image en plein écran. La barre d'outils flottante s'affiche.  
-ou-
2. Pour désactiver le mode plein écran et retourner à la fenêtre du bureau, cliquez sur le bouton *Full Screen Mode* (Mode plein écran) de la barre d'outils flottante.

### Activation de la mise à l'échelle :

1. Pour activer la mise à l'échelle automatique, sélectionnez *View - Scaling* (Affichage - Mise à l'échelle) dans la barre de menus du visualiseur vidéo. L'image de l'équipement est automatiquement redimensionnée.  
-ou-
2. Pour activer la mise à l'échelle totale, sélectionnez *View - Scaling* dans la barre de menus du visualiseur vidéo. L'image de l'équipement est automatiquement redimensionnée à la résolution du serveur en cours de visualisation.  
-ou-
3. Pour activer la mise à l'échelle manuelle :
  - a. Sélectionnez *View - Scaling* dans la barre de menus du visualiseur vidéo.
  - b. Sélectionnez les dimensions pour redimensionner la fenêtre. Les résolutions suivantes sont disponibles pour la mise à l'échelle manuelle :
 

1 024 x 768	768 x 576
960 x 720	704 x 528
896 x 672	640 x 480
832 x 624	

### Réglage de la profondeur d'échantillonnage

L'algorithme Dambrockas Video Compression® (DVC) du commutateur AutoView permet de régler le nombre de couleurs visibles dans la fenêtre d'une session à distance. Vous pouvez choisir d'augmenter le nombre de couleurs pour une meilleure fidélité de reproduction ou de le diminuer afin de réduire le volume des données transmises sur le réseau.

Les paramètres d'affichage des fenêtres du visualiseur vidéo sont Best Color Available (Jeu de couleurs optimal) (actualisation plus lente), Best Compression (Compression optimale) (actualisation plus rapide), une combinaison de Best Color et Best Compression ou le mode Grayscale (Nuances de gris).

Pour définir la profondeur d'échantillonnage des voies et des canaux individuels, sélectionnez la commande *View – Color* dans la fenêtre de la session à distance. Ces paramètres sont enregistrés séparément pour chaque canal.

## Réglage vidéo supplémentaire

En général, les fonctions de réglage automatique de la fenêtre du visualiseur donnent le meilleur affichage vidéo possible. Cependant, vous pouvez, sur recommandation d'un membre de l'équipe d'assistance technique d'Avocent, régler plus précisément la vidéo à l'aide de la commande *Tools – Manual Video Adjust* (Outils – Réglage vidéo manuel) de la barre de menus du visualiseur ou en cliquant sur le bouton *Manual Video Adjust* (Réglage vidéo manuel). La boîte de dialogue *Manual Video Adjust* (Réglage vidéo manuel) s'affiche. Le réglage de la vidéo s'effectue équipement par équipement.

Vous pouvez vérifier le niveau de paquets par seconde nécessaire pour un écran statique en observant la vitesse affichée dans le coin inférieur droit de la boîte de dialogue.

### Réglage manuel de la qualité vidéo de la fenêtre :

---

**NOTA :** Les réglages vidéo suivants doivent être configurés uniquement sur recommandation et avec l'aide d'un membre de l'équipe d'assistance technique d'Avocent.

---

1. Sélectionnez *Tools - Manual Video Adjust* (Outils - Réglage vidéo manuel) dans la barre de menus du visualiseur vidéo.  
-ou-  
Cliquez sur le bouton *Manual Video Adjust* (Réglage vidéo manuel).

La boîte de dialogue *Manual Video Adjust* (Réglage vidéo manuel) s'affiche. La Figure 5.2 illustre la boîte de dialogue et le Tableau 5.2 à la page 53 décrit les éléments présents dans cette boîte de dialogue.

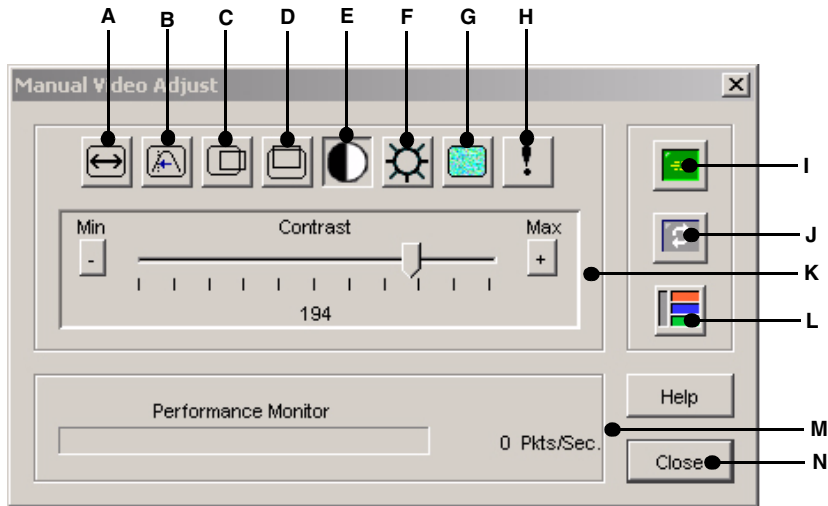

Figure 5.2 : Boîte de dialogue Manual Video Adjust (Réglage vidéo manuel)

Tableau 5.2 : Description de la boîte de dialogue Manual Video Adjust (Réglage vidéo manuel)

Lettre	Description	Lettre	Description
A	Largeur de la capture d'image	H	Seuil de bruit des pixels
B	Échantillon de pixels/réglage fin	I	Réglage vidéo automatique
C	Position horizontale de la capture d'image	J	Actualiser image
D	Position verticale de la capture d'image	K	Barre de réglage
E	Contraste	L	Modèle d'essai vidéo
F	Luminosité	M	Indicateur de performance
G	Seuil de bruit des blocs	N	Bouton Close (Fermer)

2. Cliquez sur l'icône correspondant à la fonction que vous souhaitez régler.
3. Déplacez le curseur de contraste puis affinez le réglage en cliquant sur le bouton *Min* (-) ou *Max* (+) pour chaque paramètre sélectionné. Les réglages s'affichent immédiatement dans la fenêtre du visualiseur vidéo.
4. Lorsque vous avez terminé, cliquez sur *Close* (Fermer) pour quitter la boîte de dialogue Manual Video Adjust.

## **Largeur de la capture d'image, échantillon de pixels/réglage fin, position horizontale de la capture d'image et position verticale de la capture d'image**

Les commandes de réglage Image Capture Width (Largeur de la capture d'image), Pixel Sampling/Fine Adjust (Échantillon de pixels/réglage fin), Image Capture Horizontal Position (Position horizontale de la capture d'image) et Image Capture Vertical Position (Position verticale de la capture d'image) agissent sur la capture et la numérisation de l'image de l'équipement cible et sont rarement modifiées.

Les paramètres de capture d'image sont modifiés automatiquement par la fonction de réglage automatique. La cible doit avoir une image particulière afin d'effectuer des réglages indépendants précis.

### **Contraste et luminosité**

Si l'image de la fenêtre du visualiseur vidéo est trop sombre ou trop claire, sélectionnez *Tools - Automatic Video Adjust* (Outils - Réglage vidéo automatique) ou cliquez sur le bouton *Automatic Video Adjust*. Cette commande est également disponible dans la boîte de dialogue *Video Adjustments* (Réglages vidéo). Dans la plupart des cas, cette opération permet de corriger le problème.

Au cas où l'activation répétée de la commande de réglage automatique ne serait pas suffisante pour corriger le contraste et la luminosité, il peut être utile de les régler manuellement. Augmentez la luminosité. Ne l'augmentez pas de plus de 10 incréments avant de passer au réglage du contraste. En général, le contraste nécessite peu de modifications.

### **Seuils de détection**

Dans certains cas, le bruit de la transmission vidéo maintient le nombre de paquets par seconde à une valeur élevée, indiquée par l'apparition de petits points autour du curseur lorsqu'il se déplace. En modifiant les valeurs de seuil, l'affichage à l'écran et le repérage du curseur sont améliorés.

Si vous utilisez une compression vidéo standard, vous pouvez modifier les valeurs Noise Threshold (Seuil de bruit) et Priority Threshold (Seuil de priorité). Vous pouvez également modifier les valeurs Block Noise Threshold (Seuil de bruit des blocs) et Pixel Noise Threshold (Seuil de bruit des pixels). Pour restaurer les valeurs de seuil par défaut, cliquez sur *Auto Adjust Video* (Réglage vidéo automatique).

### **Seuils de bruit des blocs et des pixels**

Les valeurs Block Noise Threshold et Pixel Noise Threshold définissent les niveaux minimaux de couleur en termes de nombre autorisé de blocs vidéo et de pixels modifiés pour mille.

- Le paramètre Block Noise Threshold détermine la modification minimale de couleur dans un même bloc vidéo. L'augmentation de ce seuil réduit la bande passante du réseau. Sa diminution entraîne la réduction de la taille de ces artefacts.
- Le paramètre Pixel Noise Threshold détermine la modification minimale de couleur dans un même pixel. La diminution de ce seuil réduit le nombre d'artefacts de faible contraste mais augmente la bande passante du réseau.

Pour de plus amples informations sur la profondeur d'échantillonnage, reportez-vous à la section *Réglage de l'affichage* à la page 50.

## Réglage vidéo automatique

---

**NOTA :** Vous avez également la possibilité de régler automatiquement les paramètres vidéo en sélectionnant *Tools - Automatic Video Adjust* (Outils - Réglage vidéo automatique) dans la barre de menus du visualiseur ou en cliquant sur l'icône *Automatic Video Adjust* (Réglage vidéo automatique) de la barre d'outils.

---

Dans la plupart des cas, vous n'avez pas besoin de modifier les paramètres d'affichage vidéo par défaut. Le système ajuste et optimise automatiquement les paramètres d'affichage. L'interface Web du commutateur AutoView offre les meilleures performances lorsque les paramètres d'affichage sont réglés de telle manière qu'aucun paquet de données vidéo (0) n'est transmis pour un écran statique.

Pour régler les paramètres vidéo sur les valeurs optimales, cliquez sur le bouton *Auto Adjust Video* de la boîte de dialogue Manual Video Adjust.

---

**NOTA :** Un écran vert avec des caractères jaunes peut apparaître lors du réglage automatique.

---

## Actualisation de l'image

---

**NOTA :** Pour actualiser l'image, sélectionnez *View - Refresh* (Affichage – Actualiser) dans la barre de menus du visualiseur vidéo.

---

Si vous cliquez sur le bouton *Refresh Image* de la boîte de dialogue Manual Video Adjust, l'image vidéo numérisée est entièrement régénérée.

## Modèle d'essai vidéo

Pour basculer vers l'affichage d'un modèle d'essai vidéo, cliquez sur le bouton *Video Test Pattern* dans la boîte de dialogue Manual Video Adjust. Cliquez à nouveau sur ce bouton pour revenir à l'image vidéo normale.

## Réglage des options de la souris

Les options de la souris du visualiseur concernent le type de curseur, le mode de curseur, la mise à l'échelle, l'alignement et la réinitialisation. Les paramètres de la souris s'appliquent à un équipement particulier. Ils peuvent varier d'un équipement à un autre.

---

**NOTA :** Si l'équipement ne permet pas de débrancher et de rebrancher la souris (contrairement aux possibilités offertes par la plupart des PC récents), la souris est alors désactivée et l'équipement doit être redémarré.

---

### Type de curseur

La fenêtre du visualiseur vidéo offre cinq styles de curseur pour la souris locale. Vous avez également la possibilité de n'utiliser aucun curseur ou de garder le curseur par défaut.

En mode curseur simple, l'affichage du curseur local (secondaire) dans le visualiseur est désactivé et seul le pointeur de la souris de l'équipement cible est visible. Seuls les mouvements de la souris de l'équipement cible apparaissent à l'écran. Utilisez le mode curseur unique lorsque aucun curseur local n'est nécessaire. La Figure 5.3 illustre un curseur distant et un curseur local apparaissant dans la fenêtre du visualiseur.

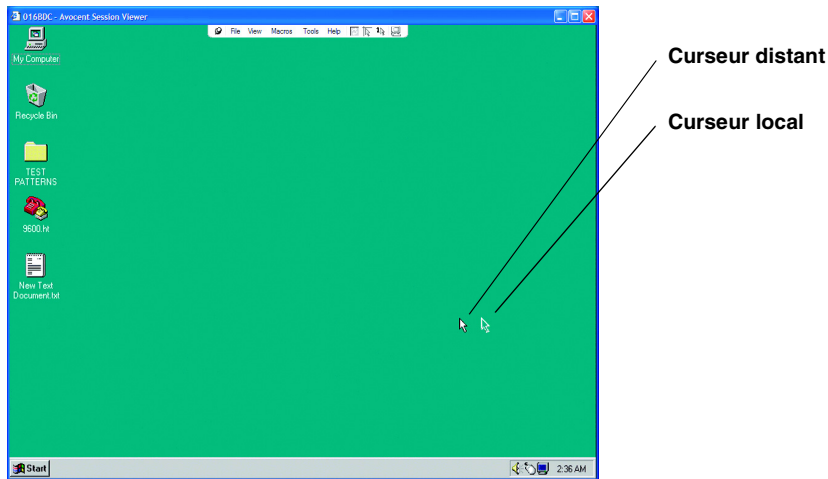

**Figure 5.3 : Curseurs local et distant affichés dans la fenêtre du visualiseur vidéo**

Le mode curseur actif dans le visualiseur s'affiche dans la barre de titre, accompagné du raccourci clavier permettant de quitter le mode curseur simple. Vous pouvez définir ce raccourci clavier dans la boîte de dialogue Session Options (Options de session).

---

**NOTA :** En cas d'utilisation d'un équipement capturant les frappes au clavier avant qu'elles n'atteignent le client, il est recommandé d'éviter d'utiliser ces frappes pour restaurer le pointeur de la souris.

---

### **Passage en mode curseur unique :**

Sélectionnez *Tools - Single Cursor Mode* (Outils - Mode curseur unique) dans la barre de menus du visualiseur vidéo.

-ou-

Cliquez sur le bouton *Single Cursor Mode* (Mode curseur unique).

Le curseur local ne s'affiche pas. Tous les mouvements observés sont ceux de l'équipement cible.

### **Sélection d'une touche pour quitter le mode curseur unique :**

1. Sélectionnez *Tools - Session Options* (Outils - Options de session) dans la barre de menus du visualiseur vidéo.

-ou-

Cliquez sur le bouton *Session Options*.

La boîte de dialogue Session Options s'affiche.

2. Cliquez sur l'onglet *Mouse* (Souris).

3. Sélectionnez un raccourci clavier de fin dans le menu déroulant de la zone relative au curseur unique.

4. Cliquez sur *OK* pour enregistrer les paramètres.



Lorsque le mode curseur unique est activé, utilisez le raccourci clavier défini pour revenir au mode de bureau normal.

### Quitter le mode curseur unique :

Appuyez sur la touche indiquée dans la barre de titre.

### Modification du paramètre de curseur :

1. Sélectionnez *Tools - Session Options* (Outils - Options de session) dans la barre de menus du visualiseur vidéo.  
-ou-  
Cliquez sur le bouton *Session Options*.  
La boîte de dialogue *Session Options* s'affiche.
2. Cliquez sur l'onglet *Mouse* (Souris).
3. Sélectionnez un type de curseur dans le volet *Local Cursor* (Curseur local).
4. Cliquez sur *OK* pour enregistrer les paramètres.

### Mise à l'échelle de la souris

Vous pouvez choisir entre trois options pré-réglées de mise à l'échelle de la souris ou paramétrer votre propre mise à l'échelle personnalisée. Les paramètres préconfigurés sont : Default (Défaut) (1:1), High (Élevé) (2:1) et Low (Faible) (1:2).

- Avec un rapport de mise à l'échelle de 1:1, tout mouvement de la souris dans la fenêtre du bureau envoie un mouvement de souris équivalent vers le serveur.
- Avec un rapport de 2:1, le même mouvement de souris envoie un mouvement de souris multiplié par 2.
- Avec un rapport de 1:2, le facteur de multiplication est de 1/2.

### Réglage de mise à l'échelle de la souris :

1. Sélectionnez *Tools - Session Options* (Outils - Options de session) dans la barre de menus du visualiseur vidéo.  
-ou-  
Cliquez sur le bouton *Session Options*.  
La boîte de dialogue *Session Options* s'affiche.
2. Cliquez sur l'onglet *Mouse* (Souris).
3. Activez le bouton radio correspondant au paramètre préconfiguré de votre choix.  
-ou-

Mise à l'échelle personnalisée :

- a. Cliquez sur le bouton radio *Custom* (Personnalisé) pour activer les champs X et Y.
- b. Saisissez une valeur de mise à l'échelle de la souris dans les champs X et Y. Pour toute entrée de la souris, les mouvements sont multipliés par les facteurs de mise à l'échelle X et Y respectivement. Les paramètres saisis doivent être compris entre 0,25 et 3,00.

### Alignement et synchronisation de la souris

L'interface Web du commutateur AutoView ne pouvant recevoir de retour d'information de la souris en permanence, il peut arriver que la souris du système relié au commutateur et la souris de l'hôte ne soient plus synchrones. Si la souris ou le clavier ne répondent plus correctement, il est parfois nécessaire d'aligner la souris ou de rétablir le repérage.

L'alignement permet d'aligner le curseur local avec le curseur du serveur distant. La réinitialisation entraîne une simulation de reconnexion de la souris et du clavier de l'équipement par le matériel, comme si ceux-ci avaient été déconnectés puis reconnectés.

### Réalignement de la souris :

Cliquez sur le bouton *Align Local Cursor* (Aligner curseur local) de la barre d'outils du visualiseur vidéo.

## Transmission des raccourcis clavier

Lorsque le visualiseur vidéo est lancé, les frappes au clavier peuvent être interprétées de deux manières selon le mode d'affichage de la fenêtre du visualiseur.

- En mode plein écran, toutes les frappes au clavier et les combinaisons de touches à l'exception de **Ctrl-Alt-Suppr** sont transmises au serveur distant en cours de visualisation.
- En mode d'affichage normal du bureau, la transmission des frappes au clavier permet de contrôler la reconnaissance par le serveur distant ou l'ordinateur local de certaines frappes ou combinaisons de touches.

La transmission des frappes au clavier est définie dans la boîte de dialogue *Session Options*. Lorsque cette option est activée et le visualiseur actif, toutes les frappes au clavier et les combinaisons de touches à l'exception de **Ctrl-Alt-Suppr** sont transmises au serveur distant en cours de visualisation. Lorsque le bureau local est actif, les frappes au clavier et les combinaisons de touches agissent sur l'ordinateur local.

---

**NOTA** : La combinaison **Ctrl-Alt-Suppr** peut être transmise au serveur distant uniquement à l'aide d'une macro.

---

**NOTA** : Sur les claviers japonais, la combinaison **ALT-Han/Zen** est toujours envoyée au serveur distant, quel que soit le mode d'affichage ou le paramètre de transmission des frappes au clavier.

---

### Activation de la transmission des frappes au clavier :

1. Sélectionnez *Tools - Session Options* (Outils - Options de session) dans la barre de menus du visualiseur vidéo.  
-ou-  
Cliquez sur le bouton *Session Options*.  
La boîte de dialogue *Session Options* s'affiche.
2. Cliquez sur l'onglet *General* (Généralités).
3. Sélectionnez *Pass-through all keystrokes in regular window mode* (Transmission de toutes les combinaisons de touches en mode fenêtre normal).
4. Cliquez sur *OK* pour enregistrer les paramètres.

## Utilisation de macros

Des macros pour les plates-formes Windows et Sun sont préconfigurées sur l'interface Web du commutateur AutoView.

### Envoi d'une macro :

Sélectionnez *Macros - <macro de votre choix>* dans la barre de menus du visualiseur vidéo.

-ou-

Sélectionnez le bouton de la macro de votre choix dans la barre d'outils du visualiseur vidéo.

## Enregistrement de l'image

Vous pouvez enregistrer l'image de la fenêtre du visualiseur dans un fichier ou dans le presse-papier puis le coller dans un programme de traitement de texte ou autre.

### Capture d'une image de la fenêtre du visualiseur vidéo dans un fichier :

1. Sélectionnez *File - Capture to File* (Fichier - Capturer dans fichier) dans la barre de menus du visualiseur vidéo.  
-ou-  
Cliquez sur le bouton *Capture to File* (Capturer dans un fichier).  
La boîte de dialogue *Enregistrer sous* s'affiche.
2. Saisissez un nom de fichier et un emplacement d'enregistrement.
3. Cliquez sur *Enregistrer* pour enregistrer l'image dans un fichier.

**Capture d'une image de la fenêtre du visualiseur vidéo dans le presse-papier :**

Sélectionnez *File - Capture to Clipboard* (Fichier - Capturer l'image dans le presse-papier) dans la barre de menus du visualiseur vidéo.

-ou-

Cliquez sur le bouton *Capture to Clipboard*.

L'image est enregistrée dans le presse-papier.

## **Fermeture d'une session du visualiseur vidéo**

**Fermeture d'une session du visualiseur vidéo :**

Sélectionnez *File - Exit* (Fichier - Quitter) dans la barre de menus du visualiseur vidéo.

## *Utilisation de la voie terminal*

### Menu de la console

Chaque commutateur AutoView 3100/3200 peut être configuré au niveau du commutateur lui-même par l'interface du menu de la console, par l'intermédiaire de la voie SETUP située à l'arrière du commutateur. Toutes les commandes du terminal sont accessibles à partir d'un terminal ou d'un PC exécutant un logiciel d'émulation de terminal.

### Configuration du réseau

#### **Configuration des paramètres du réseau à l'aide du menu de la console :**

1. Lorsque vous mettez le commutateur AutoView 3100/3200 sous tension, il s'initialise pendant une minute environ. Une fois l'initialisation terminée, appuyez sur une touche quelconque du terminal ou de l'ordinateur exécutant le logiciel d'émulation de terminal pour accéder à l'interface du menu de la console, comme indiqué à la Figure 6.1 à la page 62.

---

**NOTA :** Le terminal peut être connecté à tout moment, même lorsque le commutateur est déjà sous tension.

---

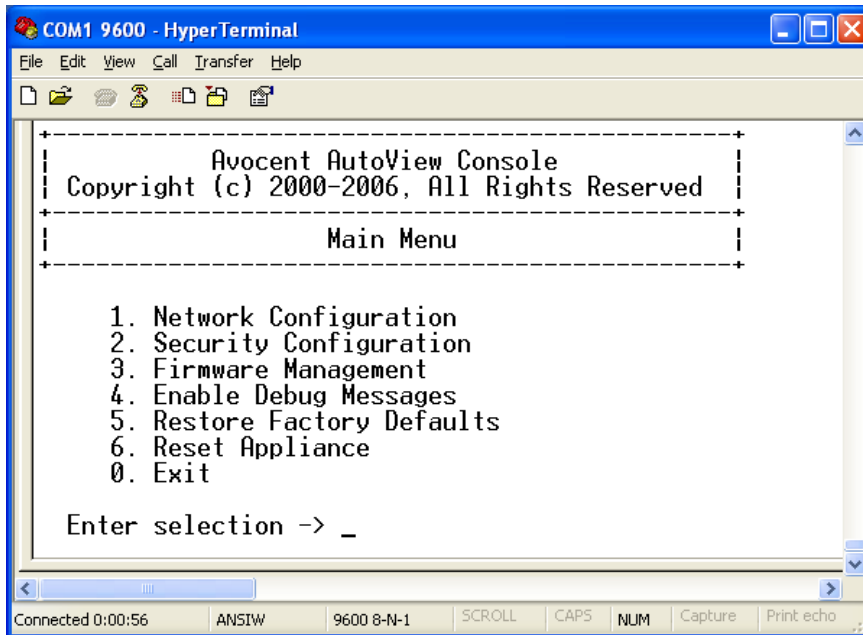
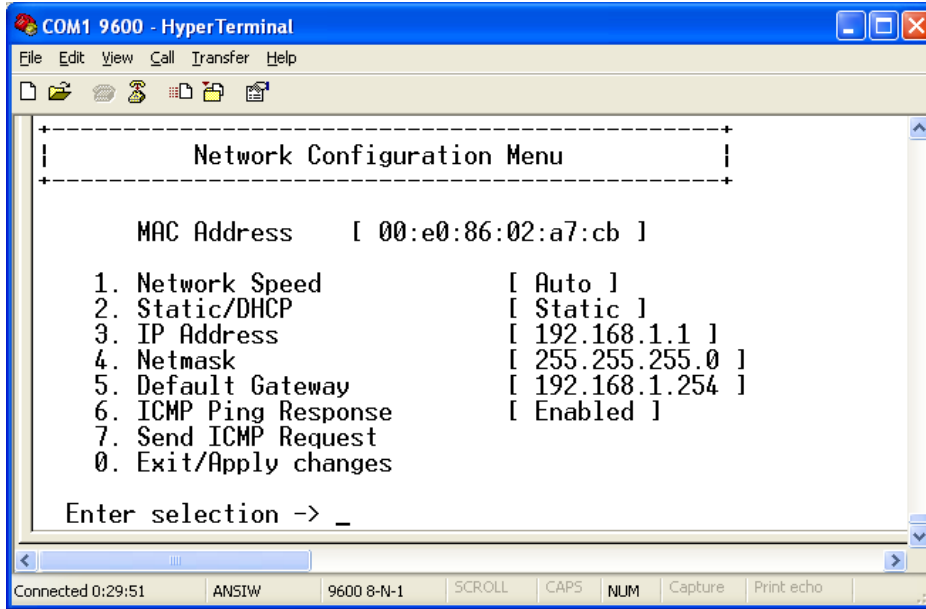

Figure 6.1 : Menu principal de la console

2. Dans le menu principal de la console, saisissez **1** et appuyez sur **Entrée** pour accéder à l'option de menu Network Configuration (Configuration réseau), comme indiqué à la Figure 6.2.



**Figure 6.2 : Menu Network Configuration (Configuration réseau)**

3. Saisissez **1** puis appuyez sur la touche **Entrée** pour régler la vitesse du réseau. Si possible, définissez la connexion manuellement, sans compter sur la fonction d'évaluation automatique. Après avoir appuyé sur la touche **Entrée**, vous êtes renvoyé au menu Network Configuration.
4. Saisissez **2** puis appuyez sur **Entrée** pour indiquer si vous utilisez une adresse IP statique ou de type DHCP.

L'utilisation d'une adresse IP statique permet d'attribuer au commutateur AutoView 3100/3200 une adresse IP, un masque de réseau et une passerelle par défaut définis par l'utilisateur. Afin de faciliter la configuration, Avocent recommande l'utilisation d'une adresse IP statique.

Le protocole DHCP permet d'automatiser la configuration des hôtes TCP/IP. Lorsque vous sélectionnez DHCP, l'adresse IP, le masque de réseau et la passerelle par défaut sont automatiquement attribués au commutateur AutoView 3100/3200 et ne sont pas modifiables par les utilisateurs.

Si vous utilisez l'option DHCP, configurez votre serveur DHCP de sorte qu'il fournisse une adresse IP au commutateur AutoView 3100/3200 et ignorez l'étape 5.

5. Terminez la configuration de votre commutateur AutoView 3100/3200 ; pour ce faire, sélectionnez les options restantes dans le menu Network Configuration et attribuez-lui une adresse IP, un masque de réseau, une passerelle par défaut et une réponse ping.
6. Saisissez **0** (zéro) et appuyez sur la touche **Entrée** pour retourner au menu principal de la console.

## Autres options du menu principal de la console

En plus de l'option Network Configuration, le menu principal de la console comporte les articles suivants : Security Configuration (Configuration de la sécurité), Firmware Management (Gestion du firmware), Enable Debug Messages (Activation des messages de débogage), Restore Factory Defaults (Rétablir les paramètres par défaut), Reset Appliance (Réinitialisation du matériel) et Exit (Quitter). Tous ces éléments sont présentés dans la section suivante.

### Security configuration (Configuration de la sécurité)

Le commutateur AutoView 3100/3200 est doté d'une base de données interne qui peut être utilisée par le logiciel Remote Operations du commutateur AutoView, la voie locale, ou la voie SETUP si le logiciel DSView Server n'est pas disponible.

Le menu Security Configuration permet d'effectuer les opérations suivantes :

- Local Users Accounts (Comptes utilisateurs locaux) : Permet d'ajouter, de supprimer et de modifier les utilisateurs dans la base de données du commutateur AutoView 3100/3200.
- Console Password (Mot de passe de la console) : Permet d'activer ou de désactiver les paramètres de sécurité de la console (l'accès est réservé aux comptes administrateurs).

### Local user accounts (Comptes utilisateurs locaux)

---

**NOTA** : Lorsque vous utilisez les options d'ajout, de modification ou de suppression d'un utilisateur, la liste des utilisateurs figurant déjà dans la base de données s'affiche. Saisissez **N** pour afficher la page suivante de la base de données ou **P** pour afficher la page précédente.

---

#### Ajout d'un utilisateur à la base de données du commutateur AutoView 3100/3200 :

1. Saisissez **2** et appuyez sur **Entrée** pour accéder au menu Security Configuration.
2. Saisissez **1** et appuyez sur **Entrée** pour accéder à l'option de menu Local User Accounts. La liste des utilisateurs figurant déjà dans la base de données s'affiche.
3. Saisissez **A**.
4. Lorsque vous y êtes invité, saisissez le nom d'utilisateur que vous souhaitez ajouter et appuyez sur **Entrée**.
5. Vous êtes ensuite invité à saisir le mot de passe de l'utilisateur. Tapez-le puis appuyez sur **Entrée**.
6. Vous êtes invité à le saisir à nouveau à titre de confirmation. Tapez-le à nouveau puis appuyez sur **Entrée**.
7. Saisissez **0** (zéro) pour quitter le menu.



### **Modification du nom d'un utilisateur dans la base de données du commutateur AutoView 3100/3200 :**

1. Dans le menu principal de la console, saisissez **2** et appuyez sur **Entrée** pour accéder au menu Security Configuration.
2. Saisissez **1** et appuyez sur **Entrée** pour accéder à l'option de menu Local User Accounts. La liste des utilisateurs figurant déjà dans la base de données s'affiche.
3. Saisissez **E**.
4. Vous êtes invité à entrer le numéro de l'utilisateur dont vous voulez modifier le nom. Tapez le numéro de l'utilisateur puis appuyez sur **Entrée**.
5. Tapez un nouveau nom d'utilisateur puis appuyez sur **Entrée**.
6. Saisissez le mot de passe de l'utilisateur, puis saisissez le à nouveau pour le confirmer.
7. Saisissez **0** (zéro) pour quitter le menu.

### **Suppression d'un utilisateur dans la base de données du commutateur AutoView 3100/3200 :**

1. Dans le menu principal de la console, saisissez **2** et appuyez sur **Entrée** pour accéder au menu Security Configuration.
2. Saisissez **1** et appuyez sur **Entrée** pour accéder à l'option de menu Local User Accounts. La liste des utilisateurs figurant déjà dans la base de données s'affiche.
3. Saisissez **D**.
4. Vous êtes invité à entrer le numéro de l'utilisateur que vous voulez supprimer. Tapez le numéro de l'utilisateur puis appuyez sur **Entrée**.
5. Vous êtes invité à confirmer la suppression de l'utilisateur de la base de données du commutateur AutoView 3100/3200. Saisissez **Y** et appuyez sur **Entrée** pour supprimer l'utilisateur.
6. Saisissez **0** (zéro) pour quitter le menu.

## **Console password (Mot de passe de la console)**

Si cette option est activée, l'utilisateur doit se connecter afin de pouvoir accéder au menu principal de la console du commutateur.

## **Firmware management (Gestion du firmware)**

Cette option de menu comprend la commande Flash Download (Téléchargement FLASH). Pour plus d'informations, reportez-vous à la section *Annexe A*.

## **Enable debug messages (Activation des messages de débogage)**

Cette option de menu active l'émission de messages d'état de la console. Étant donné qu'elle peut réduire de manière significative les performances, il est déconseillé d'utiliser cette commande sans y avoir été invité par l'assistance technique. Lorsque vous avez terminé de lire les messages, appuyez sur une touche quelconque pour quitter ce mode.

## **Restore factory defaults (Rétablissement des paramètres par défaut)**

Ce menu permet de rétablir les paramètres par défaut de toutes les options du commutateur.

## **Reset appliance (Réinitialisation du commutateur)**

Ce menu permet d'exécuter un redémarrage à chaud du commutateur AutoView 3100/3200.

## **Exit (Quitter)**

Cette option vous ramène au message signalant que le système est prêt. Lorsque le mot de passe de l'interface du menu de la console est activé, vous devez quitter le menu principal de la console de façon à ce que le prochain utilisateur soit invité à entrer son nom d'utilisateur et son mot de passe pour se connecter.

## ANNEXES

### Annexe A : Mises à jour Flash

La fonction de mise à jour Flash du commutateur AutoView 3100/3200 permet de mettre à jour votre matériel avec le firmware le plus récent via un serveur TFTP (Trivial File Transfer Protocol).

Une fois la mémoire Flash mise à jour, le commutateur AutoView 3100/3200 redémarre à chaud, ce qui interrompt toutes les sessions des modules AVRIQ. Un équipement cible dont le firmware de module AVRIQ est en cours de mise à jour risque de ne pas s'afficher ou d'être signalé comme déconnecté. L'équipement cible est à nouveau visible normalement dès que la mise à jour Flash est terminée.

---

**NOTA** : Au cours d'une mise à jour, l'indicateur d'état du AVRIQ de la boîte de dialogue Principal de l'interface OSCAR est de couleur jaune.

---



---

**ATTENTION** : La déconnexion d'un module AVRIQ ou la mise sous tension puis hors tension de l'équipement cible pendant une mise à jour du firmware rend le module inopérant et vous oblige à le retourner à l'usine pour réparation.

---

#### Mise à jour du firmware du commutateur AutoView 3100/3200 via l'interface du menu de la console :

---

**NOTA** : Si vous ne disposez pas d'un serveur TFTP, différents sharewares et freewares peuvent être téléchargés.

---

1. Visitez la page <http://www.avocent.com/support> pour télécharger la version la plus récente du firmware Flash d'Avocent.
2. Enregistrez le fichier de mise à jour Flash dans le répertoire approprié du serveur TFTP.
3. Connectez un terminal ou un PC exécutant un logiciel d'émulation de terminal (tel que HyperTerminal®) à la voie marquée SETUP, sur le panneau arrière du commutateur AutoView 3100/3200, à l'aide du câble null modem d'adaptateur mâle DB9. Les paramètres du terminal doivent être les suivants : 9 600 bits/s, 8 bits, 1 bit d'arrêt, pas de parité ni de contrôle de flux.
4. Si le commutateur AutoView 3100/3200 est hors tension, mettez-le sous tension. Après environ 1 minute, appuyez sur une touche quelconque pour accéder au menu principal de la console.
5. Sélectionnez l'option *Firmware Management* du menu principal de la console.

---

**NOTA** : La version en cours de votre firmware est affichée dans le menu Firmware Management.

---

6. Saisissez **1** puis appuyez sur la touche **Entrée** afin d'accéder à la commande Flash Download (Téléchargement Flash).
7. Saisissez l'adresse IP de votre serveur TFTP, puis appuyez sur **Entrée**.
8. Saisissez le nom du fichier que vous avez téléchargé à partir du site d'Avocent.
9. Confirmez le téléchargement du TFTP en saisissant **y** ou **yes** puis en appuyant sur **Entrée**.

10. Le commutateur AutoView 3100/3200 lance la procédure de mise à jour Flash. Des indicateurs s'affichent à l'écran pour permettre de suivre le déroulement de l'opération. Lorsque la mise à jour est terminée, le commutateur se réinitialise et met à jour les sous-systèmes internes.
11. Une fois la mise à jour terminée, l'écran de connexion apparaît.

---

**NOTA :** Si le voyant vert du panneau arrière du commutateur clignote, cela signifie que le commutateur est en mode de récupération.

---

### **Récupération après l'échec de la mise à jour Flash :**

1. Visitez la page <http://www.avocent.com/support> pour télécharger la version la plus récente du firmware Flash d'Avocent.
2. Enregistrez le fichier de mise à jour Flash dans le répertoire approprié du serveur TFTP.
3. Indiquez l'adresse IP 192.168.1.254 pour le serveur TFTP.
4. Renommez le fichier de téléchargement AV3x00.fl et placez-le dans le répertoire de base TFTP du serveur TFTP.
5. Si le commutateur AutoView est hors tension, mettez-le sous tension.
6. Le processus de récupération devrait démarrer automatiquement.

## Annexe B : Utilisation des modules AVRIQ-SRL

Le module AVRIQ-SRL est un convertisseur série/VGA permettant aux équipements VT100 d'être visualisés par le biais de la voie locale du commutateur AutoView 3100/3200 ou de l'interface Web intégrée. Les données série proprement dites ne sont pas disponibles mais uniquement visibles. Toutes les données série provenant de l'équipement cible sont affichées dans une fenêtre VT100, placées dans un tampon vidéo puis envoyées au commutateur AutoView 3100/3200 comme s'il s'agissait de données issues d'une cible VGA. De la même manière, les combinaisons de touches saisies sur un clavier sont transmises à l'équipement relié comme si elles provenaient du clavier d'un terminal VT100.

### Modes du module AVRIQ-SRL

Les modes suivants sont disponibles depuis le module AVRIQ-SRL :

- En ligne : permet d'envoyer et de recevoir des données série.
- Configuration : permet de définir des paramètres de communication du commutateur AutoView 3100/3200, le format du menu Terminal Applications (Applications du terminal) ainsi que les combinaisons de touches associées à des actions et macros spécifiques.
- Historique : permet de vérifier les données série.

### Configuration du module AVRIQ-SRL

---

**NOTA** : Le module AVRIQ-SRL est un équipement DCE, uniquement compatible avec l'émulation de terminal VT100.

---

Appuyez sur **Ctrl-F8** pour activer l'écran de configuration du menu Terminal Applications (Applications du terminal) du module AVRIQ, qui vous permet de configurer votre module AVRIQ-SRL.

---

**NOTA** : Lorsque l'un des menus Terminal Applications est actif, appuyez sur **Entrée** pour enregistrer vos modifications et revenir à l'écran précédent. Utilisez la touche **Echap** pour revenir à l'écran précédent sans valider les modifications apportées.

---

Dans l'écran de configuration du menu Terminal Applications, vous avez la possibilité de modifier les options suivantes :

- Baud Rate (Débit en bauds) : permet de définir la vitesse des communications sur la voie série. Les vitesses disponibles sont 300, 1 200, 2 400, 9 600, 19 200, 38 400, 57 600 ou 115 200 bits/s. La valeur par défaut est 9 600.
- Parity (Parité) : permet de définir la parité des communications sur la voie série. Les options disponibles sont les suivantes : EVEN (Paire), ODD (Impaire) ou NONE (Aucune). La valeur par défaut est NONE.
- Flow Control (Contrôle de flux) : permet de définir le type de contrôle de flux série. Les options disponibles sont les suivantes : NONE, XOn/XOff (option logicielle) et RTS/CTS (option matérielle). La valeur par défaut est NONE. Si vous choisissez un débit de 115 200 bits/s, la seule option de contrôle de flux disponible est RTS/CTS (option matérielle).

- Mode AutoView/CD : contrôle le mode de fonctionnement des lignes de détection de la porteuse et du commutateur AutoView 3100/3200. Les options disponibles sont les suivantes : Always on (Toujours activé) et Toggle (Basculer). En mode Toggle, les lignes de détection de la porteuse et l'AutoView sont désactivés pendant une demi-seconde puis activés chaque fois qu'un module est sélectionné ou désélectionné. La valeur par défaut est Always on.
- Enter Sends (Envoi de touches) : permet de définir les touches à transmettre lorsque vous appuyez sur **Entrée**. Les options disponibles sont <CR> (Entrée) pour déplacer le curseur du côté gauche de l'écran ou <CR><LF> (Enter-Linefeed (Entrée-Saut de ligne)) pour déplacer le curseur du côté gauche de l'écran et le faire descendre d'une ligne.
- Received (Reçu) : permet de définir la manière dont le module interprète un caractère **Entrée** reçu. Les options disponibles sont <CR> (Entrée) ou <CR><LF> (Entrée-Saut de ligne).
- Background (Arrière-plan) : permet de changer la couleur d'arrière-plan de l'écran. La couleur active est affichée sur la ligne d'option lorsqu'elle est modifiée. Les couleurs disponibles sont les suivantes : Black (noir), Light Grey (gris clair), Yellow (jaune), Green (vert), Teal (vert sardine), Cyan, Blue (bleu), Dark Blue (bleu foncé), Purple (magenta), Pink (rose), Orange, Red (rouge), Maroon (bordeaux) et Brown (marron). La couleur par défaut est Black. Cette valeur doit différer de celle des options Normal Text (Normal) et Bold Text (Gras).
- Normal Text (Texte normal) : permet de changer la couleur du texte normal affiché sur l'écran. La couleur active est affichée sur la ligne d'option lorsqu'elle est modifiée. Les couleurs disponibles sont les suivantes : Grey, Light Grey, Yellow, Green, Teal, Cyan, Blue, Dark Blue, Purple, Pink, Orange, Red, Maroon et Brown. La couleur par défaut est Grey. La valeur attribuée à cette option doit être différente de celles attribuées aux options Bold Text et Background.
- Bold Text (Texte gras) : permet de changer la couleur du texte en gras affiché sur l'écran. La couleur active est affichée sur la ligne d'option lorsqu'elle est modifiée. Les couleurs disponibles sont les suivantes : White (blanc), Yellow, Green, Teal, Cyan, Blue, Dark Blue, Purple, Pink, Orange, Red, Maroon, Brown et Light Grey. La couleur par défaut est White. Cette valeur doit différer de celle des options Normal Text et Background.
- Screen Size (Taille de l'écran) : permet de définir la largeur du texte affiché sur l'écran. Les valeurs disponibles sont « 80 columns » (80 colonnes) et « 132 columns » (132 colonnes). La longueur correspondante pour les deux largeurs est de 26 lignes.

L'écran de configuration du menu Terminal Applications comprend également des options permettant de définir les touches de fonction exécutant des actions précises. Pour configurer une nouvelle touche de fonction, maintenez la touche **Ctrl** enfoncée, puis appuyez sur la touche de fonction que vous souhaitez associer à l'action. Par exemple, si vous souhaitez modifier les touches de raccourci <CTRL-F8> de Configuration en <CTRL-F7>, maintenez la touche **Ctrl** enfoncée puis appuyez sur **F7**.

- Config Key Sequences (Raccourcis de l'écran de configuration) : permet de définir la combinaison de touches affichant l'écran de configuration du menu Terminal Applications. La combinaison de touches par défaut est **Ctrl-F8**.
- On-Line Key Sequence (Raccourci du mode en ligne) : permet de définir le raccourci clavier affichant le mode On-Line (En ligne). La combinaison de touches par défaut est **Ctrl-F10**.

- Help Key Sequence (Raccourci clavier de l'écran d'aide) : permet de définir la combinaison de touches affichant le système d'aide en ligne. La combinaison de touches par défaut est **Ctrl-F1**.
- History Key Sequence (Raccourci du mode historique) : permet de définir la combinaison de touches activant le mode History (Historique). La combinaison de touches par défaut est **Ctrl-F9**.
- Clear History Key Sequence (Raccourci clavier de l'effacement d'historique) : permet de définir la combinaison de touches vidant la mémoire tampon de l'historique lorsque le mode History est activé. La combinaison de touches par défaut est **Ctrl-F11**.
- Break Key Sequence (Raccourci clavier d'interruption) : permet de définir la combinaison de touches générant une condition d'interruption. La combinaison de touches par défaut est **Alt-B**.

### Configuration d'un module AVRIQ-SRL

1. Appuyez sur **Ctrl-F8**. L'écran de configuration s'affiche.
2. Sélectionnez le paramètre à modifier. Vous pouvez parcourir l'écran de configuration à l'aide des touches fléchées **Haut** et **Bas**.
3. Modifiez la valeur sélectionnée à l'aide des touches fléchées **Gauche** et **Droite**.
4. Répétez les étapes 2 et 3 afin de modifier d'autres paramètres.
5. Appuyez sur **Entrée** pour enregistrer vos modifications et quitter l'écran Configuration.  
-ou-  
Appuyez sur **Echap** pour quitter l'écran Configuration sans enregistrer vos modifications.

### Création d'une macro de module AVRIQ-SRL

Si vous appuyez sur la touche **Page suivante** lorsque l'écran de configuration du menu Terminal Applications est affiché, vous ouvrez l'écran Macro Configuration (Configuration de macros). Le module AVRIQ-SRL permet de configurer jusqu'à 10 macros. Chacune d'elles peut comprendre jusqu'à 128 caractères.

#### Création d'une macro :

1. Sélectionnez le module AVRIQ-SRL que vous souhaitez configurer puis appuyez sur **Ctrl-F8** pour activer le menu de configuration.
2. Lorsque le menu Terminal Applications (Applications du terminal) s'affiche, appuyez sur **Page suivante** pour visualiser l'écran Macro Configuration (Configuration de macros). Il présente les 10 macros disponibles et, le cas échéant, les combinaisons de touches associées.
3. À l'aide des touches fléchées **Haut** et **Bas**, placez-vous sur un numéro de macro disponible et mettez en évidence la combinaison de touches indiquée. Saisissez la nouvelle combinaison de touches de la macro en écrasant le raccourci clavier par défaut. Vous pouvez utiliser toute combinaison composée de la touche **Ctrl** ou **Alt** et d'une autre touche. Une fois le raccourci activant la macro défini, appuyez sur la touche fléchée **Bas**.
4. Sur la ligne suivant la combinaison de touches de la macro que vous venez de définir, tapez les touches du raccourci à associer à l'action que la macro doit exécuter.
5. Répétez les étapes 3 et 4 pour configurer d'autres macros.
6. Une fois toutes les macros définies, appuyez sur **Entrée** pour revenir à l'écran précédent.

## Utilisation du mode History (Historique)

Le mode History (Historique) vous permet d'examiner le tampon de l'historique, qui contient les événements survenus.

Le module AVRIQ-SRL dispose d'un tampon de sortie de 240 lignes au minimum (équivalent à 10 écrans). Lorsque le tampon de l'historique arrive à saturation, il insère les nouvelles lignes à la fin et supprime les lignes les plus anciennes situées au début.

---

**NOTA** : Dans la procédure suivante, les valeurs par défaut sont utilisées pour les options Config Key Sequence, On-Line Key Sequence et Clear History Key Sequence. Ces combinaisons de touches sont modifiables via le menu Terminal Applications.

---

### Utilisation du mode History (Historique) :

1. Appuyez sur **Ctrl-F9**. Le mode indique History (Historique).
2. Appuyez sur l'une des touches ou combinaisons de touches suivantes afin d'exécuter l'action indiquée :
  - **Début** : Déplace le curseur au début du tampon.
  - **Fin** : Déplace le curseur à la fin du tampon.
  - **Page précédente** : Affiche la page précédente du tampon.
  - **Page suivante** : Affiche la page suivante du tampon.
  - **Flèche vers le haut** : Affiche la ligne précédente du tampon.
  - **Flèche vers le bas** : Affiche la ligne suivante du tampon.
  - **Ctrl-F8** : Active le mode Configuration. L'écran de configuration s'affiche.
  - **Ctrl-F9** : En mode de Configuration, permet de revenir à l'écran précédent en mode History.
  - **Ctrl-F10** : En mode de configuration, permet de revenir à l'écran précédent en mode On-Line.
  - **Ctrl-F11** : Efface le tampon de l'historique. Si vous choisissez cette option, un avertissement s'affiche à l'écran. Appuyez sur **Entrée** pour supprimer le tampon ou sur **Echap** pour annuler l'action. L'écran précédent réapparaît.
3. Lorsque vous avez terminé, appuyez sur **Ctrl-F10** pour quitter le mode History et revenir au mode On-Line.

## Brochage du module AVRIQ-SRL

Le Tableau B.1 dresse la liste des broches du module AVRIQ-SRL.



Tableau B.1 : Brochage du module AVRIQ-SRL

Broche DB9-F	Nom et description du signal hôte	Circulation du signal	Nom et description du signal SRL
1	DCD - Détection de porteuse	Hors du SRL	DTR - Terminal de données prêt
2	RXD - Réception de données	Hors du SRL	TXD - Transmission de données
3	TXD - Transmission de données	Vers le SRL	RXD - Réception de données
4	DTR - Terminal de données prêt	Vers le SRL	AutoView - Poste de données prêt
5	GND - Terre de signalisation	Sans objet	GND - Terre de signalisation
6	AutoView - Poste de données prêt	Hors du SRL	DTR - Terminal de données prêt
7	RTS - Requête de transmission	Vers le SRL	CTS - Prêt à transmettre
8	CTS - Prêt à transmettre	Hors du SRL	RTS - Requête de transmission
9	N/C - Non connecté	Sans objet	N/C - Non connecté

## Annexe C : Câblage UTP

Les systèmes de commutation AutoView 3100/3200 utilisent le câblage UTP. Cette annexe explique les différents aspects des supports de connexion. Les performances d'un système de commutation AutoView 3100/3200 sont tributaires de la qualité des connexions. En effet, un câblage de mauvaise qualité, mal installé ou mal entretenu peut réduire les performances du commutateur AutoView.

**NOTA :** Les informations contenues dans cette annexe sont données à titre de référence uniquement. Avant toute installation, veuillez vous renseigner auprès des autorités compétentes en matière de câblage dans votre pays ou de consultants spécialisés dans le domaine.

### Câblage en cuivre UTP

Les définitions qui suivent décrivent les trois types de câblage à paires torsadées non blindées compatibles avec le matériel AutoView :

- Le câble haute performance à 4 paires UTP de catégorie 5 (CAT 5) se compose de paires de fils torsadées, utilisées principalement pour assurer la transmission de données. Les paires torsadées protègent le câble contre les apparitions d'interférences indésirables. Le câble CAT 5 est généralement utilisé dans les réseaux fonctionnant à 10 ou 100 Mb/s.
- Le câble CAT 5E (amélioré) présente les mêmes caractéristiques que le câble CAT 5, à ceci près qu'il respecte des normes de fabrication plus strictes.
- Les câbles CAT 6 sont fabriqués selon des spécifications plus strictes que les câbles CAT 5E. Les câbles CAT 6 possèdent une bande de fréquence mesurée supérieure et des performances nettement meilleures que les câbles CAT 5E aux mêmes fréquences.

### Normes de câblage

Le câble UTP de type RJ-45 à 4 paires et 8 fils est compatible avec deux normes de câblage : EIA/TIA 568A et B. Ces normes s'appliquent aux installations faisant appel aux spécifications de câblage CAT 5, 5E et 6. Le système de commutation AutoView 3100/3200 est compatible avec ces deux normes de câblage. Le Tableau C.1 décrit ces normes de câblage.

**Tableau C.1 : Normes de câblage UTP**

Broche	EIA/TIA 568A	EIA/TIA 568B
1	blanc/vert	blanc/orange
2	vert	orange
3	blanc/orange	blanc/vert
4	bleu	bleu
5	blanc/bleu	blanc/bleu
6	orange	vert
7	blanc/marron	blanc/marron
8	marron	marron

## Installation, maintenance et conseils de sécurité relatifs au câblage

La liste suivante détaille des points de sécurité importants à prendre en compte avant toute installation ou maintenance de câbles :

- Veillez à ne pas utiliser des câbles CAT 5 de plus de 10 m de long.
- Assurez-vous que les paires sont torsadées tout le long du câble jusqu'au point de terminaison ou qu'en cas de présence d'une portion de câble non torsadée, celle-ci ne dépasse pas 1,27 cm. Veillez à ne pas dénuder le câble sur plus de 2,54 cm à son extrémité.
- Si vous êtes obligé de plier le câble, courbez-le graduellement en n'imprimant pas d'angle supérieur à 2,54 cm de rayon. Si vous tordez ou courbez brutalement le câble, vous risquez d'endommager son contenu de manière irréversible.
- Fixez soigneusement les câbles à l'aide de colliers de serrage, en exerçant une pression faible à modérée. Évitez de trop serrer les colliers.
- Interconnectez les câbles lorsque cela s'avère nécessaire. Pour ce faire, utilisez des blocs de perforation, des tableaux de connexions et des composants conformes aux spécifications des câbles. N'épissez pas et ne connectez les câbles par pontage en aucun point.
- Éloignez autant que possible les câbles CAT 5 de sources de perturbations électromagnétiques potentielles, telles que des câbles électriques, des transformateurs et des luminaires. Ne fixez pas de câbles à des conduites électriques ou à des câbles faisant partie d'autres installations électriques.
- Efforcez-vous de tester systématiquement chaque segment installé à l'aide d'un testeur de câblage. Le « test de la tonalité » seul est insuffisant.
- Pensez à toujours installer des prises femelles de façon à éviter tout dépôt de poussière et autres parasites sur les contacts. Les contacts de la prise femelle doivent être positionnés face vers le haut sur les plaques affleurantes, ou vers la gauche/la droite ou vers le bas sur les boîtiers extérieurs.
- Laissez toujours du jeu autour des câbles, en veillant à l'enrouler soigneusement dans le plafond ou l'emplacement le plus proche permettant de les dissimuler. Prévoyez au moins 1,5 m du côté de la sortie et 3 m au niveau du tableau de raccordement.
- Choisissez la norme de câblage 568A ou 568B avant de commencer. Câblez toutes les prises et tous les tableaux de raccordement selon le même schéma électrique. Ne mélangez pas les câblages 568A et 568B au sein d'une même installation.
- Veillez à respecter les réglementations locales et nationales en matière de prévention d'incendie et de construction. Assurez-vous de mettre en place un dispositif coupe-feu pour tous les câbles pénétrant dans un pare-feu. Utilisez des câbles ignifuges lorsque cela s'avère nécessaire.

## Annexe D : Spécifications techniques

Le Tableau D.1 dresse la liste des spécifications technique du commutateur AutoView 3100/3200.

**Tableau D.1 : Spécifications produit du commutateur AutoView 3100/3200**

<b>Voies serveur</b>	
Nombre	16 (commutateurs AutoView 3100/3200)
Types	Modules AVRIQ-PS/2, AVRIQ-USB, AVRIQ-USB2, AVRIQ-USB2L, AVRIQ-VSN (Sun VGA) et AVRIQ-SRL
Connecteurs	RJ-45
Types de synchronisation	Horizontale et verticale séparées
Plug and Play	DDC2B
Résolution vidéo	Résolution minimale : 640 x 480 à 60 Hz (voie locale et voie distante) 800 x 600 à 75 Hz 960 x 700 à 75 Hz 1 024 x 768 à 75 Hz Résolution maximale : 1 280 x 1 024 à 75 Hz (voie distante avec un module AVRIQ)
Câblage compatible	CAT 5 ou CAT 6 UTP à 4 paires, 10 m de long au maximum
<b>Voie SETUP</b>	
Nombre	1
Type	RS-232 série
Connecteur	RJ-45 avec adaptateur RJ-45/DB9 (femelle)
<b>Connexion réseau</b>	
Nombre	1
Type	Ethernet : IEEE 802.3 Edition 2002 - 10BaseT, 100BaseT, 1000BaseT
Connecteur	RJ-45
<b>Voie locale</b>	
Nombre	1
Type	PS/2, USB et VGA
Connecteurs	PS/2 MiniDIN, USB 2.0 et D-Sub 15 broches
<b>Voie pour équipement USB</b>	
Nombre	4
Type	USB 2.0
<b>Dimensions</b>	
Hauteur x Largeur x Profondeur	4,37 x 43,18 x 27,08 cm ; facteur de forme 1U
Poids	3,31 kg sans les câbles

**Tableau D.1 : Spécifications produit du commutateur AutoView 3100/3200**

<b>Source d'alimentation</b>	
Puissance d'alimentation en courant alternatif	40 W maximum
Tension d'alimentation en courant alternatif	100 à 240 VCA
Courant nominal d'alimentation (c.a.)	0,5 A
Câble d'alimentation c.a.	Câble trois fils 18 AWG avec boîtier à trois conducteurs IEC-320 sur la fiche de connexion au niveau de l'alimentation et une prise adaptée au pays à l'autre extrémité
Fréquence d'alimentation	Auto-détection 50 à 60 Hz
<b>Conditions atmosphériques ambiantes</b>	
Températures	0 à 50 °C, en fonctionnement, -20 à 70 °C, hors fonctionnement
Humidité	10 à 95 % sans condensation
<b>Certifications et labels de sécurité et EMC</b>	
UL, FCC, cUL, ICES-003, CE, VCCI, GS, MIC, C-Tick, GOST	
<p>Les certifications de sécurité et EMC de ce produit portent différents noms : CMN (Certification Model Number ou Numéro de modèle de conformité), MPN (Manufacturer's Part Number ou Numéro de référence du fabricant) ou Sales Level Model (Modèle de niveau de vente). Le nom faisant référence aux rapports et certificats EMC et/ou de sécurité est imprimé sur l'étiquette du produit.</p>	

## Annexe E : Émulation des touches avancées du clavier Sun

Il est possible d'émuler certaines touches d'un clavier Sun (US) de type 5 standard en utilisant des combinaisons de touches sur un clavier PS/2. Pour activer le mode d'émulation de touches avancées du clavier Sun et utiliser ces raccourcis clavier, maintenez les touches **Ctrl+Maj+Alt** enfoncées, puis appuyez sur la touche **Arrêt défil**. Le voyant *Arrêt défil* se met à clignoter. Utilisez la touche indiquée dans le Tableau E.1 comme si vous utilisiez les touches avancées sur un clavier Sun.

**Tableau E.1 : Émulation des touches du clavier Sun**

Touche Sun (US)	Touche PS/2 activant l'émulation des touches Sun
Composer	Application <sup>(1)</sup>
Composer	Pavé numérique
Cordon d'alimentation	F11
Ouvrir	F7
Aide	Verr Num
Props	F3
Devant	F5
Stop	F1
Encore	F2
Annuler	F4
Couper	F10
Copier	F6
Coller	F8
Cher.	F9
Silence	Touche / du pavé numérique
Vol +	Touche + du pavé numérique
Vol -	Touche – du pavé numérique
Commande (gauche) <sup>(2)</sup>	F12
Commande (gauche) <sup>(2)</sup>	Touche Windows gauche <sup>(1)</sup>
Commande (droite) <sup>(2)</sup>	Touche Windows droite <sup>(1)</sup>

(1) Clavier à 104 touches Windows 95.

(2) La touche Commande est la touche Sun Meta (représentant un losange).

Par exemple : Pour **Stop + A**, maintenez les touches **Ctrl+Maj+Alt** enfoncées et appuyez sur **Arrêt défil**, puis sur **F1 + A**.

Ces combinaisons de touches fonctionnent avec le module AVRIQ-USB (si votre système Sun est équipé d'une voie USB) ainsi qu'avec les modules Sun AVRIQ-VSN et AVRIQ-WSN. À l'exception de la touche **F12**, ces raccourcis clavier ne sont pas reconnus sous Microsoft Windows. La touche **F12** exécute l'activation d'une touche Windows.

Une fois terminé, maintenez les touches **Ctrl+Shift+Alt** enfoncées, puis appuyez sur la touche **Arrêt défil** pour désactiver l'émulation des touches avancées du clavier Sun.

## Remarques spéciales concernant les claviers USB Sun japonais et coréens (modules AVRIQ-USB uniquement)

Les claviers USB Sun japonais et coréens attribuent des ID d'utilisation à certaines touches qui diffèrent des ID d'utilisation USB standard. Si des modules AVRIQ-USB sont reliés à vos serveurs Sun, il est nécessaire d'utiliser des combinaisons de touches alternatives pour les touches Han/Zen et Katakana/Hiragana des claviers USB Sun japonais et les touches Hangul et Hanja des claviers USB Sun coréens.

Ces différences de claviers peuvent entraîner des incohérences de mappage du clavier lors de la commutation entre les équipements cibles utilisant des modules Sun AVRIQ-VSN et AVRIQ-WSN et des équipements cibles utilisant les modules AVRIQ-USB. Ces touches fonctionnent normalement si vos serveurs Sun sont reliés au matériel AutoView 3100/3200 via un module AVRIQ-VSN ou AVRIQ-WSN.

Le tableau Tableau E.2 décrit le mappage du clavier lors de l'utilisation d'un module AVRIQ-USB.

Tableau E.2 : Mappages de touches PS/2-USB

Clavier PS/2	ID d'utilisateur USB	Clavier Sun USB	Clavier Sun USB coréen	Clavier Sun USB japonais
Alt Gr	0xE6	Alt. Graph.	Hangul	Katakana/Hiragana
Application Windows	0x65	Composer	Hanja	Composer
Hangul	0x90	Sans objet	Sans objet	Sans objet
Hanja	0x91	Sans objet	Sans objet	Sans objet
Katakana/Hiragana	0x88	Sans objet	Sans objet	Han/Zen
Han/Zen	0x35	` ~	` ~	Sans objet

## Annexe F : Assistance technique

Notre équipe d'assistance technique se tient à votre disposition en cas de problème d'installation ou de fonctionnement susceptible de se produire avec un produit Avocent. Si vous rencontrez une difficulté, suivez les procédures ci-dessous afin de bénéficier d'une aide le plus rapidement possible.

### Résolution de problème :

1. Vérifiez la section correspondante du manuel pour voir si le problème peut être résolu à l'aide des procédures indiquées.
2. Consultez le site [www.avocent.com/support](http://www.avocent.com/support) et effectuez une recherche dans la base de connaissances ou utilisez le formulaire d'aide en ligne.
3. Appelez le service d'assistance technique Avocent le plus proche.





# Avocent®

The Power of Being There®

For Technical Support:

[www.avocent.com/support](http://www.avocent.com/support)

Avocent Corporation  
4991 Corporate Drive  
Huntsville, Alabama 35805-6201 USA  
Tel: +1 256 430 4000  
Fax: +1 256 430 4031

Avocent Asia Pacific  
Singapore Branch Office  
100 Tras Street, #15-01  
Amara Corporate Tower  
Singapore 079027  
Tel: +656 227 3773  
Fax: +656 223 9155

Avocent Canada  
20 Mural Street, Unit 5  
Richmond Hill, Ontario  
L4B 1K3 Canada  
Tel: +1 877 992 9239  
Fax: +1 877 524 2985

Avocent International Ltd.  
Avocent House, Shannon Free Zone  
Shannon, County Clare, Ireland  
Tel: +353 61 715 292  
Fax: +353 61 471 871

Avocent Germany  
Gottlieb-Daimler-Straße 2-4  
D-33803 Steinhagen  
Germany  
Tel: +49 5204 9134 0  
Fax: +49 5204 9134 99

590-640-616A

## Free Manuals Download Website

<http://myh66.com>

<http://usermanuals.us>

<http://www.somanuals.com>

<http://www.4manuals.cc>

<http://www.manual-lib.com>

<http://www.404manual.com>

<http://www.luxmanual.com>

<http://aubethermostatmanual.com>

Golf course search by state

<http://golfingnear.com>

Email search by domain

<http://emailbydomain.com>

Auto manuals search

<http://auto.somanuals.com>

TV manuals search

<http://tv.somanuals.com>